Anno 102 - Numero 145

60 (spedizione in abbonamento postale) in Italia (c.c.p. 2/1360): anno L. 15.600, sem. 8100, trimestre 4200 - Estero: anno 25.700, semestre 13.150, trimestre 6750

REDAZIONE, AMMINISTRAZIONE, TIPOGRAFIA: 10100 TORINO, VIA ROMA 80. Centralino telefonico autom. 57.78 - Telex 21,121

# LA STAMPA

Sabato 22 Giugno 1968

Inserzioni: PUBBLICITA' STAMPA s.p.a. 10100 Torino, via Roma 80, tel. 57-78 (15 linee) 20122 Milano, via Borgogna 2, telefono 790-121 00198 Roma, largo N. Spinelli 5, tel. 866-477 16121 Genova, via 12 ottobre 186/r, tel. 595-632

Il giornale si riserva in ogni caso il diritto di rifiutare qualsiasi inserzione

Pubblicità: L. 700 il mm (posiz. e date richieste sum 20%) - Occasionali, Not. Azienda, fin. personale L. 800 il mm. - Finanz., Legali L. 1000 il mm. - Necrologi L. 700 la parola, grassetti il doppio - Echi L. 1800 la linea - Economici: vedi rubriche - Estero sum. 25% - Copie arretrate: prezzo doppio - Estero (spediz. senza Posta) contrassegnati con asterisco): * Argentina, * Australia co. 30; Austria sc. 4; Belgio fr. 7; * Brasile; * Canada cents 30; * Congo fr. 30; * Danimarca kr. 1,20; * Etiopia D.E. 0,50; * Finlandia Fmk 0,70; Francia n. fr. 0,70; Germania D.M. 0,65; * Ghana sh. 2; * Grecia dr. 5; * Inghilterra sh. 1,3; * Iran rls. 18; * Israele Ag. 90; Jugoslavia din. 1,50; * Kenia sh. 2; * Libano p.l. 60; * Libia plas. 5; * Lussemburgo fr. 6; * Malta d. 10; * Messico Ps. 4,5; * Nigeria sh. 2; * Norvegia kr. 1,10; * Olanda cents 60; Polonia zl. 4,30; * Portogallo esc. 5; * Romania lei 2; * Somalia sc. 1,25; * Spagna pst. 9; * Sud Africa rand 0,23; * Svezia kr. 1; Svizzera frs. 0,80; * Tunisia mill. 75; * Turchia l.t. 1,80; * Uruguay sh. 20; * USA cents 35; * Venezuela BS 1,25

### Conclusi gli incontri con tutti i gruppi politici

# Quasi certo il governo Leone Lunedì la risposta a Saragat

**Il presidente designato ha avuto un nuovo colloquio con gli esponenti democristiani, socialisti e repubblicani - Ha dichiarato che intende presentare un preciso programma di centro-sinistra con uomini bene accetti ai tre partiti - La dc assicura il pieno appoggio, psu e pri si asterranno - Il nuovo governo potrà contare alla Camera su 266 voti favorevoli contro 261 negativi, al Senato su 136 sì (più qualche senatore a vita) contro 131 no - Si fa strada l'iniziativa di Giolitti di anticipare a luglio il congresso socialista - Deciderà la direzione**

## La crisi del psu

Il psu non ha reagito bene ai risultati elettorali. Dalla sua lunga esperienza — ha più di settant'anni di vita in forma organizzata — e per la sua qualità di decano dei partiti esistenti in Italia, ci si attendeva che sapesse trarre una più serena capacità di giudizio, dimostrando di avere maggiori attitudini a quelle forme di pragmatismo che costituiscono in politica la risorsa maggiore. Una battaglia elettorale che si conclude in senso meno favorevole rispetto a quanto si era sperato, non costituisce una sconfitta grave e tanto meno una condanna irrevocabile: può tutt'al più significare un momento di attesa.

L'attesa non giustifica, comunque, mutamenti di rotta. Per tutto il tempo della quarta legislatura ed ancor più durante la campagna elettorale, i socialisti hanno insistito sulla necessità di una politica di centro-sinistra. Se ne erano assunto l'impegno, anzi lo rivendicavano a merito, e ne facevano al Paese la più solenne e più formale delle promesse. Chi ha dato a loro il voto, il 19 maggio, la riteneva credibile, come ci attestano le decine di lettere che ogni giorno la posta ci recapita in redazione. Sono proteste di cittadini elettori che si considerano ingannati. Hanno votato psu per rendere possibile la prosecuzione del centro-sinistra, e si accorgono oggi di aver commesso un errore nello scegliere il simbolo di lista su cui tracciare la croce.

Se, per disgrazia, dovessero venire sciolte in anticipo le Camere, buona parte di quanti hanno votato socialista il 19 maggio si orienterebbe diversamente: o verso dc e pri nel desiderio di garanzie più serie, o in direzione del pci o dello psiup, quasi a dispetto. Si ha la spiacevole sensazione che i socialisti abbiano perduto il contatto con quello che si chiama il Paese reale, e non ne sappiano cogliere le indicazioni, né riconoscere le aspirazioni. E' ancora più sicuro, in ogni modo, che il cosiddetto Paese reale non capisce i socialisti, e non arriva a darsi conto di che cosa essi vogliano per oggi o per domani.

La situazione determinata dalle elezioni rende facile ai partiti dell'alleanza di centro-sinistra di proseguire nella loro politica. Qualche modesto spostamento nei rapporti di forza parlamentari, con democristiani e repubblicani in vantaggio e socialisti in leviss ima diminuzione, non impedisce quell'azione di governo « più incisiva » che ci era stata propagandata come loro comune impegno programmatico. Lo stesso aumento dell'opposizione di sinistra dovrebbe favorirne l'attuazione da parte di chi volesse correttamente interpretare l'indicazione generale dell'elettorato. Invece è proprio a questo punto, in un momento e in un'occasione scelti malissimo, che i socialisti si ritirano in disparte.

Sarebbe stato comprensibile che avessero preteso dalla dc una garanzia, programmaticamente concordata come inderogabile condizione a conferma dell'alleanza, per una politica di riforme più avanzata. Né con Leone né con Rumor, viceversa, hanno accettato di parlare di programmi, dichiarando di riservarsi di esaminare e valutare, con senso di responsabilità », il futuro comportamento della dc. E' un'espressione che non significa nulla, e che anzi appare contraddittoria in se stessa. Ogni esame, difatti, presuppone l'esistenza di un programma e ne costituisce la verifica di controllo. Negato il programma si respinge anche l'esame, come è nella pretesa — assurda e logica ad un tempo — degli studenti ribelli di oggi.

Una simile contestazione globale non è però ammissibile da parte dei socialisti. Fino a ieri impegnati in quella che per primi essi chiamavano la strategia delle riforme, d'improvviso si atteggiano a disincantati, esprimendo la loro delusione per l'esito del voto col moltiplicare le correnti nell'interno del partito. La proliferazione delle tendenze sta polverizzando il psu, dove ogni giorno si ha notizia della nascita di un gruppo nuovo, ciascuno intitolato al nome di cinque o sei parlamentari o appartenenti al comitato centrale, in lotta gli uni contro gli altri per la conquista di una certa posizione di potere da esercitare, beninteso, sempre all'interno del partito. Con tutta la comprensione che si può avere per competizioni di questo genere, rimane lecita una deplorazione di carattere generale.

Non è per questa via e con questi metodi che si esercita una funzione politica in un Paese democratico moderno quale è il nostro, capace di sviluppo e di progresso — democratici appunto — ma spesso ostacolato nei suoi sforzi, frustrato nelle sue aspirazioni, dalla sua stessa classe dirigente. Non è vero che l'Italia sia ingovernabile, come non è vero che viva in clima rivoluzionario o prerivoluzionario. Piuttosto pecca, od ha peccato finora, per tolleranza eccessiva, e quindi accade che i partiti siano qualche volta tentati di profittare della remissività nazionale, mancando di rendere i conti dovuti al Paese. Questo potrebbe tuttavia rivelarsi un tragico errore, perché il Paese va facendosi adulto.

**Vittorio Gorresio**

## I probabili ministri

(Nostro servizio particolare)

**Roma, 21 giugno.**

*Concluse questa sera le consultazioni ufficiali nel suo studio di Palazzo Giustiniani, il sen. Giovanni Leone avrà domani qualche ulteriore colloquio con i dirigenti democristiani e lunedì si recherà al Quirinale per dichiarare che scioglie positivamente la riserva con cui aveva accettato l'incarico.*

*Lo stesso on. Leone, a chiusura della giornata, ha confermato queste previsioni, dichiarando che « si va verso una soluzione positiva che però debbo maturare ».*

*Tra i colloqui di oggi, decisivo è stato quello con la delegazione socialista composta dai due segretari De Martino e Tanassi, dai capi gruppo Ferri e Zannier e dal presidente del psu Nenni.*

*L'incontro con Leone è stato molto cordiale, c'è stato anche un abbraccio tra Leone e De Martino che sono « vecchi amici » napoletani. Quanto alla sostanza, i socialisti hanno illustrato il senso dell'ordine del giorno approvato ieri dalla direzione che condiziona l'atteggiamento del psu al tenore delle dichiarazioni programmatiche del nuovo governo.*

*I socialisti non hanno preso impegni, ma si può ritenere abbastanza fondatamente che essi si asterranno. Identico sarà l'atteggiamento dei repubblicani. L'on. La Malfa, dopo il colloquio con Leone, ha detto di aver esaminato con il presidente incaricato il programma del governo e la sua composizione, aggiungendo che il suo partito, pur volendo un governo organico di centro-sinistra, desidera facilitare la soluzione della crisi. L'on. La Malfa ha lasciato intendere che Leone non farà un governo d'attesa, ma un governo impegnato su programmi precisi e con uomini graditi anche al psu e al pri.*

*Un'ora e mezzo è durato il colloquio con la delegazione dc (Rumor, Scelba, Sullo, Gava). Al termine l'on. Rumor ha dichiarato: « Nel lungo e cordiale colloquio con il sen. Leone gli abbiamo espresso anche a nome del partito la nostra assoluta e cordiale solidarietà e il fervido augurio che possa condurre rapidamente in porto la sua missione ».*

*Un'incognita è costituita dall'eventualità di un'astensione dei liberali, secondo quanto dichiarò ieri l'on. Malagodi e secondo quanto oggi ripete, sia pure in modo più sfumato, un comunicato della direzione liberale. Una astensione dei liberali, cui potrebbe aggiungersi una astensione dei monarchici, come oggi ha fatto intendere l'on. Covelli, creerebbe seri pericoli per il governo Leone. I socialisti, secondo la dichiarazione fatta ieri da Tanassi, passerebbero automaticamente all'opposizione se il governo Leone accettasse « apporti » diversi da quelli del centro-sinistra. Tuttavia, se il governo Leone, come si ritiene, intende mantenersi nella linea di centro-sinistra, il suo programma conterrà necessariamente l'impegno di portare avanti le leggi regionali, e ciò escluderà un atteggiamento « benevolo » dei partiti di destra.*

*In base a queste previsioni, il governo Leone dovrebbe ottenere i voti favorevoli dei soli parlamentari democristiani, l'astensione dei socialisti e dei repubblicani, il voto contrario di tutti gli altri gruppi. Anche in queste condizioni esso avrebbe, sia pure di stretta misura, la necessaria maggioranza: alla Camera 266 voti a favore e 261 contrari, al Senato 136 (più qualche senatore a vita) contro 131.*

*Circa i ministri, sembra certo che, dopo le assicurazioni ottenute dalla segreteria della dc per un impegno del partito a sostegno del governo Leone, l'on. Colombo manterrà il ministero del Tesoro e assumerà anche l'interim del Bilancio. Quasi tutti gli altri ministri democristiani dell'attuale Gabinetto Moro resterebbero nel governo, con spostamenti di un incarico all'altro per alcuni di essi.*

*Questioni delicate si pongono per il Ministero degli Esteri ove Moro, come sembra, non accetti l'offerta di Leone, e per il Ministero dell'Interno ove Taviani persista nella decisione di non partecipare al governo. Oggi, in rapporto anche alla decisione delle correnti di sinistra della dc di non partecipare al governo, il ministro della Cassa per il Mezzogiorno Pastore ha fatto sapere ufficialmente che non entrerà nel Gabinetto Leone. Torneranno invece al governo l'on. Ferrari Aggradi che cumulerebbe alle Finanze, e il sen. Medici al quale sarebbe affidata la Pubblica Istruzione. E' anche certo l'affidamento di portafogli agli ex presidenti delle Camere Zelioli Lanzini e Bucciarelli Ducci.*

*Tra le notizie della giornata, va segnalata una riunione della minoranza socialista (Mancini, Ferri e Preti) che ha fatto propria la proposta formulata ieri da Giolitti in direzione per l'anticipazione del congresso a luglio. La direzione socialista della prossima settimana prenderà una decisione.*

**Fausto De Luca**

**Sgominata a Torino una banda di falsari: avevano stampato banconote da 50 mila lire per centinaia di milioni**

*(Vedere servizio e fotografie a pagina 2, nella Cronaca cittadina)*

Il sen. Leone, presidente incaricato, al termine delle consultazioni a Palazzo Giustiniani (Telefoto Ansa)

### I NEGOZIATI DI PARIGI PER IL VIETNAM

# Harriman ribadisce cauto ottimismo

**Dichiarazioni dell'ambasciatore americano alla partenza per Washington, dove riferirà a Johnson - Il delegato di Hanoi nega progressi negli incontri ufficiali, ma lascia intendere che i colloqui segreti hanno dato qualche frutto**

*(Nostro servizio particolare)*

**Parigi, 21 giugno.**

Americani e nord-vietnamiti rispondono con cautela alle domande dei giornalisti sulle dichiarazioni relativamente ottimistiche del segretario americano alla Difesa, Clark Clifford, sulla piega più favorevole che assumerebbero le conversazioni di Parigi.

Al momento di salire sull'aereo che l'ha portato negli Stati Uniti dove incontrerà il Presidente Johnson, Averell Harriman ha dichiarato di considerare come un « buon segno » la presenza a Parigi di Le Duc Tho, del Comitato politico del partito comunista nord-vietnamita e da alcuni giorni consigliere della delegazione di Hanoi. Egli ha aggiunto che le « pause » durante le riunioni sono diventate più lunghe e che le riunioni stesse sono « un po' meno cerimoniose ». E' chiara l'allusione all'incontro a quattr'occhi che i capi delle due delegazioni avrebbero avuto mercoledì per 40 minuti circa, ed è evidente il riconoscimento che l'atmosfera è oggi un po' più distesa.

A proposito della dichiarazione di Clark Clifford, secondo cui si scorge *« un movimento sia pur lieve »* nelle conversazioni col nord vietnamiti. Averell Harriman ha detto che la cosa *« è piuttosto vera »* ma ha precisato che non è stato ancora trovato *« il modo di realizzare progressi »*. La causa, secondo lui, è che *« Hanoi ha il torto di pensare che gli Stati Uniti hanno interesse ad intensificare la guerra »*.

Dichiarazioni sibilline sono state fatte dal portavoce della delegazione nord vietnamita, Nguyen Thanh, il quale ha detto che le conversazioni « ufficiali » non hanno fatto progresso, lasciando capire che quelle segrete hanno probabilmente dato qualche risultato. Quanto alla maggior lunghezza delle « pause » durante gli incontri, il capo della delegazione nord-vietnamita se l'è cavata con una battuta: *« Bere il caffè è una attività normale, e io è pare fumare sigarette e fare commenti »*.

Interrogato sulle parole di Dean Rusk secondo cui *« certi vaghi segni di progresso sono stati registrati a Parigi, il portavoce nord vietnamita ha detto di non potersi pronunciare »* prima di avere esaminato il testo completo della dichiarazione. E' la frase classica con la quale i diplomatici eludono le domande. Egli ha tuttavia ammesso — ed il fatto è nuovo — che *« le due parti, dopo nove sedute di trattative, capiscono ora le rispettive posizioni »*.

**l. m.**

### Rusk: E' presto parlare di successo o fallimento

**Washington, 21 giugno.**

Il segretario di Stato americano Dean Rusk ha affermato oggi in una conferenza stampa di ritenere che un leggero progresso sia stato registrato a Parigi nei tentativi per una soluzione negoziata sul Vietnam, ma ha precisato che è ancora troppo presto per parlare dei colloqui preliminari *« in termini di successo o di fallimento »*.

Rusk si è detto d'accordo con la valutazione espressa dal ministro della Difesa Clark Clifford sui colloqui parigini di Rue Kleber. Clifford aveva detto che le cose a Parigi vanno avanti *« a tozzi e bocconi »*, ma con qualche moderata speranza.

**(A. P.)**

### Sensazionale primato di velocità

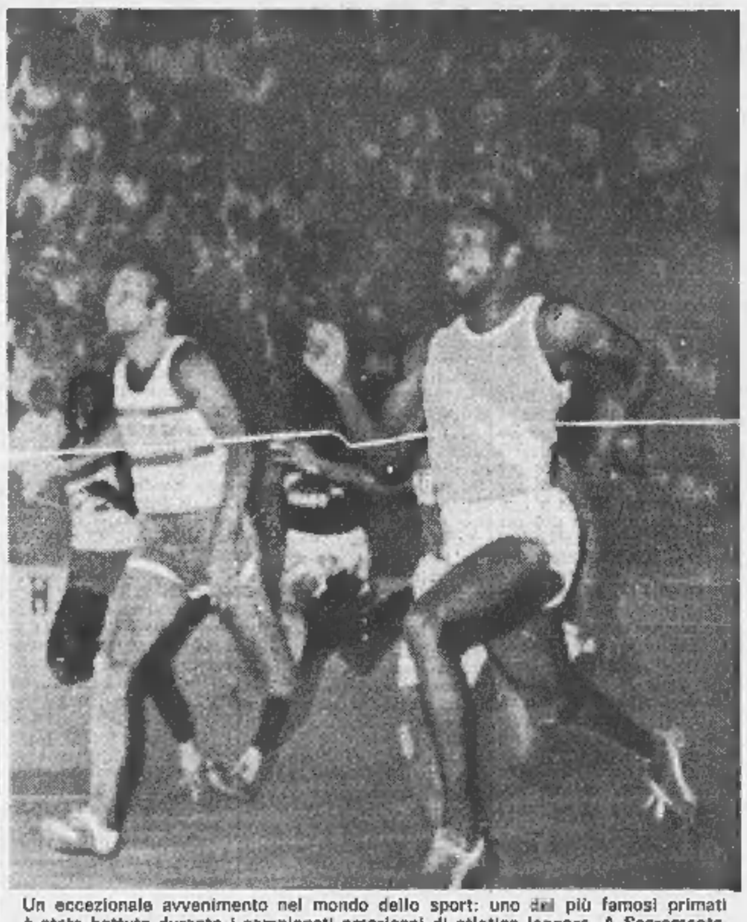

Un eccezionale avvenimento nel mondo dello sport: uno dei più famosi primati è stato battuto durante i campionati americani di atletica leggera. A Sacramento, in California, nella stessa giornata tre concorrenti negri hanno corso i 100 metri al di sotto dei 10 secondi netti; un limite che si riteneva pressoché insuperabile. Jim Hines, Ronnie Ray Smith e Charlie Greene hanno stabilito il nuovo record in 9" 9/10. Un tempo che corrisponde alla velocità di km 36,363 all'ora. Nella foto: Hines, a destra, e Smith irrompono contemporaneamente sul traguardo nella gara percorsa a tempo di primato (Tel. Arisa - Vedere il servizio ed altre foto a pag. 10)

### Si rinnova l'Assemblea Nazionale

# Chiusa la campagna elettorale domani i francesi vanno alle urne

**Non ci sono stati comizi all'aperto (le riunioni pubbliche erano proibite per i disordini studenteschi ed operai) - Scarsi anche i manifesti: è mancato il tempo di stamparli - I capi dei partiti hanno parlato ieri sera per l'ultima volta alla tv - Gli elettori sono 28 milioni; domenica 30 giugno i ballottaggi**

*(Dal nostro corrispondente)*

**Parigi, 21 giugno.**

Gli esponenti dei cinque principali gruppi politici, Georges Pompidou per i gollisti, Giscard D'Estaing per i repubblicani indipendenti (governativi), Duhamel per il centro, Mitterrand per la federazione della sinistra democratica e socialista, e Waldeck Rochet per i comunisti, hanno chiuso stasera alla televisione la campagna elettorale che, a non averlo saputo, non ci si sarebbe neppure accorti che era incominciata.

Poche volte un voto avrà l'importanza di quello di domenica, eppure le masse (38 milioni di elettori), sono rimaste assenti da ogni manifestazione di propaganda, non soltanto perché, questa volta, le riunioni all'aperto erano vietate, ma anche perché è mancato il tempo per organizzarle. Tre settimane, dallo scioglimento dell'Assemblea Nazionale alle votazioni, non sono bastate neppure a stampare i manifesti elettorali, cosicché i muri di Parigi sono ancora ricoperti soltanto dai volantini che vi appiccicavano gli studenti nei giorni delle barricate di maggio.

Anche l'impostazione data dal governo alla campagna elettorale, secondo la quale vanno considerati comunisti tutti coloro che votano per l'opposizione, ha disorientato i partiti, impreparati ad affrontare una così inaspettata piattaforma ideologica. Costretti a dimostrare la propria indipendenza, i partiti democratici hanno dovuto mettere in sordina il loro programma che, di fronte al potere personale, avrebbero avuto tutto l'interesse ad affermare decisamente di sinistra.

Non meno imbarazzati di quelli dell'opposizione sono stati i propagandisti gollisti, ai quali non è stato facile dimostrare che sono comunisti uomini come, per esempio, i radicali, i quali rappresentano una clientela fra le più conservatrici del corpo elettorale francese. Ancora più difficile è stato per loro sostenere che le violenze delle barricate di maggio erano state provocate dal partito comunista, quando tutti sanno che l'azione di quel partito è stata rivolta soltanto a buttare acqua sul fuoco della rivolta studentesca.

Gli stessi scioperi, che hanno fatto incrociare per più di un mese le braccia a nove milioni di lavoratori, non erano stati proclamati dalla comunista Confederazione generale del lavoro, ma dietro iniziativa della base.

Se la paura suscitata dalle violenze potrà aumentare i voti gollisti in funzione anticomunista, ciò è dovuto soltanto al fatto che lo sciopero dei trasporti lasciò senza giornali la provincia durante la crisi. In molte regioni francesi non si conosce ancora come si svolsero realmente le cose a Parigi: soltanto ora la verità incomincia a poco a poco a farsi strada anche lontano dalla capitale, riducendo sempre più la sicurezza d'una schiacciante vittoria gollista, tanto che, se la campagna elettorale fosse stata meno precipitosa e avesse avuto una durata normale, si sarebbe forse potuto mettere in dubbio anche la probabilità della vittoria.

In ogni modo, la divisione del paese in due non favorirà soltanto il partito al potere, ma anche i comunisti, per i quali è anche troppo facile dimostrare che nella crisi, suscitata dall'imprevidenza del governo, il loro partito si è mantenuto su una linea strettamente costituzionale e ha svolto una azione distensiva. Parlando nei giorni scorsi in un comizio della gioventù comunista, il segretario del partito ha detto: *« I peggiori nemici della classe operaia si sforzano di utilizzare contro il nostro partito i gruppi di anarchici, di trotzkisti, di maoisti, il cui compito è di dividere il movimento operaio, e di sviare la forza popolare per spingerla nelle peggiori avventure »*.

E' una messa a punto ineccepibile, e lo afferma anche *Le Monde* che, a proposito del dilemma posto agli elettori, ordine gollista o comunismo totalitario o anarchia, scrive: *« E' un modo ardito di porre il problema, perché l'ordine è, in definitiva, la Repubblica non hanno trovato avversari dell'anarchia e della violenza più decisi che il partito denunziato con tanto clamore »*.

**Sandro Volta**

*(Vedere a pagina 3 un servizio del nostro inviato Alberto Ronchey).*

### Nessun giornale uscirà domani

**Domani i giornali non usciranno per un altro sciopero di 24 ore deciso dai poligrafici addetti ai quotidiani.**

**Le pubblicazioni riprenderanno lunedì mattina con « Stampa Sera ».**

**L'Amministrazione del giornale, esprimendo il proprio rammarico, comunica agli abbonati che il danno da essi subito verrà risarcito all'atto del rinnovo dell'abbonamento.**

### L'annuncio del ministro delle Finanze Diederichs

# Il Sud Africa cede oro al Fondo Internazionale

**Metterà a disposizione l'equivalente di 42 milioni di dollari, come contributo ai prelievi francese e inglese**

**Città del Capo, 21 giugno.**

Il ministro delle Finanze sudafricano Diederichs ha preannunciato oggi l'imminente ripresa delle forniture sudafricane di oro all'estero. Egli ha precisato che il suo governo ha accettato di mettere a disposizione del Fondo monetario internazionale l'equivalente in oro di 19 milioni di dollari statunitensi, come contributo ai prelievi francese e di 23 milioni di dollari, come contributo al prelievo inglese, evitando contemporaneamente di ridurre le disponibilità del Sud Africa presso il Fondo.

Diederichs non ha precisato come e quando il Sudafrica intenda riprendere la vendita del suo oro di nuova estrazione sul mercato libero.

*(Ag. Italia)*

### A Parigi si prevede un ribasso dell'oro

**Parigi, 21 giugno.**

La decisione del Sud Africa di riprendere le forniture di oro all'estero non ha suscitato sorpresa a Parigi. I commenti degli ambienti del mercato dell'oro sono tutti centrati sulla alternativa che tali vendite siano dirette verso il mercato libero o verso le banche centrali.

Tuttavia la maggior parte degli operatori sembra convinta che si assisterà a un declino del prezzo del lingotto da un chilogrammo.

### Londra dubita che le vendite riprendano sul mercato libero

**Londra, 21 giugno.**

La notizia dell'imminente ripresa delle vendite sudafricane di oro all'estero ha provocato scarse reazioni sul mercato londinese dell'oro. Alcuni osservatori hanno espresso il dubbio che le vendite sudafricane avverranno sul mercato libero.

Funzionari del Tesoro britannico hanno detto che non c'è nulla di insolito nella iniziativa sudafricana, in quanto è consuetudine per il Fondo monetario chiedere l'assistenza di uno o più membri quando è in presenza di grossi prelievi come quelli richiesti di recente da Francia e Gran Bretagna. *(Ag. Italia)*

# CRONACA CITTADINA

*«Il nostro cuore è con i più deboli»*

## Perché tanti rimandati?

**I ragazzi scontano i difetti della scuola - Programmi densi e anacronistici, classi numerose, alcuni professori che non sanno insegnare, troppe supplenze - O la scelta sbagliata**

I tabelloni degli scrutini, esposti nei corridoi delle scuole, tra breve saranno sostituiti da altri con l'esito degli esami. Tranne i candidati alla maturità, per i quali le prove cominciano a luglio, tutti gli studenti conoscono la loro sorte entro la fine di questo mese.

I risultati definitivi degli alunni giudicati in base a scrutinio nelle scuole medie inferiori e superiori sono i seguenti: promossi 52,60 per cento, rimandati 33,66 per cento, respinti 13,73 per cento. Nel raccogliere i dati per compilare questa statistica abbiamo rilevato alcune delle medie più alte e nei giorni scorsi *« La Stampa »* ha pubblicato nomi e fotografie dei ragazzi in gamba che onorano la scuola, svelando i « segreti » del loro successo. A parte le doti indubbie e la disposizione naturale allo studio, ognuno dei migliori ci ha parlato dell'intensa attenzione durante le ore di scuola e di insegnanti che conoscono bene il loro mestiere; di classi solidali e di lavoro di gruppo.

Subito sono piovute lettere, pateticbe e dolenti, da ragazzi che malgrado la fatica e l'impegno non sono riusciti a raggiungere la sufficienza o ce l'hanno fatta appena. Senza astio né invidia per le « aquile », ma in tono di velato rimprovero, fanno presenti i problemi della *« grande massa »*, per la quale gli 8 e i 9 sono impossibili miraggi. Chiedono: *« Parlate anche di noi »*. Accogliendo uno di questi appelli, *« Specchio dei tempi »* ha risposto: *« Il nostro cuore è sempre con i più deboli »*.

I più deboli sono una legione. In mezzo alla quale ci siamo aggirati in questi giorni cercando di scoprire il perché di tanti rinvii a settembre e di tante bocciature. Dobbiamo concludere dando ragione alla ragazza veneziana che ha scritto: *« I rimandati e i bocciati non sempre sono ragazzi di corta intelligenza »*. Non lo sono quasi mai. Scontano i difetti della scuola, che sono gravi.

Anzitutto i programmi, densi e anacronistici, con scarso appiglio alla vita; e le riforme che non si fanno. Ci ha detto un ragazzo: *« Mi hanno bocciato in seconda media, e ho già 14 anni. Adesso vado a fare il garzone in un bar »*. La scuola che doveva dargli una « cultura generale », lo ha tradito. Una studentessa di quarta ginnasio, figlia di un sarto, ha affermato con amarezza: *« Alle medie ero la prima della classe, quest'anno ho due materie da riparare; il latino è un mostro, dalle medie al ginnasio c'è un precipizio. Ho sbagliato la scelta »*.

Poi i professori che non sanno insegnare e purtroppo non sono pochi. E le aule troppo affollate: *« Eravamo 39; la professoressa ha detto: lasciatemi fare, vedrete che un altr'anno sarete la metà »*. Oppure la piaga delle supplenze: *« Abbiamo cambiato cinque volte insegnante di lettere; il nostro si ammala tutti i momenti »*.

Quando gli studenti sono troppo numerosi, addio insegnamento individualizzato. Ma addio anche alla comprensione verso i meno dotati o quelli che per motivi di famiglia o stato di salute sono angustiati o distratti, impreparati o nervosi. Dice un preside. *« Io odio, ma comprendo, la tentazione di selezionare gli alunni, di sfoltirli per poter camminare meglio. La nostra colpa maggiore è proprio qui: selezionare anziché formare »*.

### TEMPERATURA DI IERI

MASSIMA + 25,1
MINIMA + 13,3

Il **Bollettino meteorologico** segnala inoltre: temperatura media +20,2; pressione: 738,5; umidità 40%; cielo sereno. **Previsioni:** poco nuvoloso. **Temperature a Caselle:** massimo +25; minimo +12,5; medio +20,1.

***Ha stampato biglietti da 50 mila lire per centinaia di milioni***

# Sgominata una banda di falsari

**Il primo arresto a Caselle: un viaggiatore in partenza per Francoforte trovato con 5 milioni nascosti nello slip - Un complice fugge, gettando un pacco con altri 5 milioni falsi - Il fermato svela il nome del capo: il negoziante Martucci, candidato nel '64 per la lista di De Grazia; catturato in via XX Settembre - Terzo arresto: un tipografo, nella stamperia di via Capriolo - Poi tocca all'incisore, che sta a Caselle; infine al « grossista spacciatore », un ragioniere che abita in un lussuoso alloggio Gli agenti gli trovano 10 milioni in casa; altri 13 milioni sequestrati in una valigia al deposito bagagli di Porta Nuova - Biglietti sparsi anche a Saint Vincent**

La polizia ha scoperto una zecca clandestina che stampava biglietti da 50 mila lire falsi. I responsabili sono stati arrestati. Si tratta della più importante operazione compiuta dalla questura negli ultimi 30 anni. Gli stampatori e gli spacciatori, perfettamente organizzati, avevano già fabbricato banconote per centinaia di milioni.

Ore 6,30 di ieri. Due auto della Criminalpol di Milano (che ha diretto le indagini) e della Squadra mobile di Torino si fermano davanti all'aeroporto di Caselle. Alcuni agenti si confondono tra i viaggiatori in partenza, altri vanno nell'ufficio dogana e mettono al corrente i funzionari. Deve arrivare un passeggero per salire sull'aereo per Francoforte delle 9,40.

Ore 9,30, giunge di corsa un giovane con una valigetta. Dice ai doganieri: *« Ho fretta, non vorrei perdere l'aereo »*. Potrebbe essere il ricercato, ma nella valigia non ha nulla di sospetto. Il dott. Beneforti della Criminalpol di Milano, lo invita a passare nello spogliatoio. Il passeggero protesta. *« Sono un rispettabile cittadino, faccio il fotografo, e vado a ordinare una partita di macchine di precisione in Germania »*. « Si spogli ».

Il giovane si toglie gli indumenti; resta in slip, scherza ma a denti stretti. *« Non vorrete che mi denudi »*. Quando capisce che non ha via di scampo, ha un gesto di stizza, ed estrae dalle mutandine un pacco di banconote: 5 milioni in biglietti da 50 mila lire. Falsi.

E' Gaetano Falco, 30 anni, via Patetta 16. Mentre lo portano in questura, davanti all'aerostazione si verifica un piccolo parapiglia. Un testimone riferisce agli agenti che un distinto signore, che stava avvicinandosi con un pacco in mano, quando ha visto attraverso i vetri che cosa stava accadendo nell'ufficio della dogana, si è messo a correre, gettando il pacco dietro un cespuglio, è balzato su un'auto ed è fuggito verso Torino. Il pacco viene ritrovato: dentro ci sono banconote false da 50 mila lire per un ammontare di altri 5 milioni.

Il Falco confessa. Dice: *« A Francoforte dovevo acquistare macchine fotografiche presso una grande ditta. Avrei pagato con i biglietti falsi »*. Non dice se lo ha già fatto altre volte, ma è probabile. In tasca ha il biglietto dell'aereo, intestato a un inesistente signor Ciceri.

Alla polizia l'arrestato fa il nome del capo dell'organizzazione. E' persona nota nell'ambiente dei fotografi: Antonio Martucci, 44 anni, via Arsenale 39. Commercia in macchine fotografiche, due anni fa fallì. Nel '64 fu candidato alle amministrative nella lista De Grazia.

Attualmente il Martucci si occupa dell'andamento di un negozio in via XX Settembre 1. Qui lo sorprendono gli agenti; stava servendo un cliente; quando vede entrare il dott. Montesano ha un sussulto, forse pensa alla fuga, poi rinuncia. Dichiara di aver pensato di potersi arricchire con le banconote false, senza fare molta fatica. *« Mi pareva un sistema buono, non avrei mai pensato di essere scoperto »*.

Frattanto un'altra pattuglia con il dott. Cuccorese fa irruzione in via Capriolo 5 interno 6, dove era stata localizzata la tipografia. Il titolare, Luigi Curati, 32 anni, è assente. Gli agenti sfondano la porta. Frugano in ogni angolo e trovano alcuni pacchi di carta. E' quella usata per la stampa. Mentre gli agenti mettono tutto sottosopra arriva il Curati. Crolla a singhiozzare su un pacco di carta. *« E' la fine »* mormora.

Il Curati, fino ad alcuni mesi fa, era un uomo sereno. Viveva in un alloggetto sopra la tipografia con la moglie Ottavia e due figli. Stampava etichette e pieghevoli pubblicitari. Poi conobbe il Martucci e il Falco, che gli prospettarono la possibilità di rapidi guadagni.

Racconta: *« Cominciai a fare delle prove, aiutato dal fotoincisore Ferraris* (Giorgio Ferraris, Caselle, che il dott. Cascella va ad arrestare) *e quando fummo sicuri del risultato cominciammo a stampare. Lavoravamo solo gli ultimi giorni del mese e solo di notte. Cominciai a trascurare gli altri impegni e anche la famiglia. Ma mogliè si licenziò dal negozio di abiti di via Roma. Io dormivo su una brandina nella tipografia »*. Una delle prime banconote fu sequestrata alla cassa dello stadio per la partita Juventus-Benfica. Altre vennero spacciate a St. Vincent.

Il capo della Mobile chiede: « Come vi siete procurati la carta? ». La vicenda è grottesca. Il Falco, il Martucci e il Curati si recano alla Cartotecnica Piemontese, via Catania 35, e il Martucci dice: *« Vorrei acquistare carta da lettera, ma molto raffinata »*. La commessa mostra alcuni campioni. *« No, — replica —, vorrei una carta che crocchi, che sia rigida e morbida nello stesso tempo. Tanto per intenderci, come quella dei biglietti da 50 mila »*.

Non c'è nulla che serve. Allora il gruppetto si sposta a Varese e qui, dopo lunghe ricerche, trova una carta « che va ». In una sola notte sfornano banconote per 126 milioni. I *clichés* li ha fatti il Ferraris su grossi fogli da sei pezzi.

La polizia insiste, vuole sapere dove sono finiti i biglietti. E scappa fuori il nome del rag. Giovanni Incoli, 27 anni, che abita con la moglie in un elegante alloggio in via Curtatone 1. L'Incoli è il « grossista » dell'organizzazione: quello che spaccia le banconote a 30-50 per volta.

La squadra mobile irrompe in casa sua, alle 20. Marito e moglie sono a tavola. Si fingono sorpresi, dicono di non sapere nulla di denari falsi. Ma in casa hanno 4 pezzi da 50 mila falsi e altri 195 in cantina. L'Incoli è arrestato. La moglie Emma Borghesio, 24 anni, è trattenuta per accertamenti. L'appartamento è lussuoso, colmo di oggetti di antiquariato, pagavano un affitto di 160 mila lire. Il rag. Incoli dichiara: *« Sono benestante, ho dei soldi da parte »*. Tutti falsi naturalmente. Alle 23 è sequestrata a Porta Nuova, al deposito bagagli, una valigia del rag. Incoli: ci sono 13 milioni. Mezz'ora dopo è fermata, per accertamenti, anche la moglie del Falco, Ada Zanchetta di 25 anni.

Gaetano Falco, fermato all'aeroporto, con la moglie - Il « capo » della banda, il negoziante Martucci - Il « grossista spacciatore » rag. Incoli - Gli incisori Ferraris e Torrazza

### Altro arresto nella notte

**Un incisore - Dice: « Credevo che fosse un facsimile per le elezioni »**

**Alle due di notte la polizia ha arrestato un altro degli incisori che prepararono i clichés: Dario Torrazza, 22 anni, via Sostegno 63 bis. Era andato fuori Torino. Appena sceso dall'auto, il maresciallo Mare e il brigadiere Floro, che pianton avano la sua casa, lo hanno immobilizzato. Ha detto: « Sì, ho fatto alcune fotoincisioni di biglietti da 50 mila, ma pensavo che fossero facsimili per la campagna elettorale. Mi hanno promesso tre milioni, non li ho avuti ».**

***Nella scuola Margherita di Savoia in zona Lucento***

## Sprofonda il soffitto di una palestra due muratori precipitano da sei metri

**In osservazione al Maria Vittoria - Altra disgrazia: sui monti di Condove un giovane rotola in un burrone mentre cerca funghi, morente**

Due muratori sono precipitati da un'altezza di circa sei metri mentre lavoravano nell'interno della scuola elementare « Margherita di Savoia » di via Thouar. Sono Dante Accorsi, 44 anni, residente a Piossasco e Natale Suzzi, 31 anni, da Volpiano.

E' successo ieri pomeriggio. Con altri operai l'Accorsi e il Suzzi erano intenti a rifare il soffitto della palestra danneggiato in seguito a infiltrazioni di acqua piovana. Lavoravano su una soletta di travertine prefabbricate su cui era stato gettato del cemento. All'improvviso la soletta ha ceduto sprofondando: i due sono precipitati nel vuoto finendo sopra un mucchio di mattoni e attrezzi da lavoro.

Soccorsi dai loro compagni e dall'impresario sono stati portati con un'auto al vicino ospedale Maria Vittoria e ricoverati: l'Accorsi per sospette fratture costali; l'altro per contusione toracica.

* *

Mentre cercava funghi sui monti di Condove, il diciannovenne Andrea Mairone è precipitato da un dirupo fratturandosi il cranio. Ora è in condizioni disperate alla clinica neurochirurgica.

La disgrazia è accaduta verso le 20 in località Magnolato. Finito l'orario di lavoro alla fabbrica di gazose Roccati, sempre a Condove, il giovane era partito in gita alle 18 con un amico, Marco Bianco. Si sono recati in una zona particolarmente apprezzata dai cercatori di funghi.

Mentre risalivano un costone ricoperto di arbusti, il Mairone è scivolato cadendo all'indietro. Il Bianco era a pochi metri da lui, intento a frugare tra i cespugli. Ha udito un urlo e ha visto l'amico precipitare. Lo sventurato ha fatto un volo di 5-6 metri, piombando su alcuni sassi: uno gli ha fratturato il cranio.

Il Bianco è sceso a valle. Resosi conto che non poteva prestargli aiuto è corso fino in paese a chiamare soccorso. Sono intervenuti il maresciallo Trevisonno di Condove e il medico dott. Menaldino. Il Mairone era ancora vivo, ma le sue condizioni apparivano gravissime. Con una barella di fortuna veniva portato sino a una strada in costruzione, poi la camionetta dei carabinieri lo ha portato all'ospedale di Avigliana. Di qui la Croce Verde lo ha trasferito alla clinica universitaria, dove è stato sottoposto a intervento operatorio. I medici disperano di salvarlo.

*IN 4ª PAGINA:*

**Altre notizie della cronaca**

### La condanna a due fratelli per bancarotta fraudolenta

**Uno a 7 anni e mezzo, l'altro a 6 anni 8 mesi - Quattro anni ai grossisti ricettatori**

Si è concluso ieri in tribunale (pres. Caracciolo, p. m. Ferraro, canc. Martinelli) il processo per bancarotta fraudolenta contro i fratelli Andreino e Salvatore De Muru, 37 e 35 anni. Erano titolari del laboratorio G. Effe in via Avigliana, per la confezione di camicie, dichiarato fallito nel 1964.

Un anno prima, con il pretesto di incrementare gli affari, i De Muru si misero in contatto con la Mazzonis di Torre Pellice. Compravano tessuti e li rivendevano al 60 per cento del prezzo a due grossisti di Milano, Pusant Bekdemiriam e Gaetano Semenza. La stessa cosa fecero con altre ditte, fra cui la Crampa. In totale fecero acquisti per 71 milioni.

Verso la fine del '63 i due fratelli dissero alla Mazzonis di non essere più in grado di pagare perché erano vittime di ricattatori sardi, ai quali avrebbero dovuto sborsare 60 milioni. La Mazzonis fece un esposto alla Procura e le indagini appurarono che la merce da Torre Pellice giungeva ai due grossisti milanesi, senza passare nel laboratorio di via Avigliana. I De Muru, latitanti, furono rinviati a giudizio con l'imputazione di bancarotta per distrazione fallimentare. I grossisti furono accusati di ricettazione fallimentare.

Ieri erano presenti soltanto il Bekdemiriam e il Semenza, i quali hanno ripetuto di avere sempre pagato i De Muru, mentre i due artigiani, all'epoca della bancarotta, si sono difesi dicendo che i grossisti avevano pagato soltanto una parte del prezzo già ridotto.

Il tribunale ha ritenuto tutti e quattro gli imputati responsabili di bancarotta per distrazione fallimentare ed ha condannato Salvatore De Muru a 7 anni e mezzo, il fratello a 6 anni e 8 mesi, il Bekdemiriam e il Semenza a 4 anni ciascuno. Parte civile gli avv. Gabri e Gremo.

## Per la Giunta i socialisti auspicano un centro-sinistra con precisi impegni

**Oggi il primo incontro con la dc - Lancio di un nuovo programma per risolvere la crisi - L'incarico ancora al prof. Grosso? - Un comizio dell'on. Pajetta all'Alfieri**

Alle 15,30 di oggi si avrà il primo incontro tra socialisti e democristiani, per l'esame della situazione dopo le dimissioni del sindaco e della Giunta. Interverranno il segretario della federazione del psu, Panzini, e il segretario provinciale della dc comm. Fiore. Le due delegazioni getteranno le basi per la ricerca di una soddisfacente soluzione della crisi. E' ormai certo che ci si orienterà verso il rilancio del centro-sinistra a Torino.

Come e quando la crisi verrà risolta? Per ora, nessuno può dirlo. Il capo-gruppo dc, dr. Valente, ci ha dichiarato: *« Nei nostri ambienti si è preoccupati per l'eventualità che la crisi non possa avere rapida soluzione »*.

Sul piano locale, la nuova Giunta si presenterebbe dunque con la stessa formula di quella uscente ma con qualche modifica nella composizione. Si prevedono un rimpasto e un preciso programma, quest'ultimo tale da impegnare l'amministrazione a realizzare alcune importanti opere pubbliche nei mesi che ci separano dal novembre '69.

La designazione del sindaco spetta alla dc. Negli ambienti responsabili si è convinti che i voti convergeranno sul prof. Grosso. Egli potrebbe rifiutare, mantenendo le dimissioni presentate insieme con la Giunta; oppure accettare il nuovo incarico ponendo alcune condizioni.

Il psu ha concluso stamane il direttivo incominciato giovedì. Sono stati discussi tre o.d.g. sulla situazione governativa. Uno di Tanassi, Nicolazzi, De Martino e Lombardi era per il disimpegno; un altro di Giolitti, illustrato da Scalfari, stava per un centro-sinistra avanzato. Entrambi sono stati ritirati e veniva posto in votazione quello di Nenni, Mancini, Ferri e Preti, con 63 firme tra cui quelle di Paonni, Magliano, Vernetti e Vera. Ma a questo punto molti (compreso il segretario regionale Paonni) si sono allontanati in segno di protesta, perché il segretario provinciale aveva impedito a Nesi una dichiarazione. Su 109 se ne trovavano 41 e mancava il numero legale.

Per lo stesso motivo, non è stata approvata la mozione che invitava *« a ricercare con la dc una soluzione della crisi che porti alla formazione di una Giunta rinnovata negli orientamenti politici, in grado di aprire uno sbocco allo spostamento di sinistra del corpo elettorale ed a sollecitare dalle altre forze di sinistra la disponibilità per la soluzione dei più importanti problemi »*.

Il direttivo del psi ha approvato un o.d.g. che *« ribadisce le critiche già espresse in passato »* al centro sinistra. Tuttavia *« nell'impossibilità pratica di avviare in questo momento una nuova impostazione globale dell'attività civica, il più dichiara la propria disponibilità a collaborare alla realizzazione degli interventi prioritari di carattere sociale »*.

I comunisti hanno organizzato oggi alle 16, al teatro Alfieri, una manifestazione su « La crisi del centro-sinistra a Torino e nel Paese ». Parlerà l'on. Giancarlo Pajetta.

### Sciopero all'Enalotto

A causa dello sciopero dei dipendenti dell'Enalotto, le schedine giocate questa settimana con il concorso n. 25, saranno valide la settimana prossima.

### Farmacie domani e lunedì

*Con servizio continuato dalle ore 8,30 alle ore 18,30:*

c. Palermo 118; v. Chiesa della Salute 105 ang. v. N. Paili; c. Vercelli 226; p. Paleocapa; v. Monginevro 29; v. Cigna 44; v. Cardinal Massaia 45; v. Tunisi 51 ang. v. Saluzzo; c. Casale 110; c. Francia 315 bis; c. Dante 78; v. Tripoli 58; v. Vanchiglia 29; c. De Gasperi 65; v. Cibrario 72; v. Genova 64/E; v. Cernaia ang. v. S. Dalmazzo; c. Po 1; p. Rivoli 11; c. Montegrappa 55; v. Duchessa Jolanda 19; v. Giolitti 2; v. Nizza 27; p. Omero 16; p. S. Giovanni.

**Autoriparazioni di domenica** — Off. v. Gorizia 148-A (328.496); c. Novara 29 (287.118). Elettr.: v. Brandizzo 4 (279.618); v. E. Giachino 64 (293.694); v. P. d'Acaja 42 (779.419); v. Mazzini 50 (62.518).

### Orari di domani e lunedì

ORARIO DEI NEGOZI — Domani domenica, aperti sino alle 13 negozi dell'alimentazione, latterie, fiorai. Per tutta la giornata sino alle 22 pasticcerie e confetterie tipiche. Normale apertura per i parrucchieri. Chiusi gli altri esercizi. *Lunedì, S. Giovanni*, latterie, panetterie aperte secondo i turni estivi. Fiorai chiusura ore 13. Pasticcerie e confetterie tipiche aperte sino alle 22. Chiusi tutti gli altri esercizi, compresi i parrucchieri.

TRAM E AUTOBUS — Lunedì: tram con orari festivi sulle linee 1, 1 sbarrato, 8, 9 sbarrato, 10, 15. Orari festivi sulle linee: 33, 34, 35, 51, 51 sbarrato, 55, 60, 62, 63, 69, stazione Lingotto-Mirafiori. Le tesserine per 3 e 4 corse potranno essere utilizzate.

## Specchio dei tempi

**La protesta di quattro milioni e mezzo di elettori - Complesso di inferiorità dovuto ad un leggero difetto fisico - Bugianen anche di fronte ai semafori - Manderemo la bandiera ed il resto**

*Un lettore ci scrive da Pettinengo:*

« Errato ritengo l'atteggiamento del psu che ha ottenuto oltre quattro milioni e mezzo di voti in confronto del milione e mezzo del psiup. A mio giudizio, i socialisti unificati hanno avuto più suffragi del preveditbile tenendo conto della propaganda dell'estrema sinistra sulle "pensioni di fame" e delle incongruenze della pensione volontaria, dopo 35 anni di lavoro, prima concessa (sebbene non richiesta), poi abolita con grave risentimento dei moltissimi operai che applaudivano ad usufruirne.

« I quattro milioni e mezzo di voti ottenuti dal psu sono stati di elettori che intendevano rispondere alla propaganda attuata dallo stesso partito a favore della continuazione, nella nuova Camera, della maggioranza del tripartito. Pur preferendo i partiti repubblicano, formato da menti aperte, miranti al vantaggio nazionale, capaci di superare le teoriche disquisizioni interne di partito che hanno impedito la formazione di un governo stabile, ho votato psu allo scopo di sostenere un partito più numeroso, ma sono rimasto, come credo molti altri, disilluso.

« Nella speranza che il psu possa ricredersi, essendo ancora in tempo, mi permetto mandare queste mie opinioni al giornale, che quotidianamente leggo da oltre 65 anni (ora, ne ho 82), affinché, se lo riterrà conveniente, le pubblichi ».

*Camillo Norcia*
(medico chirurgo)

*Un lettore ci scrive da Asti:*

« E' con gran timore, temperato di speranza, che oso rivolgermi a te per esporti la mia grande pena. Non so se è cosa potrai fare per me, ma mi basterà avertene parlato perché il so interlocutore veramente amico.

« Sono ancora giovanile, anche se ho già 39 anni, ma Natura mi ha privato di un dono che è quanto mai ricercato in questi tempi: la prestanza fisica. Infatti, da bambino, sono stato colpito da paralisi infantile che mi ha lasciato leggermente menomato all'udito ed alla favella, rispettando però in me tutte le altre facoltà. E sono proprio queste menomazioni che mi hanno creato un complesso d'inferiorità e m'impediscono di sperare ancora di formarmi una famiglia come ardentemente desidero.

« Ho un buon reddito di lavoro, una discreta sicurezza economica del domani; ma mi manca chi voglia dividere con me le gioie e le ansie di questa vita. Tra le tue lettrici non si troverà chi, come me, per lieve difetto fisico non osa sperare nel domani? Ebbene, io le porgo la mano e tramite tuo, caro *"Specchio dei tempi"*, spero possa nascere ancora un po' di felicità. Per ovvie ragioni, ti prego voler mantenere riservato il mio nome ».

*Segue la firma*

P. S. - Allego assegno di lire 5000 a favore delle tue innumerevoli opere di bene.

*Un lettore ci scrive:*

« Milanese, da un anno a Torino, ho seguito a suo tempo sulla tua rubrica, la polemica sulla frase "bugia nen" attribuita ai torinesi. Ebbene, visto come questi si comportano ai semafori, credo non vi possano essere dubbi; "bugia nen" vuol proprio dire che non si muovono, o che si muovono con estrema lentezza.

« Dove a Milano passano 6 vetture, qui a Torino non ne passano tre! Ed il bello è che ai accenni di un garbato cenno di sollecito, ti rispondono per le rime, come se fossi un... marziano! Tanti cari auguri per la tua simpatica rubrica ».

*Luigi Motta*

*Un lettore ci scrive da Londra:*

« Non so se mi puoi accontentare per farmi tornare il sorriso sul volto. Sono un povero emigrante e ho fiducia in te. Vorrei, se possibile: un tricolore italiano, una carta raffigurante l'Italia, un libriccino Guida d'Italia e una veduta panoramica di Napoli col Pino e Vesuvio.

*M. R. Francesco Fierro*
Queens. Ave - 56, Mus. Well. Road n. 10, London (England)

## La stamperia di borgo San Paolo

**I biglietti venivano falsificati nella tipografia Curati di via Capriolo - In una sola notte furono fabbricati 126 milioni - Lo stampatore confessa: « Da quel momento ho perso la pace »**

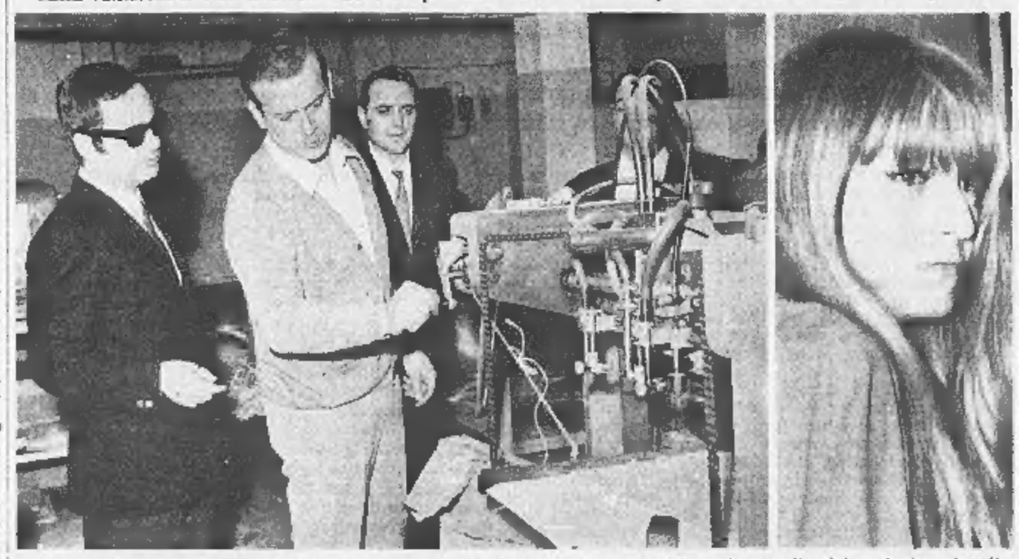

Il tipografo Curati mostra al dott. Montesano come funziona la stampatrice - La moglie del ragioniere Incoli

La stamperia era in via Capriolo. Una tipografia a pianterreno nella quale fino ad alcuni mesi fa il tipografo Curati aveva prodotto etichette e pieghevoli pubblicitari. Poi di colpo la febbre dell'oro. Il Curati entra nell'organizzazione dei falsari, con il fotoincisore Ferraris fa prove su prove. Il miraggio della facile ricchezza gli fa trascurare l'altro lavoro. Dice ora: « Da quel momento persi la pace ».

La vicenda sembra presa di peso dal film « La banda degli onesti » che è stato trasmesso recentemente dalla televisione e nel quale Peppino De Filippo, nottetempo, stampa biglietti con l'aiuto di Totò. Il Curati confesserà poi che lavorava soprattutto alla fine del mese, di notte. In una sola notte ha stampato 126 milioni di lire.

EQUILIBRIO TRA CITTÀ E CAMPAGNA, ANTICO E NUOVO

# Luminosa civiltà dell'Olanda nelle terre strappate al mare

*(Dal nostro inviato speciale)*
**Amsterdam, giugno.**

La diga lunga 29 chilometri, che ha diviso lo Zuidersee, il mare interno dell'Olanda, dal Mare del Nord, e gli ha cambiato nome, perché ora ha preso quello fluviale d'Ijsselmeer, è stata costruita nel primo decennio del secolo. Questa bellissima opera d'ingegneria segnò la svolta di una lotta durata sette secoli. Non si trattava più di domare lo Zuidersee, ma di eliminarlo del tutto per mettere al suo posto nuove terre e nuove città.

Era un mare recente, perché formato da una disastrosa irruzione delle acque del Mare del Nord nel secolo XIII. L'idea di prosciugarlo nacque già nel XVI secolo, ma fu tenuta in serbo in attesa delle condizioni adatte. L'Olanda è un Paese di tempi lunghi. Tolta l'interruzione della seconda guerra mondiale, quando i tedeschi fecero saltare la diga in uno dei punti d'attacco provocando la sommersione di terre appena emerse, la storia dell'Olanda negli ultimi decenni è misurata soprattutto sugli sbalzi per cui la piccola nazione aumenta la sua superficie a spese di quel mare diventato lago.

Ma al centro è in cresta della diga, sembra ancora di essere issati tra due mari su una striscia esile di terra spazzata dal vento. Da una parte e dall'altra l'identico colore grigio dei mari nordici anche sotto il cielo sereno: solo aguzzando gli occhi si intravedono, in qualche punto dell'orizzonte, a nord le Isole Frisoni, e dalla parte interna la terra che avanza. Questo posto all'interno, però, è solo un mare apparente. Le sue acque sono dolci e basse, e ne spuntano i pali a cui si attaccano le reti che catturano soprattutto, come nelle paludi di Comacchio, le anguille.

Le vecchie cittadine costiere dello Zuidersee, che era la via d'accesso al porto di Amsterdam, oggi sostituita da un canale che vi porta dritto non più dal nord ma da occidente, stanno cambiando indole. Già piccoli porti marittimi, ognuno con il suo museo che rievoca una lunga storia di commerci con l'Oriente asiatico, si trasformano a poco a poco in centri di una plaga agricola. Le mandrie, i campi di frumento, d'orzo, di segala, arrivano alle loro porte. Ai pescatori subentrano gli agricoltori, ai mangiatori leggendari di aringhe fresche sotto sale e di metri d'anguilla i mangiatori di maiali e di manzo. I richiami a navigazioni esotiche tuttavia non riescono a scolorire e mantengono in questi porticcioli interrati o destinati ad interrarsi un tremolio di prospettive.

Così, alle spalle della diga, si sta formando a tappe, spingendo via le acque, la dodicesima provincia. Si cinge un tratto dell'ex mare, lo si prosciuga; nasce un nuovo settore di terra coltivata e abitabile, chiamato *polder*. Immediatamente vi sorgono i centri cittadini, le fattorie, e sui pascoli arrivano le mandrie delle vacche. Tre *polder* sono stati già ottenuti per 130.000 ettari, uno dei quali recentissimo, e altri due, per 100.000 ettari, si disegnano sulla carta. Ma la riserva di terreno da strappare all'ex Zuidersee rimarrà ancora molta dopo che i cinque *polder* saranno fatti; altri ancora ne occorreranno per coprire tutto lo spazio rinchiuso dalla diga. Il limite dell'espansione resta ancora lontano e si parla già di progetti a scadenza lontana. La diga potrebbe essere superata da un'altra, più avanti nel Mare del Nord, abolendo anche il Waddenzee. I lavori potrebbero cominciare intorno al 2000. I piloni della nuova diga sarebbero le Isole Frisoni, che hanno il pregio di essere disposte in fila e formano già un abbozzo di argine naturale.

Non occorrono guide per orientarsi approssimativamente quando sono nati i diversi *polder* di questa nuova Olanda, affiancata all'antica delle grandi foreste e degli alberi secolari. L'informazione è data dalla natura stessa. L'indice è il grado di crescita, appunto, degli alberi, giacché non occorre aspettare che un certo numero prestabilito d'alberi, in boschi, in gruppi ed in filari, venga piantato accanto ai pascoli, ai coltivi e alle case. Si potrebbe parlare di una perfetta urbanistica agricola. Le fattorie sono subito cinte d'una corona d'alberi; è uno dei motivi che le rende attraenti, oltre all'architettura elegante e uniforme, alle finestre ornate di fiori e di tendine.

Nel *polder*, per esempio, di Wieringermeer, terminato un po' meno di quarant'anni fa, quelle corone d'alberi sono già alte, e le fattorie delle quali si vedono tra le fronde i tetti colore rosso vivo fanno pensare ai vecchi roccoli delle nostre campagne. Ma nell'ultimo *polder*, quello di Oost Flevoland, che è opera di questi anni, gli alberi sono ancora arbusti, ed il vento del mare vi corre ancora senza ostacoli. Mi sembra poi che qui si adottino per la prima volta nuovi modelli architettonici, lasciando la casa olandese tradizionale con il tetto spiovente; probabilmente i nuovi *polder* saranno una accademia dell'architettura moderna.

L'acquisto delle nuove terre, oltreché ad aumentare le risorse dell'agricoltura, serve anche a difendere la continuità dell'Olanda come paese agricolo. La crisi dell'agricoltura, e la tendenza ad abbandonare la terra, esiste anche in Olanda, ma nelle terre antiche, perché la parte di ciascuna famiglia vi è diventata troppo piccola; l'agricoltore tende invece a rimanere agricoltore se gli si assegnano un podere abbastanza vasto per diventare benestante e magari ricco, e un ambiente civile e colto. Coi *polder*, appartenenti allo Stato, che affitta i poderi per poco, e dà la preferenza a chi ha contribuito a formarli come operaio, si trasforma la fuga dalle campagne in un passaggio da una campagna all'altra, salvando così anche le campagne vecchie, la cui popolazione diventa più rada. Si cerca poi di dare ai *polder* le attrattive della città. Si è rilevato che i villaggi sono poco graditi, mentre sono gradite le cittadine, anche in embrione.

Ho veduta l'ultima sorta, Dronden, di cui si è voluto fare un modello. Al centro è un imponente edificio, per cui gli architetti dichiarano di essersi ispirati all'*agorà* greca; soltanto è un'*agorà* coperta. Contiene un grande ristorante, spazi per chiacchierare e combinare affari, due sale per esposizione, muri per attaccarvi manifesti e fotografie (quando ci sono stato, una serie di fotografie d'Israele e della Giordania), ed un vasto teatro a semicerchio d'ottima architettura: una costruzione inclusa nella costruzione maggiore, col parco delle lampade infisso nel soffitto. Le botteghe non sono differenti da quelle di Amsterdam e dell'Aia.

Quello che forse ci colpisce di più in questo piccolo paese senza distanze, solcato da ogni parte da splendide autostrade e tutto percorribile in poche ore, è come si sviluppi senza fratture e senza confusione intellettuale. Nessun salto tra l'Olanda nuova e quella storica, tolta la differenza fra terre vecchie e giovani; l'Olanda storica si espande conservando le sue caratteristiche essenziali. L'industria non ha rotto l'antico equilibrio tra paese agricolo e paese marittimo e, per quanto modernizzata e motorizzata, l'agricoltura occupa ancora la parte più visibile della scena. Nell'altra parte sono i porti, Rotterdam che rimane il più grande del mondo, Amsterdam che lo supera per valore della merce in transito.

La presenza nervosa di questi grandi porti si avverte anche nell'interno delle plaghe agricole; la mescolanza dell'agricolo e del marittimo, corrispondenti ai due bisogni classici ed essenziali dell'uomo, dà un senso di riposo. Ci si potrebbe chiedere se il perdurare del mondo agricolo, cioè del mondo della natura, come un elemento massiccio nella struttura d'un paese così avanzato per cultura e per tecniche, non sia uno dei motivi della forza che vi conserva il sentimento religioso, tanto che i movimenti del pensiero si svolgono ancora soprattutto nel campo della teologia.

**Guido Piovene**

*Le elezioni di domani non risolveranno nessun problema*

# Il voto della Francia in crisi

**De Gaulle, sfruttando il «partito della paura» ed il meccanismo elettorale, può vincere ancora una volta - Ma sarebbe un successo più apparente che reale - La società francese, spaccata in due, è scossa da un movimento di fondo - Continueranno la «rivoluzione culturale» degli studenti e la «rivoluzione salariale» degli operai, favorita dall'inevitabile inflazione Il gollismo ha realizzato solo in campo negativo, dal «veto» contro l'Inghilterra al sabotaggio dell'accordo di tregua atomica**

(Dal nostro inviato speciale)
**Parigi, 21 giugno.**

*Persino André Malraux, levando le mani al cielo, ammonisce una gran folla gollista, raccolta alla Porta di Versailles:* «Siamo dinanzi a una delle crisi più profonde che la civiltà abbia conosciuto... Fra qualche mese incomincerà la nuova prova». *Il Consiglio Episcopale dichiara:* «E' un movimento di fondo». *Il premio Nobel per la fisica Alfred Kastler scrive:* «E' una crisi che somiglia per molti aspetti a quella del 1936, ma è più ampia e profonda».

*La Francia ha avuto la più forte scossa rivoluzionaria dal 1871, Comune di Parigi. Ora va alle elezioni, che non risolveranno la crisi. Da un lato è il gollismo in usura, che può prevalere nel doppio scrutinio del 23 e 30 giugno solo grazie ai vantaggi tecnici del collegio uninominale e ai voti del così detto «Partito della paura». Sul lato opposto è l'embrione d'un fronte di sinistra, sotto forte ipoteca comunista, che gode l'appoggio d'una corrente non meno emotiva e ambigua del «Parti de la peur»: quella tendenza inconscia della sinistra francese, che il sociologo Raymond Aron definisce «proudhoniano - poujadista», ossia utopista-qualunquista.*

*Non è una prospettiva specifica, a meno d'un miracolo dal quale uomini spregiudicati come Giscard d'Estaing e Mendès-France sappiano trarre ispirazione per colmare il fosso che divide la società in due. D'altra parte si può esser certi che la ribellione studentesca è appena agli inizi, mentre in poche settimane l'aumento dei salari ottenuto dagli operai sarà annullato dall'inflazione: la «Rivoluzione culturale» e la «Rivoluzione salariale» continueranno.*

*La crisi del gollismo è dovuta anzitutto al crollo dei presupposti, sui quali si fondava De Gaulle. Per misurarne la portata occorre considerare gli scopi, il disegno generale, la concezione politica della Quinta Repubblica. Il potere presidenziale, per De Gaulle, doveva incarnare la nazione, mentre il Parlamento doveva solo riunire «le delegazioni degli interessi particolari». La politica interna non doveva avere altro scopo che servire i fini supremi della politica estera, il prestigio e la potenza della nazione: il consenso d'una maggioranza plebiscitaria doveva bastare. A sua volta l'economia non doveva essere che l'intendenza logistica dell'Armée della nazione francese. Fino alla «Rivoluzione di maggio», il gollismo non aveva mai cessato di celebrare tale filosofia pubblica. Ora è mutato l'intero contesto: la piazza, i sindacati, i partiti, i giornali, le comunità, tutto ciò che non doveva realmente pesare, torna a pesare. Persino il veicolo della comunicazione fra De Gaulle e il popolo — la televisione — s'è ribellato al Presidente, e gli resiste ancora.*

«Egli pensava di mantenere la Francia stregata — *ricorda Servan-Schreiber* — con la sua crociata per l'indipendenza nazionale su tutti i fronti». *Ma la politica interna non può essere più governata dalla politica estera. L'economia non obbedisce più alla strategia, così come non obbediscono la Sorbona, le Facoltà di Nanterre, metà dei francesi da Sochaux a La Rochelle.*

*Ora che il nazionalismo è scaduto come instrumentum regni, risulta più evidente anche l'esiguità dei suoi risultati. Al di là dei due grandi meriti di De Gaulle — la resistenza del '40 e il ritiro dall'Algeria — non sarebbe facile condurre un inventario tangibile del decennio neonazionalista. Dal trionfale viaggio in Germania al patto franco-tedesco, dal riconoscimento di Pechino (nel momento critico della svolta nucleare maoista) alle scorrerie anti-yankee per l'America Latina, dall'urto col Canada alla visita in Russia, che cosa resta veramente?* «Movimento, non azione», *commentò un giorno il* New York Times.

*La «linea calda» Parigi-Mosca non è che un simbolo di prestigio, imitativo della linea Mosca-Washington, sulla quale corrono ben più sostanziali messaggi. Con la bomba «Mignonne», la cosiddetta force de frappe nucleare francese, De Gaulle ha offerto una copertura al nazionalismo atomico cinese e un eccitante ai tedeschi: ha spianato il rischioso sentiero che conduce alla giungla della proliferazione nucleare. Quella bomba che costa tanto alla Francia, come ricorda ora Alfred Grosser su «Le Monde», è troppo pesante per le crisi fra piccoli Stati, ma troppo leggera per le contese fra i grandi».*

*Quasi tutto ciò che realmente il gollismo ha raggiunto dopo la pace algerina appartiene all'ordine della negazione. Ha impedito il passaggio del Mec al secondo stadio dell'unificazione economica, previsto dal Trattato di Roma (il voto a maggioranza, l'abolizione dei veti nazionali). Ha posto il veto al ritorno dell'Inghilterra in Europa. Ha quasi balcanizzato l'Europa Occidentale, l'ha relegata alla funzione di «quarto mondo». Ha denunciato la Nato, ossia la sostanza organizzativa del Patto Atlantico, senza indicare un'alternativa a tale strumento di equilibrio e continuando a far conto in realtà sulla esistenza dell'«ombrello americano». Ha iniziato persino una guerriglia contro il dollaro e la sterlina, proponendo non già un nuovo sistema monetario, ma il ritorno al vecchio gold standard e l'aumento del prezzo dell'oro.*

*Eppure, fino a maggio, De Gaulle poteva ancora interpretare il suo «movimento» come «azione». Soprattutto in politica estera. Quando vi è la persuasione di operare a lungo termine, è sempre possibile evitare il riconoscimento di ciò che realmente accade. Ma a maggio è caduto il fronte interno, il sistema di retrovie logistiche del disegno strategico. Con le barricate e gli scioperi, mezza Francia ha colto di sorpresa De Gaulle mentre insegnava il gollismo in Romania.*

*Ora le finanze francesi sono in difficoltà, l'espansione economica è sospesa (viene meno il 5 per cento dell'intero prodotto lordo 1968). L'inflazione minaccia una lunga spirale prezzi-salari. L'oro francese torna a convertirsi in dollari sulla piazza londinese. Le spese per la force de frappe debbono essere tagliate. Il Mec si troverà dinanzi a pressanti richieste francesi, anziché dinanzi ai tradizionali ultimatum. De Gaulle deve scoprire che la politica interna e l'economia sono più importanti di quanto egli volesse ammettere, e che avere amici vicini il più utile che averne a Pechino, all'Avana o a Mosca. La sua politica filo-cinese è stata premiata con una vistosa diffusione di propaganda rivoluzionaria maoista nelle università francesi. E all'inverso, come osserva "Le Monde", «Durante la crisi francese i nostri alleati di Londra, Bonn e Washington hanno praticato una solidarietà discreta, di cui la nostra politica non aveva dato precisamente l'esempio, soprattutto dinanzi alle difficoltà britanniche».*

*Le visioni di De Gaulle sulla Francia e il suo «destino», al di là dei giudizi di merito, prescindevano dai francesi. La cosa più diretta dell'esplosione di maggio è che per dieci anni, mentre il potere manipolava la sua versione autoritaria della storia futura, troppi francesi hanno sentito di essere oggetti anziché soggetti di politica: sudditi d'un regno ibrido fra l'Ancien Régime e la società industriale del consumo, ammaestrati da un magniloquente De Gaulle e amministrati da un parsimonioso Pompidou, fra i lingotti d'oro di Rueff e le bidonvilles, il nuovo sottoproletariato, la disoccupazione intellettuale.*

*«L'essenza del gollismo — è stato ben detto — è il monologo». Ma se un costume di potere è in crisi oggi, nel «malessere della civiltà» che gran parte del mondo conosce, questo è precisamente il monologo dell'autorità: nella struttura familiare — che sopravvive alla società agraria in cui nacque — e nelle aule universitarie, nelle fabbriche, negli Stati, persino nella Chiesa. In Francia, il monologo del gollismo è il cloroformio e l'illusione di salvezza dei borghesi, così come — per l'equanimità — le ideologie globali e assolute sono l'oppio degli intellettuali.*

*Il gollismo, sovrapposto alla già pesante tradizione centralista dello Stato francese, ha visto espiodere così il problema del potere (fini, mezzi e strutture) nella società che è l'epicentro delle crisi europee. Adesso non sarà difficile, con le elezioni, contare quanti francesi venerano ancora la Croce di Lorena — per fede o per paura dell'anarchia — e quanti giudicano De Gaulle «un monumento storico, che va nazionalizzato». Sarà difficile, invece, uscire dalla rivoluzione o «non-rivoluzione» permanente, inventare nuove forze, concezioni, suggestioni, per la convivenza tra i francesi e anche tra i semi-cittadini della «piccola Europa» lasciata a metà.*

**Alberto Ronchey**

## «Girano» a Cortina diretti da De Sica

L'attrice americana Faye Dunaway seduta su una Jeep accanto a Marcello Mastroianni durante una scena di «Amanti», il film in lavorazione a Cortina d'Ampezzo è diretto da Vittorio De Sica (Tel. Associated Press)

ALDO CAPITINI, APOSTOLO DELLA NON-VIOLENZA

# Incontro con il «Gandhi italiano»

**Figlio di un povero campanaro di Perugia, aveva scoperto nell'opposizione al fascismo il valore delle scelte morali La lettura di Gandhi lo ha illuminato sul metodo di lotta contro l'ingiustizia e per la libertà - E' pacifista, vegetariano, spinto da eguale amore per tutte le creature; crede nel valore del sacrificio con l'ardore di un antico cristiano**

*(Nostro servizio particolare)*
**Perugia, giugno.**

Quando Aldo Capitini, allora ordinario di filosofia alla Università di Cagliari, s'imbatté vent'anni fa nell'autobiografia di Gandhi, fu come se ritrovasse la fonte misteriosa della sua stessa vita, trascorsa nella pratica e nell'apostolato della non violenza. Una frase più di tutte lo colpì: «*Nella lotta non violenta, non è il numero dei combattenti che conta, ma la loro qualità*». E subito dopo un'altra: «*Un non violento ha dato l'addio per sempre alla paura*».

Aveva allora cinquant'anni. Figlio del campanaro della torre comunale di Perugia, era nato poverissimo e molto gracile. Un'infanzia e una adolescenza solitaria, assetata di cultura e di solidarietà umana.

A diciannove anni studiò da solo il latino e il greco meritandosi l'ingresso gratuito alla Normale di Pisa. Terminato il corso, il primo assaggio di un relativo benessere con l'impiego di segretario della scuola. Ma durò poco. L'imposizione della tessera fascista lo mise di fronte al primo grosso problema di scelta: «*Avevo trascorso i miei anni a formarmi una cultura, senza pensare alla politica. Tuttavia sentii che era giunto il momento di decidere chi volevo essere*». Scelse la povertà e si dimise.

Dando lezioni private per sopravvivere, prese a tessere una ragnatela di rapporti con gli antifascisti di punta, Croce, Parri, Agnoletti, Codignola, Calogero, e la Banfi, la Ruffini, cercando di convincerli alla sua tesi della non collaborazione. Ma essi preparavano la resistenza armata da cui, con angoscia, dissentiva. Politicamente, proponeva al Partito d'Azione la formula del liberal-socialismo («più libertà e più socializzazione») come democrazia di tutti: «*Il socialismo imposto dall'alto finisce per trasformarsi in tirannide. Fu l'errore di Lenin. Una democrazia parlamentare che non sia sotto il controllo continuo dei cittadini, finisce per diventare un giuoco chiuso di pochi eletti, nell'apatia e nel disinteresse degli elettori*».

Intanto aveva messo a punto la sua filosofia. In polemica con la Chiesa, che lo mise all'Indice per il saggio *Religione aperta*, chiedeva una religione più libera e meno dogmatica. Il suo cristianesimo, che ha punti di contatto con Teilhard de Chardin, auspicava un'estensione cosmica, comprendendo nel Corpo Mistico non solo i battezzati, ma tutte le creature, i vivi e i morti. E' la teoria della *compresenza*, base e culmine del suo pensiero. Un lontano incontro col pensatore Piero Martinetti l'aveva da molto tempo convinto al vegetarianesimo.

Questo era l'uomo al momento del suo incontro con Gandhi da cui trasse, insieme col metodo, il termine riassuntivo di tutto il suo pensiero e dell'azione: *nonviolenza*.

Siamo andati a cercarlo a Perugia. Un piccolo signore anziano che traspira gentilezza, umanità. Ha lasciato da poco la stanzetta natia nella torre campanaria («*Il campanaro dell'assoluto*», l'ha felicemente definito Pampaloni) a causa delle lunghe scale e vive ora in un modesto alloggio mobiliato quasi soltanto dai libri, accudito da un'anziana famigliare.

Alla nostra domanda sullo scatenarsi della violenza, risponde con un sorriso mite: «*Le risponderò con una frase di Simone Weil: chi usa la spada, di spada perisce. Chi non usa la spada, muore sulla Croce. Forse anch'io morirò di morte violenta. Ma è l'unico modo per testimoniare Cristo. Poiché Cristo si moltiplica in ognuno che attesta con la morte l'amore per tutti*».

Allora non c'è speranza per nessuno? «*Non so*, risponde. *Può anche darsi che la violenza sia inestricabile dall'uomo. Può essere che all'uomo piaccia la violenza. Ma è certo che, se c'è una via per uscire dal tragico nodo, è unirsi. C'è un rapporto inestinguibile tra tutti gli esseri. Mi è intollerabile la sconfitta pregiudiziale, dell'idiota, dello storpio e, sì, anche dell'assassino. Ma se io credo che egli è me e noi tutti siamo uno, allora sento che essi mi aiutano e che io debbo ringraziarli di esistere. Lei mi domanda di Dio. Di Dio è bene non parlare per un po'. Si è molto equivocato su questa parola e ai giovani di oggi non piace. Io propongo tutti, che è parola religiosa come Dio. Io propongo la compresenza. E' l'idea più poetica della mia concezione filosofica. Ma è anche un'ipotesi di lavoro, che propongo ai giovani*».

Dal tavolo dove instancabilmente opera per diffondere e inculcare ai giovani la grande rivoluzione della nonviolenza, si allontana soltanto per le lezioni all'Università di Perugia, dove è ordinario di pedagogia. Dirige il Movimento Nonviolento per la Pace, la Società Vegetariana, il Centro di Orientamento Religioso.

Davanti allo studio c'è una grande terrazza aperta sull'Umbria verde, popolata al mattino di passeri. L'amore di Capitini per gli animali è qualcosa di più di un sentimento e di una solidarietà. Una volta disse, scandolezzando i presenti: «*Io metto sullo stesso piano Benedetto Croce e il mio gatto*». E' il senso dell'esistenza come valore inestimabile, non sul piano naturale, ma su quello del mistero che la anima. Si pensa a San Francesco.

Gli abbiamo chiesto qualche norma per chi voglia praticare la nonviolenza (il successo tra i giovani delle masse di Mao pare indicare un bisogno di concrete indicazioni di vita). Ha risposto:

«*Si comincia con la gentilezza, fino a che diventi consuetudine. Aprirsi all'esistenza degli altri nel senso: sono contento che tu esisti e voglio che tu abbia quanto occorre per la tua esistenza. Mi vuoi assassinare? Ebbene, parliamoci prima, conosciamoci* (così rispose Gandhi ad un inglese che l'aveva assalito di notte, e questi depose l'arma). *Parlare, discutere con tutti, andare nelle prigioni, nei manicomi, fare assemblee a tutti i livelli: la nonviolenza è azione, è lotta, non passività. Vincere la tendenza al gruppo chiuso, aprirsi a tutti, al nemico e al diseredato. Il male esiste perché non ci chiudiamo su noi stessi. Unirsi. Quando saremo tutti uniti, saremo salvi. Allora, forse, ritroveremo Dio*».

**Laura Bergagna**


LA COLONNA DELL'INA

# CHE COSA E' CHE COSA DA'

## L'ASSICURAZIONE SULLA VITA

Noi tutti siamo soliti formulare previsioni per l'avvenire. Spesso, però, circostanze indipendenti dalla nostra volontà ci impediscono di realizzare e noi siamo soliti giustificarci con la frase, che sa di fatalismo: «Questa è la vita!...».

Eppure, oggi, ognuno di noi ha la possibilità di soddisfare con certezza talune importanti necessità e aspirazioni, personali e familiari, avvalendosi di un mezzo semplice, conveniente e moderno: l'assicurazione sulla vita.

L'assicurazione sulla vita è un accordo che interviene fra un privato cittadino ed una impresa assicuratrice quale è l'Istituto Nazionale delle Assicurazioni.

In che consiste quest'accordo? Consiste in un reciproco impegno di «dare ed avere» ben preciso, senza possibilità di equivoci.

Facciamo un esempio: un padre si rivolge all'Impresa assicuratrice e chiede di poter garantire al figlio, per quando sarà grande, una somma di denaro che gli servirà per completare gli studi o per avviarsi ad una professione (se invece di un figlio è una figlia, la somma potrà servirle per la dote). Si perfeziona l'accordo e, mentre l'Impresa assicuratrice si impegna a corrispondere al figlio (o alla figlia), all'età stabilita, la somma desiderata, il padre si impegna a sua volta a versare una modesta cifra mensile per un certo numero di anni. Se durante questo periodo il padre dovesse venire a mancare, la rata mensile non sarà più dovuta, ma il figlio potrà sempre riscuotere la sua somma quando avrà raggiunto l'età stabilita nell'accordo.

Questo è un tipo di assicurazione che serve a garantire l'avvenire dei figli.

Ma esistono infiniti altri tipi di assicurazione sulla vita con i quali è possibile soddisfare molte altre esigenze personali e familiari, come ad esempio: garantirsi una «pensione» per l'età matura; avere una somma sempre pronta per proteggere economicamente la famiglia da talune improvvise avversità della vita o per evitare squilibri economici nell'azienda; garantire la solvibilità di un mutuo per l'acquisto della casa, e così via...

Tutti oggi, chi per una ragione, chi per un'altra, hanno qualche problema che l'assicurazione sulla vita può risolvere. Quindi ad ognuno la sua assicurazione per risolvere il suo problema. Le varie forme di assicurazione e il modo di risolvere i vari tipi di problemi saranno gli argomenti delle nostre prossime chiacchierate.

Chiedete intanto informazioni sul vostro caso personale! Rivolgetevi con fiducia agli Agenti dell'INA che sono ovunque in Italia per informarvi, consigliarvi e assistervi. Oppure inviateci l'unito tagliando incollato su cartolina postale: senza alcun impegno da parte vostra, riceverete le più esaurienti informazioni. E ricordate sempre che

PREVEDE BENE CHI SI ASSICURA INA

Nome.....
Cognome.....
Via.....
Cod. e Città.....
Prov.....

Spett. ISTITUTO NAZIONALE DELLE ASSICURAZIONI Via Sallustiana 51 00100 ROMA

SP - 4

### Un successo per la nostra industria

# Il primo combustibile nucleare prodotto in Italia dalla Coren

**Il carico è stato trasportato dallo stabilimento di Saluggia alla centrale Enel di Trino - Servirà a produrre energia elettrica per un anno e mezzo - Prima il combustibile arrivava per aereo dagli Stati Uniti**

*(Dal nostro inviato speciale)*
Vercelli, 21 giugno.

Dallo stabilimento Coren di Saluggia è uscito oggi il primo combustibile nucleare prodotto in Italia e destinato all'alimentazione del reattore atomico della centrale elettronucleare « Enrico Fermi » che l'Enel ha costruito a Trino Vercellese.

E' una data significativa nello sviluppo dell'industria nucleare italiana perché, spiegano gli esperti, *« gli elementi di combustibile costituiscono la parte fondamentale di un reattore nucleare e ne determinano le prestazioni tecniche ed economiche »*. Fino a ieri il combustibile nucleare veniva acquistato all'estero.

La Coren (Combustibili per reattori nucleari) è stata costituita nel luglio 1967 tra la Fiat, la Finanziaria Breda e la Westinghouse Electric Corporation. Gli stabilimenti sono sorti a Saluggia dove esistono già altre importanti iniziative nel settore nucleare: la centrale atomica per ricerche della Sorin realizzata da Fiat e Montecatini; gli impianti « Eurex » del Cnen, con finanziamenti dell'Euratom, per recuperare l'uranio che è rimasto inutilizzato nelle barre di combustibile nucleare dopo che sono « esaurite ».

Il ciclo di lavorazione negli stabilimenti Coren comprende numerose fasi. L'ossido di uranio arriva dall'estero e viene preparato in pastiglie. Quindi si procede alla fabbricazione delle singole barre di combustibile che sono tubi di acciaio inossidabile lunghi circa tre metri e del diametro di cinque millimetri all'interno dei quali vengono inserite le pastiglie di uranio. Per avere un elemento di combustibile completo bisogna poi unire tra loro (assemblaggio) trecento barrette, in una lunga scatola metallica di sezione rettangolare. Tutte queste fasi richiedono altissima precisione e il rispetto di rigorose norme di lavorazione e di controllo, ottenibili solo con attrezzature e maestranza qualificate.

La fornitura della Coren alla centrale elettronucleare « E. Fermi » di Trino sarà di 41 elementi di combustibile per il peso complessivo di 13 tonnellate. Il primo viaggio da Saluggia a Trino è stato compiuto oggi con un autocarro appositamente studiato per il trasporto di materiale nucleare.

I quaranta elementi rappresentano un terzo del combustibile nucleare del reattore della centrale elettrica di Trino che è entrato in servizio nel 1964. Sinora il combustibile nucleare arrivava per via aerea dagli Stati Uniti. Il reattore deve essere « ricaricato » in media una volta ogni anno e mezzo. Attualmente la centrale è ferma per normali revisioni e riparazioni. Si prevede che ricomincerà a funzionare verso la fine dell'anno: sinora ha prodotto quasi 3 miliardi e mezzo di chilowattora.

La economicità nell'impiego di combustibile nucleare per la produzione di energia elettrica è stata conseguita nel 1966. In quell'anno vennero ordinate ben 21 centrali nucleari « ad acqua leggera ed uranio arricchito » per un totale di oltre 16 mila megawatt. Nel '67 sono state ordinate altre 31 centrali nucleari per oltre 25 mila megawatt. Sempre negli Stati Uniti si valuta che la tendenza alle ordinazioni di centrali nucleari continuerà spiccata nei prossimi anni, raggiungendo un totale di potenza installata pari almeno a 150 mila megawatt entro il 1980.

Uno sviluppo altrettanto imponente è previsto nelle altre nazioni industriali, soprattutto nell'Europa Occidentale, nel Canada e nel Giappone.

Per quanto riguarda l'Italia il Cipe (Comitato interministeriale per la programmazione economica) ha approvato recentemente il programma dell'Enel: alle tre centrali nucleari già in esercizio se ne aggiungerà una quarta (è in corso la gara indetta dall'Enel) e ne verranno ordinate altre tre, al ritmo di una all'anno, entro il 1970, per una potenza installata di ulteriori 2600 megawatt.

**Sergio Devecchi**

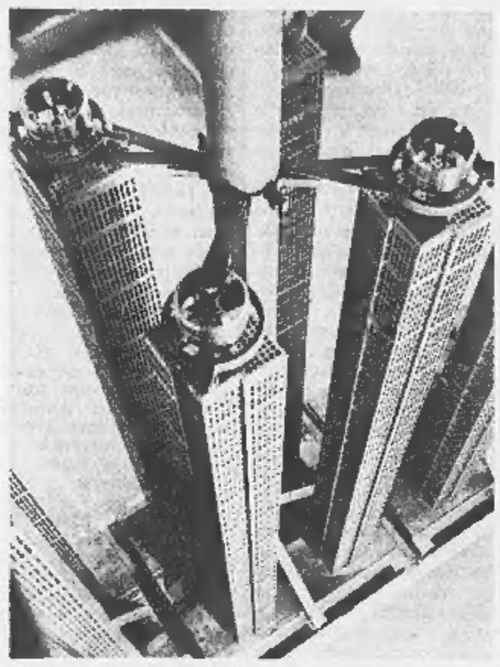

Questi sono gli elementi del combustibile nucleare

## Cento milioni di danni per il terremoto in Val d'Aosta

**Aosta, 21 giugno.**

(l. v.) **I danni provocati dal terremoto del 18 scorso secondo un primo bilancio dei tecnici del Genio civile ammontano a 100 milioni.**

**Come è noto, nella nostra regione, la scossa tellurica ha avuto il suo epicentro nella zona compresa tra la media valle di Gressoney, Verrès, Issogne e Pont St-Martin. Risultano danneggiate oltre un centinaio di case; gli inquilini di sette abitazioni hanno ricevuto dai sindaci l'ordine di sgombero. La più colpita è la casa dello scultore in legno Alfonso Laurent di 84 anni, il decano degli artigiani valdostani, deceduto ieri in seguito allo spavento subito dopo aver avuto l'abitazione distrutta da un masso precipitato a valle per la scossa tellurica. Tra le opere d'arte che hanno avuto danni sono la chiesa di Arnaz ed il castello d'Issogne.**

**La strada che unisce Perloz alla frazione Marine è sprofondata per la lunghezza di un centinaio di metri: l'amministrazione regionale dovrà provvedere ad opere di ripristino per circa otto milioni.**

## Il barista di Sant'Ambrogio ricostruisce la sparatoria

*(Dal nostro corrispondente)*
**Avigliana, 21 giugno.**

*(a. v.)* La notte del 27 maggio scorso, nel bar-ristorante « La siesta » di Sant'Ambrogio di Susa, due ladri sorpresi a rubare fuggirono sparando diversi colpi e ferendo la moglie del proprietario del locale, la trentaquattrenne Noemi Rosina. Per questo fatto vennero arrestati due cugini residenti a Rivoli, Domenico e Bruno Pregnolato, i quali hanno sempre respinto gli addebiti.

Oggi alle 16 gli inquirenti hanno compiuto un sopralluogo a Sant'Ambrogio per ricostruire la sparatoria. Il barista Sergio Rosina, trentaseienne, il figlio Roberto di 15 anni e il cuoco Aldo Brandon di 19 hanno spiegato come i ladri, mascherati, penetrarono nel locale e come furono scoperti mentre armeggiavano attorno al « juke-box ».

Il Rosina e il figlio hanno anche spiegato l'inseguimento dei malviventi nelle vie del paese e la fuga dei ladri, in auto, verso Torino.

# CRONACA DI TORINO

(Seguono notizie dalla seconda pagina)

## Lettere: l'accordo non si è fatto

**Gli studenti intendono riprendere l'agitazione a settembre - Intesa a Legge**

Tra gli studenti di Lettere ed il consiglio di facoltà non si è giunti all'accordo. I professori hanno detto « no » alla revoca dello « sciopero » dell'anno, ma hanno assicurato misure per salvare le borse di studio, pre-salari, altre provvidenze. Hanno accettato in parte le richieste sui programmi. Tra l'altro: seminari facoltativi, interdisciplinari ed eventualmente sostitutivi del corso monografico; programmi di esame scelti dallo studente purché concordati con il professore.

Ieri gli studenti hanno discusso le assemblee in risposta dei professori e pur respingendo la proposta di occupazione, hanno approvato un documento nel quale rifiutano l'accordo del consiglio di facoltà giudicandolo *« squalificante per il Movimento studentesco »*. Formeranno comitati *« per valutare politicamente l'attività di quest'anno »* e programmare quella per il futuro. Hanno l'intenzione di *« riprendere l'agitazione a partire da settembre »*.

Migliore la situazione a Giurisprudenza; l'assemblea degli studenti, convocata per lettera dalla segreteria della facoltà, su proposta dei moderati della «Commissione di coordinamento» aveva chiesto ai docenti di *« istituire un consiglio misto di professori, incaricati, assistenti e studenti: con potere deliberante in materia di programmi e di controllo amministrativo »*.

Il consiglio dei professori ha annunciato di essere favorevole all'istituzione immediata del «consiglio misto» per i corsi di Legge e di Scienze politiche. Ha confermato che nei prossimi giorni, insieme con assistenti e studenti, verranno elaborati i nuovi piani di studio per i due corsi da attuarsi a novembre.

# Cinque coppie di sposi premiate in Municipio

**Sono giovani, belli e meritevoli - Marito e moglie lavorano: impiegati, operai, un vigile, un tipografo, una sarta - Ogni famiglia guadagna sulle 150 mila lire al mese**

Gli sposi scelti dalla giuria; saranno premiati domani dal sindaco prof. Grosso

Il sindaco prof. Grosso premierà domani alle 10,30 in Municipio gli « Sposi di giugno »: cinque coppie di giovani belli e laboriosi, scelti, come dispone il lascito De Bernardi, tra i nati a Torino o residenti nella nostra città da almeno 15 anni, uniti in matrimonio nel giugno dell'anno scorso. Tre coppie riceveranno un premio di 200 mila lire. Due sono state proclamate vincitrici « ex aequo » ed avranno 100 mila lire cadauna.

La selezione è stata fatta l'altra sera da una giuria presieduta dall'assessore all'assistenza sociale Ada Sibille. Nel giugno del '67 hanno celebrato le nozze 734 coppie, 235 delle quali sono state invitate a concorrere. La giuria ne ha esaminate 25. Il lascito stabilisce che ogni anno se ne premino quattro. Ma questa volta, al momento di decidere, la commissione ha constatato che due coppie avevano gli stessi meriti e per non fare ingiustizie ha diviso un premio.

Ecco i vincitori.

*Bruno e Magda Manzoni*, di 25 e 22 anni, via Giovanni da Verazzano 47. Lui è impiegato alla Martini e Rossi e frequenta la facoltà di economia e commercio. Lei lavora negli uffici dell'Unione Industriale. In due guadagnano 150 mila lire al mese. Da 15 giorni sono papà e mamma felici di una bella bimba. *« I denari del premio — dicono — li spenderemo per lei »*.

*Bernardino e Rosa Magliano*, di 34 e 27 anni, via Duvino 191. Lui è vigile segnalatore, lei operaia alla Riv. Il loro bilancio familiare si aggira sulle 150 mila lire al mese. Come spenderanno il premio? *« Ci servirà per le ferie »*.

*Alessandro e Franca Borghi*, di 27 e 24 anni, corso Rosselli 87. Lui è elettricista nel laboratorio paterno, lei impiegata avventizia degli ospedali psichiatrici. In due guadagnano poco più di 150 mila lire al mese. Sono felici del premio: *« La spenderemo per la casa »*.

*Michele e Margherita Falco*, di 29 e 21 anni, corso Monte Grappa 96. Lui è tipografo presso la ditta Canale, lei impiegata alla Fiat. La loro situazione economica è analoga a quella delle altre coppie. Hanno vinto « ex-aequo » 100 mila lire. *« Con il premio — dicono — ci pagheremo un viaggio »*.

*Giuseppe e Lavinia Autigna*, di 26 e 23 anni, via Genova 6 bis. Lui è impiegato Fiat, lei fa la sarta in una casa di moda. Il loro bilancio sfiora le 150 mila mensili. Hanno vinto « ex aequo » 100 mila lire. Ma non le spenderanno subito. Desiderano avere un bambino. *« Se verrà, avremo bisogno di soldi »*.

## Ferito con una martellata da un camionista che fugge

L'industriale di Borgaro Benito Feroldi, 28 anni, ha denunciato ai carabinieri di Caselle di essere stato colpito con un martello dal guidatore di un'autobotte che ha anche tentato di schiacciarlo con il pesante automezzo.

Il fatto è avvenuto l'altra sera verso le 22. Benito Feroldi era fermo accanto alla sua « 124 » davanti allo stabilimento « Omea » di cui è titolare. *« Mentre stavo per salire sulla vettura »* — ha raccontato — *è sopraggiunta un'autobotte. Per non essere investito ho dovuto saltare sul cofano della mia auto e mi sono ferito ad un ginocchio »*. Ripresosi, il giovane è balzato all'inseguimento del camion e lo ha raggiunto dopo circa un chilometro.

L'industriale prosegue: *« Sono passato davanti all'autobotte ed ho costretto il guidatore a fermare. Mi sono avvicinato alla cabina per chiedere spiegazioni, ma il camionista, senza parlare, mi ha spruzzato addosso. Poi mi ha colpito alla testa con un martello. Sono caduto davanti alle ruote del camion che si era già rimesso in moto »*. Con un gesto istintivo il Feroldi è riuscito a spostarsi evitando d'essere schiacciato dall'autobotte.


GHERARDO CASINI EDITORE

*novità*

FRONTIERE

*una collana nuova per i tempi nuovi*

**Guirdham / PERSONALITÀ E MALATTIA**
pp. 236 L. 1.000
In che misura e fino a che punto siamo disposti a collaborare con le malattie che ci insidiano e ci minacciano? Suggestione, autosuggestione lavorano sempre contro di noi. Come possiamo difenderci?

**Giuglaris / VIETNAM, L'ORA DELL'ESCALATION**
pp. 177 L. [illegible]
Qual è il passato che si discute a Parigi, intorno al tavolo delle trattative? In attesa che si pronunci la storia, parlano le testimonianze.

I GRANDI SECOLI

*I capolavori di tutti i tempi riscoperti dalla critica più attuale. Ogni volume, arricchito da numerose illustrazioni, offre un vasto corredo di introduzioni e di note bibliografiche.*

**Andrea da Barberino / I REALI DI FRANCIA**
Intr. di Aurelio Roncaglia
Note di Fabrizio Beggiato
pp. 704 L. 5.000
Un grande romanzo popolare, che generazioni di lettori hanno imparato a memoria: un capolavoro che la critica più moderna torna a studiare con crescente attenzione.

*Volumi già pubblicati nella collezione « I GRANDI SECOLI »:*

**Dickens / GRANDI SPERANZE**
Intr. di Giorgio Manganelli
pp. 556 L. 5.000

**Renard / DIARIO - PEL DI CAROTA**
Intr. di Jean-Paul Sartre
pp. 671 L. 5.000

**Zola / GERMINAL**
Intr. di Ottavio Cecchi
pp. 483 L. 5.000

**Cellini / LA VITA - I TRATTATI**
Intr. di Pietro Scarpellini
pp. 580 L. 5.000

**Kipling / KIM - CAPITANI CORAGGIOSI - RACCONTI**
Intr. di Edmund Wilson
pp. [illegible] L. 5.000

*In preparazione:*

**Rulfini / IL DOTTOR ANTONIO - LORENZO BENONI**
Intr. di Giulio Cattaneo

**Nievo / LE CONFESSIONI DI UN ITALIANO - ANGELO DI BONTÀ - IL VARMO - IL CONTE PECORAIO**
Intr. di Guido Piovene


### NELLE ACQUE DEL BREMBO PRESSO BERGAMO

# Tre ragazzi annegano in un fiume tentando di salvarsi l'un l'altro

**La tragedia ieri pomeriggio - Le vittime sono due tredicenni ed un quindicenne - Un giovane ha cercato invano di portare loro soccorso - Le salme non ancora recuperate**

(Dal nostro corrispondente)
**Treviglio, 21 giugno.**

*Tre ragazzi sono annegati questo pomeriggio nel fiume Brembo mentre tentavano disperatamente di salvarsi l'un l'altro. Le vittime sono Saverio Pagani, di 13 anni, Giancarlo Breviario, anch'egli tredicenne, e Ivan Caroli, di 15 anni; abitavano alla « Grumellina », un quartiere alla periferia di Bergamo. Le salme non sono ancora state recuperate.*

*La tremenda disgrazia è accaduta verso le 16. Insieme con un loro amico, il dodicenne Marco Airoldi, i tre ragazzi si erano recati in località « Laghetto Rasica », un punto particolarmente ampio del corso del fiume Brembo, davanti all'abitato di Osio Sopra. Li accompagnava la sorella di Giancarlo Breviario, Delia, di 17 anni. Dapprima avevano pensato di recarsi in piscina, ma poi abbandonato l'idea. « Perché non andiamo al laghetto di Osio? — aveva detto Ivan Caroli — è un bel posto, potremo godere un po' di sole ». Oggi la giornata era particolarmente calda.*

*Il gruppetto s'è diretto in bicicletta verso Osio Sopra, percorrendo circa dieci chilometri, quindi è sceso lungo uno scoscendimento fino sulla riva del fiume. I cinque ragazzi si sono sistemati su uno spiazzo ghiaioso per prendere il sole, poi hanno cominciato a giocare. Pochi minuti dopo, il primo angoscioso allarme: il tredicenne Saverio Pagani è bruscamente scivolato ed è finito in acqua. Il Brembo era particolarmente ingrossato, alte onde si infrangevano contro i massi che sporgono nella zona del cosiddetto « Laghetto Rasica ». La corrente ha subito trascinato via Saverio, che si dibatteva disperatamente tra i flutti.*

*In suo soccorso s'è immediatamente gettato il più grandicello, Ivan, ma in pochi istanti la corrente impetuosa ha inghiottito anche lui, portandolo lontano.*

*Marco Airoldi, Giancarlo Breviario e la sorella avevano assistito terrorizzati al dramma. Giancarlo ha gridato alla ragazza: « Vado io, devo salvarli! ». E si è tuffato, si è dibattuto per qualche minuto tra i flutti violenti, poi è finito rapidamente verso valle, travolto dalla corrente.*

*Su una piccola spiaggia sull'altra sponda del fiume c'era un infermiere di 24 anni, Alberto Bonatti, abitante a Verdello. Il giovane ha visto i corpi dei tre ragazzi in balia delle onde e senza un attimo di esitazione si è gettato in acqua. Con vigorose bracciate li ha inseguiti per circa cinquecento metri, ha compiuto ogni sforzo nel tentativo di raggiungerne almeno uno. Ma uno dopo l'altro, in pochi istanti, i ragazzi sono scomparsi, sommersi dai flutti. Allo stremo delle forze, Alberto Bonatti è riuscito a stento a raggiungere la riva.*

*Delia Breviario e Marco Airoldi, sconvolti, gridando, si sono messi a correre ed hanno raggiunto la frazione Rasica, dove hanno dato l'allarme. Sono immediatamente intervenuti i carabinieri di Osio Sotto e di Bergamo, poco dopo sono giunti i vigili del fuoco con un sommozzatore. Ma la piena del fiume ha ostacolato le ricerche delle salme. Le operazioni sono state infine sospese e saranno riprese domani mattina. Non è stato nemmeno possibile stabilire approssimativamente in quale punto del fiume giacciano i tre corpi: è probabile che la corrente li abbia trascinati oltre la diga di Brembate Sotto.*

**r. p.**

Da sinistra, Saverio Pagani, 13 anni, Giancarlo Breviario, 13 anni, ed Ivan Caroli, quindicenne, i tre ragazzi di Bergamo annegati ieri nel Brembo in piena (Telefoto)

## La polizia ha identificato il bruto di zona Mirafiori

**38 anni, messo a confronto con i bambini, ha confessato**

Il maniaco che da qualche tempo era diventato l'incubo delle famiglie di zona Mirafiori è stato identificato ieri dal maresciallo Italiano del commissariato. E' Luigi Martinengo, 38 anni, residente a Cavoretto. E' stato alcuni anni in carcere.

L'inchiesta della polizia ha avuto inizio dalla denuncia di Tommaso e Damiana Parente. I loro figli di 7 e 10 anni avevano rivelato di essere stati più volte avvicinati da uno sconosciuto nell'oratorio dei Salesiani in via Paolo Sarpi. Alle ricerche, durate 3 giorni, ha collaborato attivamente il rettore don Buzzetto, angosciato per il pericolo corso dai bimbi. Irruzioni sono state compiute nei dormitori Eca di via Leoncavallo ed in alcuni ritrovi della zona dove era segnalata la presenza di un uomo, le cui fattezze corrispondevano a quelle descritte dai bimbi: « Un uomo brutto, dal naso schiacciato ».

Ieri mattina l'agente Cavezza ed il maresciallo Italiano hanno sorpreso il maniaco nel cortile dell'oratorio; si era insinuato nel gruppo dei familiari in attesa dei bambini. Il commissariato, posto a confronto con i bimbi, ha confessato. E' stato deferito, a piede libero, alla magistratura per atti di libidine violenta e per corruzione di minori.

# Una giovane tenta di uccidersi nel Tevere con i suoi tre bimbi

**A Roma - La donna, di 22 anni, bloccata da un agente - Non sapeva provvedere ai figli dopo l'arresto dell'uomo con il quale conviveva**

**Roma, 21 giugno.**

(r. s.) Anna Tresatti, una giovane di 22 anni, ha tentato di uccidersi gettandosi nel Tevere assieme con i tre figlioletti in tenera età. Afferrata da un agente di pubblica sicurezza a pochi passi dall'acqua è stata condotta al commissariato dove ha rivelato l'origine della propria disperazione: deve provvedere al sostentamento dei tre piccoli senza più l'aiuto dell'uomo con il quale conviveva, Alessandro Angelotti, arrestato qualche giorno fa.

Stamane Anna Tresatti si è recata al Palazzo di Giustizia, in compagnia dei tre figlioletti, uno dei quali ancora in fasce, ed ha atteso l'arrivo del magistrato. La donna ha chiesto ripetutamente al dott. Fratta di scarcerare l'Angelotti, unico sostegno della numerosa famiglia. Il giudice, pur comprendendo la drammatica situazione, non ha potuto far nulla.

La donna è uscita dal Palazzo di Giustizia gridando che sarebbe andata a gettarsi nel fiume assieme con i bambini. Giunta all'altezza di ponte Umberto, ha rapidamente disceso la scaletta, trascinandosi dietro i figlioli in lacrime. Immediatamente un agente di pubblica sicurezza che aveva assistito alla scena, l'ha rincorsa e l'ha afferrata a pochi metri dalla sponda del Tevere.

Dopo avere ascoltato la sua storia, i funzionari del commissariato l'hanno accompagnata all'ufficio assistenza della Procura della Repubblica e le hanno fatto ottenere un sussidio in denaro che è servito ad alleviare momentaneamente le disperate condizioni economiche della donna.

## Una giovane affoga nel Garda per la barca che si capovolge

**I suoi due compagni salvati dopo cinque ore**

*(Dal nostro corrispondente)*
**Brescia, 21 giugno.**

*(g. s.)* Una giovane donna è annegata nel lago di Garda mentre altre due persone si sono salvate dopo essere rimaste oltre cinque ore aggrappate alla barca capovolta. La vittima è Luisa Bosi una ventenne di 25 anni giunta da pochi giorni a Garda per trascorrervi un periodo di vacanza assieme con l'amica Anna Bonal di 28 anni.

Stamane le due giovani avevano deciso di fare una gita sulla barca di plastica, poiché il lago appariva mosso avevano chiamato un pescatore del luogo, Romano Walfer, 21 anni, perché mantenesse l'imbarcazione. La piccola barca a vela però, giunta nel centro del lago, è stata investita da una violenta raffica e si è rovesciata.

I tre sono riusciti ad aggrapparsi ai bordi dell'imbarcazione, ma poco dopo la Bosi — forse per il freddo — è scomparsa sott'acqua. La Bonal e il Walfer sono riusciti a restare attaccati alla barca per quasi cinque ore e nel pomeriggio sono stati tratti in salvo da un motoscafo sul quale erano due coniugi tedeschi. I due naufraghi sono stati trasportati all'ospedale di Salò dove si trovano tuttora. Il corpo della Bosi, malgrado le ricerche, non è stato ancora ripescato.

## ECHI DI CRONACA

### Onorificenze

*Il Consiglio d'Amministrazione del G.A.R.A.P. (Gruppo Accademico Regionale Accountants Piemontesi) porge le più vive congratulazioni al M. Louis Contournet, Amministratore Delegato de l'Oreal Italiana, per il conferimento del titolo di Cavaliere della Legion d'Honneur.*

*Il Capo dello Stato, con Decreto del 27 dicembre scorso, ha conferito al Rag. Cav. Osvaldo Falciola, Titolare dell'« Industria Grafica Falciola », l'onorificenza di Commendatore dell'Ordine della Repubblica Italiana. Gli amici ed i conoscenti vicini al Comm. Osvaldo Falciola con profonda stima e simpatia si felicitano per il ben meritato riconoscimento.*

### Esami di riparazione

Per agevolare le famiglie degli studenti delle Scuole Pubbliche e Parificate, sono istituiti i corsi diurni e serali di preparazione per tutte le classi di Scuola Media inferiore e superiore, Ragionieri, Geometri, Periti. Istituto « Studium », piazza Statuto 2 bis, Torino, telefoni 540.283, 543.720.

### La TV non funziona? Tel. 251.677 - 296.949

877.575 la Or.Te.S. Bertazzi « Org. Tecnico Subito » concede in prestito un tv portatile. Servizio celere diurno e serale.

### Lezioni private estive anche luoghi villeggiatura

Per gli esami di riparazione di qualunque materia letteraria o scientifica il Silp con più di 1000 Professori laureati è in grado di fornire ogni consiglio per la ricerca del Professore adatto secondo materia, tipo di scuola e luogo di villeggiatura (Piemonte-Liguria). Il servizio informazioni è gratuito. Visitateci in via Andrea Doria 15 o telefonare 537.746.

### Per le vostre vacanze

ed i vostri Week-End il migliore e più elegante abbigliamento sportivo e costumi da bagno da: Moroni Sport - corso Unione Sovietica 209.

### TV guasto? Mike!

Tel. 210.605 - 214.128 tecnico di fiducia. Esperienza tecnica e serietà. Videoservice unico nel suo genere. Feriale e festivo.

### Pulitura a domicilio

Poltrone, divani, tappeti, moquette, tendaggi senza smontare il tessuto. Anche fuori città. Tintoria Augusta, telef. 885.217 - 540.505.

### Se il TV è guasto Telesoccorso 60.466

Servizio celere a domicilio diurno e serale. Permute vecchi tv con i nuovi modelli 1968. Antenne tetto 1+2 C. Lire 12.000.

### Boutique Abel

Per la Signora elegante per l'Uomo distinto per la Gioventù d'oggi espone la Collezione delle migliori case. P.za Adriano 15/A (ang. via Paolini).

### Porte pieghevoli Divisette Via Bagetti 25

(angolo corso Francia 21). Tipi di lusso in similpelle, stoffe, velluti pregiati, legni. Tipo speciale per tinello cucinino. Anche tipi economici. Telefoni: 761.471 - 745.121.

### Regala ciclo pieghevole Fart - Piazza Adriano 15

acquistando in 30 rate mensili per almeno 200.000 lire: confezioni, tessuti lenzuola, tende, coperte, tovaglie, biancherie, maglierie, borse, calzature, orologi, televisori, lampadari, divani letto, poltrone, lettini, carrozzelle, cicli ecc.

### Piatino pianoforti, v. Po 6

Ottime marche ai migliori prezzi, occasioni, cambi, noleggi, rateazioni, acquisti. Tel. 530.237. Esclusivista: Petrof e Steinbach.

### Siparietti porte pieghevoli v. Campana 15, t. 650.571

in similpelle, resine, stoffe, legni. Tipi speciali per cucinini lavabili tenuta odori. Unici a costruire novità senza timori.

### Citofoni interfonici

Impianti elettrici elettrodomestici telefoni non funzionano? Troverete un tecnico sempre a Vostra disposizione al 873.590.

### Tappezzeria in carta Applicatela da Voi

acquistandola direttamente dalla Fabbrica, via Madama Cristina 125, che vi offre un vastissimo assortimento ai prezzi migliori con le istruzioni.


IL REPARTO CORSETTERIA (reggiseni, modellatori, guaine, gonnelle, ecc.) della **sanfer**
VIA PIETRO MICCA, 4
VIA ROMA, 385
VIA DI NANNI, 90
*in permanente assortimento di modelli e colori aggiornati, è rappresentato dalle seguenti Marche estere:*
**Christian Dior - Pierre Cardin - Pepita - DéWé - Grace - Rosy - Formfit - Playtex - Lejaby - Lou - Valisère - Exquisite Form - Régence - Scinparelli**
*Marche nazionali:*
**Armonia - Europerla - La Perla - Balyma - Faber**

SICUREZZA E IGIENE
Lucida le protesi il supersgrassante CLINEX
PER LA PULIZIA DELLA DENTIERA

**Dott. P. ADLER - Specialista Malattie della pelle e veneree**
Via Cesare Battisti 2 angolo via Roma
Ore 10.30-12; 16-18; festi. 10-12; t. 545-888

DEPILAZIONE DEFINITIVA
indolore senza bruciore con apparecchi scientifici modernissimi - [illegible]
STUDIO DI ESTETICA
Via Lagrange 35 - TORINO
[illegible] Torch - Telefono 537.545

Dopo un rodeo il fantastico cow-boy Willian Quader è stato interrogato da un giornalista locale: — Cow-boy come stai? — Boia d'un cal che mal! Non posso scender dal cavall Poveretto!!! Come soffre!!! Si ostina a non usare il famoso Callifugo Ciccarelli che si trova in farmacia a sole 200 lire.

### CONFUSA RASSEGNA DELL'ARTE MONDIALE

# La Biennale «contestata» si inaugura oggi a Venezia

**La mostra, giunta alla 34ª edizione, si conferma più che mai la "grande malata"; e non solo per gli incidenti di piazza o il clima polemico - Quest'anno offre un rilancio, caparbio e tendenzioso, dell'arte astratta in 23 "personali" di pittori e scultori italiani**

*(Dal nostro inviato speciale)*

**Venezia, 21 giugno.**

Da molti anni la Biennale veneziana d'arte internazionale contemporanea è una grande ammalata, e con tanti acciacchi c'è da meravigliarsi che non sia già morta da tempo. Un vecchio statuto che riflette ancora l'antidemocraticità del regime fascista, e che quattro legislature successive alla Liberazione non hanno saputo o voluto modificare, scontenta tutti. Gli organizzatori si sentono nelle mani uno strumento difettoso. Gli artisti invitati non sono mai abbastanza soddisfatti. Quelli non invitati si reputano lesi nei loro diritti. I critici — persino i più spericolati — si trovano ogni biennio nella condizione di dover ingoiare dei rospi mostruosi, sia pure appropriatamente cucinati dalle incredibili «presentazioni», sul catalogo, di eminenti colleghi, professori universitari, direttori di musei, ecc., che vanno a gara in un sapiente imbottimento dei cervelli.

Quanto al pubblico, che dei regolamenti della Biennale, delle beghe per le inclusioni e le esclusioni, delle manovre sotterranee delle sottocommissioni, delle pressioni dei mercanti, delle ridicole prose del catalogo giustamente se ne infischia, e chiederebbe soltanto di vedere delle belle e convincenti opere, questo pubblico non sa capacitarsi che ciò che gli vien mostrato nei padiglioni dei Giardini veneziani davvero sia il meglio di quanto l'arte d'oggi produce nel mondo.

Figurarsi poi quest'anno, col vento che tira di «contestazione globale» e di reciso rifiuto di aprire anche una minima discussione con un «sistema» che va senz'altro spazzato via. La povera Biennale è diventata «un'occasione», come si leggeva in un volantino stampato su carta rossa a Venezia fin dal 7 giugno, che incitava *«operai, studenti, intellettuali uniti nella lotta che è lotta contro il capitale, contro il padrone, contro la società borghese»* a boicottare la mostra internazionale, *«costoso giuoco destinato ai "piaceri intellettuali" della classe dominante»* e fucina di *«modelli culturali che si creano attraverso i meccanismi dell'organizzazione culturale capitalistica e coinvolgono e sono imposti a tutta la società»* (traduzione un po' spiccia di certe idee di Marcuse); a boicottarla sia impedendone la visita ai critici durante la «vernice» (18, 19, 20 giugno), sia «occupandola» col nodo visto per la Triennale di Milano.

Di ciò ch'è avvenuto nei giorni scorsi e tuttora avviene a Venezia in piazza San Marco, fuori e dentro ai Giardini e altrove, i lettori di questo giornale sono stati cronisticamente informati e continuano ad esserlo. Per conto nostro possiamo aggiungere che ieri prima d'ora si era occorso di svolgere il nostro compito di recensori artistici così vistosamente «protetti» dalle forze chiamate «dell'ordine».

Si afferma che la Biennale è divenuta il mercato culturale dei ricchi più o meno snobistici, la vedetta di «un fenomeno che riguarda un ristretto numero di persone». Non lo escludiamo. Ma non lo sapevano i venidue artisti che ieri accettarono l'invito (d'accordo coi loro mercanti) ed ora si affrettano con insopprimibile sdegno a coprire di fogli di carta le loro opere, a sbarrare gli ingressi delle loro sale perché hanno visto i caroselli della polizia in piazza S. Marco?

Si grida (e sembra un'ingenua eco marinettiana, dimentica delle collusioni tra futurismo e fascismo): *«Basta con una Biennale che rappresenta un momento essenziale nell'articolazione di una attività turistica destinata ai ricchi. E il turismo è la morte di cui il capitale finanziario ha deciso che Venezia deve morire. Il turismo, come unica attività economica sul il centro storico viene destinato, è come la monocultura: rende schiavi»* (parole del citato volantino).

Solamente turismo dei ricchi? E non ci si accorge che metà del turismo veneziano è diventato turismo di massa, di gente modesta, modestissima, che gira con le borse e le scarpe in mano, incolonnata come pecore da «guide» e «ciceroni»? Che cosa voglion fare di Venezia gli studenti che da tre mesi occupano l'Accademia di Belle Arti?

Confusione, ripetiamo, enorme confusione ideologica da ambe le parti. E in un clima morale ed estetico contraddittorio, stanco, scontento di se stesso, si è preparata questa infelice XXXIV Biennale che, salvo nuove sorprese, dovrebbe aprirsi al pubblico domani. Ch'essa poi si apra (come sembra) con la maggioranza delle opere esposte ricoperte con fogli di carta o voltate contro le pareti per protesta dai loro autori, o non si apra affatto, non riguarda il duro lavoro da noi condotto nei tre giorni della «vernice» girando tramortiti dalla noia per le sale del padiglione italiano. E ciò che riferiamo di quanto abbiamo visto può valere come generico giudizio su una situazione artistica (se l'aggettivo è ancora lecito) che la Biennale ha voluto rispecchiare in quest'ultima sua edizione.

Intanto essa manca ancora (fino a quando? a luglio? ad agosto, se le acque si calmeranno?) delle due sezioni «storiche» che avrebbero potuto darle qualche interesse: la mostra delle «Linee della ricerca contemporanea dall'Informale alle nuove strutture», e la mostra dei maggiori rappresentanti del primo futurismo italiano, Balla, Carrà, Russolo, Severini (quasi che costoro non li avessimo visti e rivisti a sazietà). Spiega sul catalogo il segretario generale della Biennale, prof. Dell'Acqua, che questo deplorevole vuoto è dovuto a *«circostanze di forza maggiore verificatesi nella fase finale del lavoro organizzativo»*: eufemismo per coprire le esitazioni di collezioni pubbliche e private a concedere i necessari prestiti, data l'atmosfera minacciosa che grava sulla rassegna. Parzientiamo.

Ma il resto, cioè le «personali» dei ventitré artisti invitati? In tutto il mondo si proclama che il «non-figurativo» ha esaurito il suo ciclo storico, e ch'è indispensabile un'alternativa. Nossignori. La Biennale ci presenta i tabelloni a sghimbescio bianchi e verdi di Aricò, che Guido Ballo definisce *«una concezione acutamente lirica della realtà, resa come sviluppo di poetica spaziale»*. I vasti campi chiari con nel mezzo un triangolino, un dado, un segmento di Bonfanti. Le ben note ragnatele cromatiche di Deluigi in cui si attiva — pare — una *«vibrazione spaziale»*, una *«dinamica nuova, come di fermentazione cosmica»*.

Artisti americani accanto al gruppo scultoreo davanti al padiglione degli S.U. (Tel.)

E le vaghe forme bianche, grige, marroncine di Gaspari, che per il poeta Alfonso Gatto non sono la *«ricostruzione imitativa di un fenomeno, ma l'avvenimento dell'immagine, chiamata a dar ragione di sé»*. L'astrattismo «storico» dell'ex futurista Korompay, che Maurizio Calvesi considera *«un'espressione di classicismo... concretizzato in una pura contemplazione di forme»*. I *collages* su diversi livelli di assicelle colorate elegantemente, che sembra vogliano essere «la conquista dall'interno, ossia per via linguistica, di un contenuto preciso e conseguente». I giochi ottici, puntini, quadratini, lineette in bianco e nero di Nigro, per cui il prof. Giulio Carlo Argan prorompe in un inno di riconoscenza agli ideali di Malevitch e di Mondrian. I geroglifici di Novelli corredati da bambinesche scritture e da immaginosi titoli in varie lingue, e le *«geometrie errabonde, maniache»* di Perilli: *«Bilance di punti di fuga, Ironie monumentali, Meraviglie direccate del futuro»* (presentatore Alfredo Giuliani). Gli effetti tonali, assai gradevoli, sempre nell'area astrattistica, di Strazza. Anche nella retrospettiva di Tancredi, morto giovanissimo nel '64, pittore di grandi qualità del quale abbiamo qui recentemente parlato, la Biennale si è ben guardata di includere una delle sue opere «figurative».

Insomma, un caparbio tentativo di rilancio della pittura astratta, mentre ovunque si chiede altro, persino dai mercanti che ne hanno i magazzini pieni. Ancora una volta la Biennale (o addirittura la sensibilità artistica italiana?) è in ritardo sul tempo; ancora una volta ha perso l'autobus. Sparuta è infatti la rappresentanza delle alternative: con la stimolante, suggestiva, ma ancor legata a un'ambigua esitazione antirealistica, neo-figuratività di Ferroni; con l'ambivalenza di naturalismo e antinaturalismo di Mattioli; con l'affascinante arcaismo barbarico, orientalizzante, bizantineggiante (quando evade dal «totem») di Mirkò; coi bellissimi saggi d'acuto psicologismo di Porzano. E magro è il compenso della stanca *Pop-art* di Adami e Bertini.

Scriveva giorni addietro su «*La Stampa*», da filosofo, Nicola Abbagnano che ormai qualsiasi oggetto, anche «un cesso rotto», può esser presentato in una mostra come un evento artistico. A parte gli impasti terrosi e nerastri, informali e gestuali, ma tuttavia ancora improntati da una volontà di modellato di Leoncillo, cos'è la scultura in questa Biennale? Una proposta di forme inerti fra loro combinate in piena indifferenza per qualsiasi intenzione significante. Così i marmi di Guerrini che, rotto il loro contesto spaziale, potrebbero servir da paracarri per segnalazioni chilometriche lungo le strade; così i volumi di ferro verniciato simili a giganteschi reggilibri pesanti tonnellate di Marzot; così gli incastri di legni bianchi e neri, di Morandini: *«fascino matematico»*, dice Giulio Dorfles; diligente carpenteria, diciamo noi. E se la signora Palma Bucarelli osserva compiaciuta che Pascali *«gioca»* con i suoi enormi aggeggi fatti di tessuti pelosi (pelo acrilico, lana di ferro), pensiamo di poter rispondere che questo è lavoro di materassaio, che non interessa né l'arte né la critica d'arte.

Vedremo un'altra volta, se la tartassata Biennale si aprirà, ciò che ci offrono alcune sezioni straniere.

**Marziano Bernardi**

E' intitolata «Pelo» quest'opera esposta dallo scultore italiano Pino Pascali alla rassegna veneziana (Tel.)

## Mentre italiani e francesi si ritirano arrivano le opere dell'Unione Sovietica

*(Dal nostro corrispondente)*

**Venezia, 21 giugno.**

La trentaquattresima Biennale sarà inaugurata domattina dal sottosegretario al Tesoro sen. Gatto, secondo il programma già stabilito.

Ai diciotto artisti italiani (su 22) che avevano annunciato di voler abbandonare la mostra, oggi si è aggiunto anche Giovanni Korompay. Ha coperto le sue tele in segno di protesta poiché un ignoto visitatore ha sfregiato il suo «Monastero mediterraneo», con una svastica. Nonostante la serie delle rinunce, il pubblico dei visitatori, domani, potrà forse ammirare quasi tutte le opere esposte nel padiglione italiano. Il sindaco ha detto di avere avuto oggi un colloquio con un gruppo di espositori, prendendo atto della loro intenzione di non ritirare, ma di coprire le proprie opere, che verrebbero scoperte soltanto al passaggio della giuria.

Al momento, tre soli artisti italiani, Deluigi Mirko e Mattioli hanno confermato la loro presenza. Ma sono regolarmente esposte anche le opere di Morandini, Adami e Colombo, che pure avevano rinunciato, in quanto nessuno ha avuto disposizione di coprirle o di rovesciarle. Oltre a queste ci sono le tele di Tancredi.

Confuso appare anche, alla vigilia, il panorama degli artisti stranieri. La Francia presenta, in aggiunta ad Arman, anche Nicolas Schöffer (6 opere) e Jean Dewasne (22 opere) che sino a stamane erano rinunciatari. Una sola defezione dunque, quella di Piotr Kowalski. Ma non è detta ancora l'ultima parola.

Le opere sovietiche sono finalmente arrivate (pare che il vagone fosse stato dirottato ad arte su un binario morto in Cecoslovacchia da dove, nessuno non si sa da chi, è stato istradato per Venezia). Si sta allestendo in tutta fretta il padiglione.

Sivert Lindblom, uno dei tre espositori svedesi, è stato al centro di un incresciuso episodio: è stato portato in questura assieme ad altri due connazionali giornalisti — Leif Nilen e Louis Rjden — e a due cittadini germanici sospettati di aver disegnato due svastiche nel padiglione tedesco. **g. gr.**

**Dove si trovano gli infermi più poveri**

## Un appello da Lambarené per l'ospedale Schweitzer

*Il dott. Walter Munz, uno dei medici che prestano generosamente la loro opera presso l'ospedale del Gabon, fondato dal dott. Schweitzer a Lambarené, ci ha scritto chiedendo aiuto per l'umanitaria iniziativa a sollievo degli infermi della zona che sono tra i più disagiati. All'accorato appello del dott. Munz i nostri lettori hanno risposto con grande sensibilità. Anche questa volta la voce che ci è giunta in favore di creature sofferenti, non è rimasta senza risposta. Per l'ospedale del Gabon abbiamo ricevuto le seguenti offerte.*

Helen e Nigel - Londra lire 20.000; Giorgio - Torino, 10 mila; N. N. 5000; S. G. M. 1000; G. P. 2000; Elsa e Valeria 5000; V. G. P. in onore di Papa Giovanni XXIII 1000; Elvira e Mario 1500; La nonna di Daniele 5000; Ing. A.M. 3000.

M. O. 70.000; N. N. 10.000; F. Altobelli 2000; A.E.R. 10 mila; Una famiglia candiolese 2000; E. M. T. 10.000.

Con grande ammirazione per l'opera compiuta dall'indimenticabile ed ineguagliabile dott. Schweitzer - Lia Griglione 100.000; A. B. E. per ricordare il dott. Schweitzer 5000; Clelia Romana 2000; N. R. C. 5000; In memoria del mio fratello morto nella grande guerra (nel suo 50° anno) - Masino 2000.

Perché il Signore aiuti coloro che tutto hanno lasciato per seguirlo 5000; N. N. in ringraziamento a Papa Giovanni XXIII 2000; Alice Tedaldi - Roma 500; S. R. Aosta 5000; A. D. F. Savona 25.000; L. C. P. in onore di Papa Giovanni XXIII 5000; Perché la Vergine della Consolata ci protegga - F. F. G. 10.000; Gli alunni delle classi IV e V di Cavallirio (Novara) 3800; A. F. 1000.

| | | |
|---|---|---|
| **Totale** | L. | 328.800 |
| **Totale prec.** | » | 495.720 |
| **Totale gener.** | » | 824.520 |

### Il padre colpito da tumore otto bimbi senza mangiare

«Specchio dei tempi» *continua a ricevere offerte per Gaspare Baltacchino. E' il padre di otto figli, colpito da tumore. Il dramma di questa famiglia era stato segnalato alla nostra rubrica dalla figlia Angela, scolara di 12 anni.* «Abitiamo alle Vallette — *aveva scritto la bimba* — mio papà è grave, abbiamo fame e la mamma non ha nulla da darci da mangiare perché non ha soldi». *Per Gaspare Baltacchino abbiamo ricevuto le seguenti somme.*

Da parte dei colleghi di Renata a suffragio dell'anima della mamma, L. 16.000; Un gruppo di ragazze della 1ª B dell'Istituto Giulio 7000; Elsa e Valeria 5000; Letizia e Liliana 5000; Sabrina Le Piane, Bruxelles 5000; Per ricordare una mamma 2000; Per ricevere una grazia da Papa Giovanni XXIII 5000; Giacherio Giuseppina in memoria di papà e mamma 1000; Mamma valdese, «Non temere, solo abbi fede» Evangelo S. Marco 5 versetto 37, 2000; N. N. 3000; Paola e Mauro 1000; R. E. 50.000; I. V. P. 10.000.

G. C., Cuorgnè 10.000; Venilia 3000; M. U. in memoria di Papa Giovanni XXIII; 1000; Immacolata Concezione 5000; Lavagno 7000; M. De Alexandris 5000; N. N. 2000; Vincenzo Figliolia, Savona 5000; E. B., Verbania, con vivi auguri 10.000; Carmen e Cesare Brunero, Varese 5000; Z. B. A. 40.000; G. L. 5000; V. E. 10.000; S. R., Aosta 5.000.

In memoria di caro Papa Giovanni XXIII per grazia ricevuta e sperando che continui a proteggerci. S. Porta Crivelli, Novara 1000; Perché la Madonna protegga mio nipote Stefano, una nonna 500; N. N., Bra 10.000; E. R. 1000; L. C. P. in memoria di Padre Antonino 5000.

In onore di Papa Giovanni XXIII perché ci protegga e protegga i nostri cari, Felicita e Giuseppe 10.000; Una goccia di rugiada per gli otto fiorellini di papà Ballacchino 1000; In memoria di Papa Giovanni XXIII, R. B., Loano 2000; Proprio oggi che nostro figlio Luca compie dieci anni siamo felici di poter fare una buona azione, come dice lui, da buon lupetto, T. e N. M., Ventimiglia 5000.

Una bielles a Torino 1000; G. B. in memoria del papà 10.000; Sergio affinché la Madonna aiuti la sua mamma 2000; S. G. M. invocando la protezione della Madonna di Lourdes su tutta la nostra famiglia 5000; E. S., Padova 10.000; Un pensionato di Condove in onore di Papa Giovanni XXIII 10.000; Per i cari defunti 3000; Ermes Scannavini 3000; N. R. C. 5000; In memoria di Pier Luigi 5000; A. F. 500; Mau 5000.

| | | |
|---|---|---|
| **Totale** | L. | 319.000 |
| **Totale preced.** | » | 441.000 |
| **Totale gen.** | L. | 760.000 |

*Addio al popolare «Panfilo»*

### Arturo Felici sepolto a Cuneo nel «Sacrario dei Partigiani»

**Cuneo, 21 giugno.**

*(n. m.)* Arturo Felici, il «tipografo partigiano» di Cuneo, è stato sepolto oggi pomeriggio nel Sacrario dei Partigiani al cimitero urbano: alle esequie del popolare «Panfilo», che fu amico e collaboratore di Duccio Galimberti e Dante Livio Bianco, ha partecipato un lungo corteo di popolo.

Seguivano il feretro, coperto della bandiera delle formazioni «Giustizia e Libertà», la vedova signora Elena, i tre figli, i parenti e le autorità.

**Dopo i temporali dei giorni scorsi**

## L'estate è cominciata con una bella giornata di sole

Con l'ingresso del Sole nella costellazione del Cancro è cominciata oggi l'estate astronomica. Il 21 giugno infatti, avviene il solstizio d'estate, è cioè il giorno in cui il Sole è alla massima distanza dall'equatore celeste.

**Genova, 21 giugno.**

*(f. d.)* L'estate si è annunciata in Liguria con una splendida giornata di sole. Da tre settimane gli ospiti delle due Riviere erano costretti ad alternare il costume da bagno agli impermeabili, a lasciare precipitosamente le spiagge per cercare rifugio nei locali pubblici. Oggi, finalmente, la stagione delle vacanze sembra aver messo giudizio. Il cielo si è mantenuto azzurro e terso, il termometro è salito a quote veramente estive: 27-28 gradi. Dappertutto spiagge popolate, anche se il mare, un po' mosso, non ha consentito a tutti un bagno refrigerante.

**Alessandria, 21 giugno.**

*(f. m.)* Finalmente bel tempo su tutto il territorio della provincia di Alessandria dopo i temporali dei giorni scorsi. Per tutta la giornata il cielo è stato ovunque sereno e anche la temperatura si è notevolmente riscaldata: oggi l'osservatorio meteorologico del campo di aviazione di Alessandria ha registrato la minima di 16 gradi e la massima di 29.

**Aosta, 21 giugno.**

*(i. v.)* Cielo sereno, sole, visibilità ottima sui massicci alpini e termometro finalmente sui valori stagionali hanno salutato in Valle il primo giorno d'estate. Ad Aosta la minima è stata di 12 gradi, la massima di 24. Nelle vallate laterali nel pomeriggio la temperatura ha superato i 20 gradi. Al rifugio «Torino» e al Plateau Rosa ha superato lo zero.

**Rimini, 21 giugno.**

*(c. m.)* Cielo in prevalenza sereno sulla Riviera adriatica da Bellaria a Cattolica, mare poco mosso, vento moderato da sud-ovest.

Intenso il traffico turistico, alberghi e pensioni stanno già registrando il pieno stagionale.

**Viareggio, 21 giugno.**

*(v.)* Fine di settimana affollata su tutte le spiagge della Versilia. Il sole è tornato a splendere, sia pure a fasi alterne, ma la temperatura è altissima. Si prevede per oggi e domani un'affluenza notevole, anche perché le prenotazioni sono state molte, da ogni parte della penisola e dell'estero.

**Napoli, 21 giugno.**

*(a. l.)* Ancora una giornata di tempo incerto si è avuta oggi con un alternarsi di nubi e sole. A Napoli e sui comuni dell'entroterra dopo mezzogiorno è caduta per breve tempo un po' di pioggia. La temperatura si mantiene ai valori miti e il termometro ha registrato una punta massima di 25 gradi (minima 16).

### Bollettino delle spiagge

*Sanremo:* temp. 25 - cielo sereno - mare calmo - assenza di vento.

*Alassio:* temp. 24 - cielo sereno - mare calmo - leggera brezza.

*Varazze:* temp. 26 - cielo sereno - mare calmo - leggera brezza.

*Rapallo:* temp. 25 - cielo quasi sereno - mare calmo - leggera brezza.

*Lignano:* temp. 23 - cielo coperto - mare calmo - vento leggero.

*Rimini:* temp. 23 - cielo nuvoloso - mare poco mosso - leggera brezza.

*Viareggio:* temp. 24 - cielo sereno - mare calmo - vento leggero.

*Capri:* temp. 25 - cielo sereno - mare leggermente mosso - vento leggero.

### Il tempo che farà

*Sulle regioni nord-occidentali, su quelle tirreniche e sulle isole cielo poco nuvoloso ma con temporanea accentuazione della nuvolosità durante le ore pomeridiane. Sulle regioni nord-orientali e su quelle adriatiche, irregolarmente nuvoloso.* Temperatura: *quasi stazionaria.* Venti: *deboli localmente moderati.* Mari: *poco mossi.*

Le temperature minime e massime di ieri

| | | | | | |
|---|---|---|---|---|---|
| Torino | 13 | 26 | Pescara | 15 | 28 |
| Bolzano | 11 | 26 | L'Aquila | 11 | 23 |
| Trento | 12 | 23 | Roma | 17 | 27 |
| Verona | 17 | 27 | Campob. | 15 | 22 |
| Trieste | 18 | 24 | Bari | 19 | 28 |
| Venezia | 18 | 26 | Napoli | 15 | 26 |
| Milano | 14 | 25 | Potenza | 15 | 20 |
| Genova | 20 | 27 | Latina | 16 | 26 |
| Bologna | 19 | 27 | R. Cal. | 20 | 27 |
| Firenze | 18 | 24 | Messina | 22 | 28 |
| Pisa | 16 | 23 | Palermo | 21 | 25 |
| Ancona | 19 | 27 | Catania | 18 | 30 |
| Perugia | 15 | 23 | Cagliari | 17 | 26 |

Le temperature minime e massime di ieri in alcune città estere

| | | |
|---|---|---|
| Parigi | 11 | 20 |
| Londra | 11 | 18 |
| Berlino | 15 | 18 |
| Amsterdam | 15 | 20 |
| Bruxelles | 13 | 23 |
| Madrid | 16 | 27 |
| Mosca | 16 | 30 |
| Stoccolma | 10 | 23 |
| New York | 15 | 23 |
| San Francisco | 12 | 16 |
| Tokio | 8 | 25 |
| Città di Messico | 11 | 17 |
| Buenos Aires | 6 | 22 |

TEMPO
SETTIMANALE ILLUSTRATO
DUE ECCEZIONALI ESCLUSIVITÀ
Nella prima intervista concessa a un settimanale d'Europa, il filosofo dei giovani
MARCUSE
parla dei più scottanti problemi del giorno d'oggi
★
THOMAS BUCHANAN
svela la trama del complotto per l'uccisione di
ROBERT KENNEDY
Palazzi editore

MOSTRA D'OLTREMARE NAPOLI
FIERA INTERNAZIONALE DELLA CASA
22 GIUGNO 7 LUGLIO

PRESTIAMO DENARO
rapidamente ad automobilisti - dipendenti professionisti - artigiani - commercianti
FINCOTEX
CORSO FRANCIA 15 - TEL. 760.203 - 779.826

Shift Metallurgists

Vacancies exist for men with H.N.C. or similar qualifications and with some experience in industry to take up positions as Shift Metallurgists on the metallurgical treatment plants of the Anglo American Group mines in Zambia.

These plants comprise four concentrators, a leach/electro-winning plant for copper, hydro-metallurgical plant for cobalt, a copper smelter and an electrolytic copper refinery, furnacing and casting facilities for refined copper, a hydro-metallurgical plant for cobalt, an electrolytic zinc plant, and an imperial smelting furnace for production of lead and zinc. Certain of these plants rank among the largest and most modern of their type in the world.

Successful applicants will be engaged for some time in control of continuous plant operations on shift work. Initially they may have to act as Shift Foremen, in which position their duties will include training Zambian employees to take over foremen jobs. Promotion will be dependent on merit and will be to Senior Foreman Metallurgist positions, and, in the longer term, to plant management.

Salaries on appointment will be not less than K310 (£180 in sterling) per month and may rise to K400 (£233 in sterling) per month during the first contract depending upon the responsibilities of the jobs undertaken. Other cash benefits add 16% to the basic salary.

Passages are paid both ways for employee and family; there are education allowances, housing at nominal rental and excellent medical facilities at low cost.

*Send for full details and an application form to:*

**Overseas Appointments Officer, Dept. A7566, 7 Rolls Buildings, Fetter Lane, London E.C.4.**

RAFFAELE MAIORANA
DETECTIVE INTERNAZIONALE
DIRETTORE MAIORPOL
Via Garibaldi 5 - Telefono 512.206
Indagini - Accertamenti - Investigazioni
RICERCHE INFEDELTÀ

# SPETTACOLI

## SULLO SCHERMO

# Giallo con la Crawford sotto il telone del circo

### «Il cerchio di sangue», di O' Conolly - «Il giardino delle torture», storia dell'orrore - «La lunga fuga», guerra nelle Filippine - «Le professioniste»

*(Corsa)* — Chi si rivede, Joan Crawford. Ovviamente, in una parte di donna non più verde, ma in compenso volitiva, secondo che a quest'attrice, del resto, è sempre piaciuto raffigurarsi. Proprietaria e direttrice del circo Rivers, ha per amante l'equilibrista (un fusto che aspira a diventarle socio) e una figliuola cui vuol bene ma che tiene discosto da quell'ambiente, parte per ambizione di madre e parte per meglio attendere ai propri comodi. La fanciulla in collegio non si ritrova, se ne fa espellere per lazzi clowneschi, e torna ai carrozzoni materni verso cui la spinge il suo sangue di figlia del circo.

In peggior punto non poteva capitare. Muoiono successivamente l'acrobata, il direttore amministrativo, la ragazza da tagliarsi in due nel baule, e infine l'equilibrista, cocco della signora. Una mente tenebrosa ha architettato questa strage, spesso propiziata da manipolazione di congegni. Uno spettatore di Scotland Yard siede in permanenza sotto il tendone, aspettando che la misura si colmi. La morale connessa alla «sorpresa» finale dice che la gelosia è una talpa capace di scavare le più tortuose gallerie nel povero cuore umano.

Gli interstizi, alquanto larghi, del «giallo», sono riempiti da buoni «numeri» di cani ammaestrati, cavalli, leoni, trapezisti eccetera. *Il cerchio di sangue* diretto a colori dall'inglese John O' Conolly, è «vecchio stile» come la formula; non rinuncia nemmeno al nano e alla donna barbuta; ma si amicherà il pubblico che anche nei misteri ama vederci chiaro. Non le ci vuol nulla, alla Crawford, ancora in buone condizioni, ancora in grado di sfoggiare un bel paio di gambe, per impadronirsi del personaggio di Morina Rivers, e attirare su esso tutta l'attenzione. Con lei, Thy Hardin, Diana Dors che è un peccato veder segata, Michael Gongh, Judy Geeson, Robert Hardy. l. p.

* *

(Metropol) — *Nel technicolor* Il giardino delle torture *(«Torture Garden»), di abile se non ardita confezione, il regista Freddie Francis conferma la sua lodata inclinazione per gli «horror-films». Lo spunto e il titolo sono forniti da un baraccone da fiera dove un ciarlatano dallo pseudonimo trasparente, Doctor Diabolo, offre a chiunque la visione del futuro destino.*

*L'avvenire anticipato come «lever de rideau» è quello d'un malcapitato che si vede sventagliare sotto gli occhi inorriditi una sinistra carriera di pluriassassino succubo d'un gattone. Balthazar, nel quale s'identifica lo spirito malefico d'una strega. Poi tocca a un'attricetta ambiziosa, innamorata d'un mostro sacro del cinema, che si rivela a lei sola mostro autentico; infatti è un individuo artificiale nel quale un diabolico scienziato ha trapiantato il cervello dell'attore vero, e decrepito. Segue un'altra ragazza fanatica d'un pianista che ella tenta di sottrarre all'arte magica dei suoni, ed è «uccisa», nella visione anticipatrice, dal pianoforte semovente e vendicativo, disertato per lei dal maestro. Infine è la volta d'un collezionista che incontra un pari suo, detentore, nientemeno, che delle ceneri di Edgar Allan Poe: Il merito del film, e del dignitoso regista, è di non avere fatto sconfinare nella goffaggine e nel ridicolo un copione che si affida a tali fanfaluche. E si guardano con rispetto taluni fra gli autorevoli interpreti: Burgess Meredith, il mefistofelico ciarlatano; Peter Cushing, il folle che ha fatto rinascere Poe; Jack Palance, l'apocalittico suo antagonista.*

* *

(Ideal) — *Le Filippine in guerra tornano sullo schermo in un technicolor di Don Weis,* La lunga fuga *(«Longest Hundred Miles»). Più che un film bellico, è un film in margine al conflitto che dal 1942 al 1945 s'incontrò nella strenua resistenza degli americani (rafforzati dai coraggiosi partigiani locali) contro gli invasori nipponici.*

*Proprio alla «resistenza» indigena si uniscono un caporale Usa e un prete dopo aver posto in salvo un'ausiliaria della Marina statunitense e alcuni orfani affidati a lei. Il racconto è correttamente esposto, ben puntualizzato nelle situazioni drammaticamente di rilievo e affidato a interpreti capaci quali Doug McClure, Katherine Ross, Ricardo Montalban.*

* *

(Ambrosio) - *Un rozzo melodramma esotico, pirata con intenti solo commerciali, è il film a colori nipponico* Le professioniste, *firmato da un regista di nessuna notorietà, Seiyum Suzuki. A Tokio, ancora traboccante di truppe Usa, le prostitute di un quartiere malfamato fanno lega contro il rischio possibile che qualcuna lavori per gratis e non per compenso. Il patto è infranto da una «professionista» legata a un disgraziato in fuga per non aver noie dalla polizia e che perde la vita in uno scontro a fuoco con gli agenti.* vice

### Teatri e Ritrovi oggi e domani

*Pren. biglietti salone* La Stampa *via Roma 80 - telefono 53.51.13*

**Alfieri:** stasera e domani ore 21,15 Gipo Farassino con le sue canzoni.
**Ridotto dei Romano:** ore 22 il Teatro delle Dieci presenta «Gli amanti timidi» di C. Goldoni. Domani riposo.
**Teatro Giardini Palazzo Reale:** presso l'agenzia del Teatro e l'agenzia de «La Stampa» sono in vendita le combinazioni speciali per cinque spettacoli della «7ª Rassegna dei grandi spettacoli all'aperto» e del «1° Festival dei continenti».

**Alcione:** Riviera Ramet - Gessaga - Cerilli. Orario: 16,15 e 21,15. Domani orario 15-18-21,15.

**Ippodromo di Vinovo:** stasera ore 21 Trotto notturno. Premio Città di Biella, L. 1.500.000. Domani ore 15,45 Corse al galoppo - III Palio del Piemonte, L. 1.000.000.

**Al Bagatto** (Cavoretto 2, 678.976) oggi e domani «Gli Ambrosiani».
**Al Florida** (p. Solferino, 542.825). Comp. Baby Luna, canta J. Coralio.
**Augustus:** ore 16-21 orch. Bevione. Domani ore 16 e 21.
**Blechenduait Lutrario:** ore 21 Remo Germani. Domani ore 16-21 Al Bano.
**Castellino:** ore 21 Nuccio Nicosia. Domani ore 16 e 21.
**Chalet Valentina:** ore 21 Sergio Mardi. Domani ore 16 e 21.
**Club 84:** ore 21 Pierfilippi. Domani ore 16 e 21 trattenimenti.
**Edon** (v. P. Amedeo 20): ore 21 I Persani. Domani ore 16 e 21.
**Garden Danze** (capol. 52 sberr.): 21 I Discoboli. Domani ore 16 e 21.
**Gay Danze** (v. Pomba 7): 16.45 e 21 : Nuovi 005. Domani ore 16 e 21.
**Giardino Bella Arti:** ore 21. Domani ore 16 e 21.
**Hollywood Estivo:** ore 16 e 21, Copains 68. Domani ore 16-21.
**La Perla:** ore 16 e 21 Silvano Silvi. Domani ore 16 e 21.
**Massaua Danze:** ore 21 Chi-ca-cha. Domani ore 16 e 21.

**Columbia Night Club:** Alfonz, intern. San Giorgia Valentina Ristorante Jancing: Tony Stella ed I Jo. Voom Voom (via Barge 10, telef. 331.040) Show Men Nicolas Nits.

**Abarjour,** Sacchi 28, 541.025: 21. Domani ore 16 e 21.
**Al Bagatello** Whisky a gogo più. **Caprice** (Sacchi 16, 531.528): oggi e domani ore 15 e 21.
**Holiday** (Vinz 3 t. 511.736) oggi e domani ore 16 e 21.
**Lido estivo** (Monc. 422) ore 21. Domani ore 16 e 21.
**Piscina del Sole Gogo** (Funzionante) st. 5, Mauro Rist. Hotel t. 521.888.
**Villa Gay Discoteca** (con giardino) corso Moncalieri 52: ore 21, Domani 15,30 e 21.
**Whisky notte** (t 687.563) Samurai.

**BLECHENDUAIT LUTRARIO**
Domani ore 16 e 21
**AL BANO**
Sempre più applaudito
**Remo Germani**
con il suo complesso

**LAS VEGAS**
Moncalieri 145 - Tel. 683.666 ore 21
Stasera... mi butto
**ROCKY ROBERTS**
e i PIRANAS
Suonano due complessi
Domani 16-21 - Lunedì ore 21 tratten.

**DANZE CLUB 84**
Stasera e domani ore 16 e 21
Repliche di
**Pierfilippi**
Mercoledì
CANZONI E BALLI
DAL 1930 A OGGI

**HOLLYWOOD ESTIVO**
Oggi e domani ore 16 e 21
**COPAINS 68**
con GRAZIA GALASSI
LUNEDI'
**BALLO LISCIO**
Serata della cordialità
con GINO ARMAROLLI

**Danze LA PERLA**
Ore 16 tè studentesco
Ore 21 dall'1 al 30 con
**SILVANO SILVI**
Domani e lunedì ore 16-21 tratt.

**Danze CASTELLINO**
Questa sera e domani ore 16 e 21 trattenimenti con
**Nuccio Nicosia**

**MACK 1**
*Camerana 11, tel. 515.112:* 16 21
**CLAYMEN SHOW**

**MASSAUA DANZE**
**CHI-CO-CHA**
Ore 21 - Domani ore 16 e 21

**VILLA GAY**
Sala e Giardino sul Po
con discoteca e
**MISTER BIANCO**
con la sua orchestra
nel giardino estivo

**SALA GAY**
Continuano i trattenimenti
POMERIGGIO E SERA
in via Pomba 7

**LE GRILLON**
Danze - Rist. PASSIO - Nichelino
INGRESSO OMAGGIO DAME
Oggi ore 21 - Domani 15,30-21
**THE JOKERS**

**GIAGUARO**
Danze Ristorante - Chieri
Stasera ore 21 - Domani 16 e 21
**TEDDY RAYE**
e il suo complesso

**RACCONIGI**
Domenica 23-6-68
ore 14-18
VISITA AL CASTELLO REALE

AL
**CLUB 115**
«Il locale diverso dagli altri»
alla sera
**Carne alla brace**
cucinata a vista
all'aperto
*Prenotazioni telefono 724.817*
*Via Pietro Cossa 115, int. 9*

### GALLERIE D'ARTE - MUSEI

**All'Approdo:** Maestri Italiani.
**Arte Antica** (Matteotti 40): Grandi Maestri dell'Incisione: Dürer, Rembrandt, Goya, Braque, Carot, Picasso.
**Galatea:** dipinti di Bacon, De Chirico, Ernst, Klee, Monti.
**Galleria d'Arte Moderna** (via Magenta 31): Mostra «L'incisione europea del sec. XV al sec. XX». Aperta tutti i giorni, compresi i festivi, dalle 9,30 alle 12,30 e dalle 15 alle 18.
**Galleria Zabert:** Dipinti di antichi Maestri, Piazza Cavour, 10.
**La Bussola** (via Po 91): 5 pittori del nostro tempo (Alliaud - Arroyo - Bonelli - Caminati - Recalcati). Orario: 10-13; 16-20. Domani 11-13.
**Narciso** (p. S. Felice 18, 543.125): personale Antonietta Raphaël Mafai.
**Nuova Codebò - Galleria d'Arte** (via della Rocca 33, telefoni 877.906 - 885.994): Antiquariato, arte contemporanea, tappeti orientali.
**Sala Bolaffi** (Roma 116, 532.592): Mostra filatelica di San Marino. Or.: 10-12 30; 16-19,30. Ingresso libero.
**Torre** (Acc. Alb. 3 bis, t. 877.857): Mostra allievi scuole medie inf.

**Museo Nazionale del Cinema** (Palazzo Chiablese), or.: 10-12; 15-18.

**«LA DONNA»**
*memoria ed emblema di*
**CAMPIGLI**
30 OPERE DAL 1931 AL 1968
**GALLERIA GISSI**
*P. Solferino 2 - Tel. 534.473*
Orario: 10-13; 16-20. Fest. 11-13

### CINEMATOGRAFI OGGI E DOMANI

**Ambrosio:** «La professioniste» Keya Matsue, Jumiko Nogawa, Satoke Kasei, sc. col. Vietato 18. Orario 14,40; 16,35; 18,35; 20,25; 22,30.
**Astor:** «I ragazzi di Camp Siddons» Fred McMurray, Vera Miles, col.
**Corso:** «Il cerchio di sangue» Joan Crawford, colori. Vietato 14.
**Cristallo:** «Helga» in eastmancolor, con Ruth Gassman, Eberhard Mondy. Orario: 14,15; 15,50; 17,30; 19,10; 20,40; ultimo spett. 22,30.
**Darsena:** «I verdi anni della nostra vita» di J. Albicocco, con S. Fossey, Jean Claise, colori.
**Ideal:** «La lunga fuga» Doug Mc Clure, Katharine Ross, R. Montalban. In technicolor.
**Luxor:** «Storia di una monaca» Audrey Hepburn, Peter Finch, colori.
**Metropol:** «Il giardino delle torture» J. Palance, B. Meredith, tec, V. 14.
**Nazionale:** «Un bacio per morire» tec. U. Andress, J. Derek. Viet. 14.
**Repos:** «7 spose per 7 fratelli» Howard Keel, Jane Powell, colori scope 70 mm.
**Romano:** «Il mio amico il diavolo» techn. scope, Peter Cooke, Raquel Welch. Viet. anni 18. Inizio film: 14,10; 16,15; 18,20; 20,25; 22,30.
**Vittoria:** «Le tigre in corpo» Richard Egan, Carolyn Jones, Susan Strasberg, technicolor.

**Alfieri.** Solo per oggi, apertura ore 21,15, con Gipo Farassino. Ore 22,15: «La fate» techn. con A. Sordi, C. Cardinale. Domani ae. 16.
**Ariston:** «La porta sbarrata» Gig Joung, Carrol Linley, col. Viet. 18.
**Arlecchino:** «Il vecchio e il bambino» con Michel Simon.
**Augustus:** «L'armata Brancaleone», V. Gassman, C. Spaak, G. M. Volonte, E. M. Salerno, M. G. Buccella. Technicolor. Ultimo ore 22,20.
**Capitol:** «La vecchia legge del West» James Coburn, technicolor.
**Torino:** «Io... 2 ville, 4 scacciatori» con Louis De Funès. Ap. ore 10.

**Centrale-Essai** (t. 540.110): «Weekend (Una donna e un uomo da sabato a domenica)» di J. L. Godard, colori, con Mireille Darc, Jean Yanne Vietato 18. Orario: 10,15; 12,20; 14,25; 16,30; 18,30; 20,30; 22,30.

**Alessandro:** «Quella carogna dell'ispettore Sterling» techn. scope, Henry Silva. Vietato minori anni 14.
**Colosseo:** «La tunica» R. Burton, J. Simmons, R. Boone, M. Rennes, technicolor, cinemascope.
**Faro:** «Quella carogna dell'ispettore Sterling», technicolor, scope, Henry Silva. Vietato minori anni 14.
**Fiamma:** «I selvaggi» techn. Peter Fonda, Nancy Sinatra, vietato 18.
**Giotto:** «Due per la strada», tech. scope, A. Hepburn, A. Finney.
**Hollywood** (851.904): «La tunica» Richard Burton, J. Simmons, V. Mature (1ª vis. ried. Torino) techn. scope. Ap. 15. Ult. 22,30. Domani Apertura 14,30. Ult. 22,30.
**La Perla:** «Buckaroo, il winchester che non perdona», D. Reed, M. Brugger, a colori.
**Moliè:** «La religiosa» techn. Anna Karina, F. Rabal. Vietato anni 18.
**Massimo:** «Si salvi chi può» tech. scope, con Louis de Funès.
**Orfeo:** «Quella sporca dozzina» L. Marvin, E. Borgnine, Ryan, tec. Vietato minori anni 14. Orario: ore 14; 16,45; 19,45, ultimo ore 22.
**Principe:** «I commedianti» R. Burton, E. Taylor, A. Guiness, colori. Vietato ai minori di anni 14.

**Stadium:** «Si salvi chi può» tech. scope, con Louis de Funès.

**Adriano:** «La più grande rapina del West» techn. G. Hilton, S. Ross.
**Ateliers:** «Una donna per Ringo» techn Rivista Romei - Gessaga - Cerilli. Orario: 16,15-21,15. Domani orario 15-18-21,15.
**Alpi:** «I 7 fratelli Cervi» G. M. Volonté, Lisa Gastoni, technicolor.
**Regina:** «Sequestro di persona», France Nero, C. Rampling, techn.

**Cravesana:** «Addio Lara» G. Chaplin, I. Furstenberg, G. Freebe, col.
**Milano:** «Agente 353 passaporto per l'inferno» col. G. Ardisson; «Ringo e Gringo contro tutti», colori, R. Vianello, L. Buzzanca.
**Olimpia:** «I fantastici tre Supermen» scope, col. Tony Kendall, B. Harris.
**Po:** «Troppo per vivere, poco per morire», technicolor scope.
**P. Nuova:** «Trionfo dei 10 gladiatori» colori. «Veneri in collegio» F. Franchi C. Ingrassia. Apert. 10.
**S. Secondo:** «Missione speciale Lady Chaplin» tech. Clark, D. Bianchi.

**Agnelli:** «Colpo maestro al servizio di S. M. Britannica» A. Celi, M. Lee, col. «Arriva Speedy Gonzales».
**Delle Rose:** «7 donne per i McGregor» technicolor.
**Giardino:** «I 7 fratelli Cervi» tech. scope, Dee Becky, G. M. Volontè.
**Mirafiori:** «Violence» J. Russel, Tom Laughlin. Viet. minori 18.
**S. Rita:** «L'oro del mondo» R. Power, A. Bono, Franchi, Ingrassia, col.
**Vittoglio:** «Impiccato più in alto» techn., Clint Eastwood, I. Stevens.

**America** (v. Frejus 27, t. 331.748) «Il faraone» tec. scope. Vietato 18. Con G. Zelnik, Barbara Bryl, Domani: «Fantomas minaccia il mondo» tech. scope. L. de Funes.
**Arsido:** «Kitosch l'uomo che veniva dal Nord» tec. G. Hilton, C. Neil.
**Ellisse:** «L'investigatore» tec. sc., Frank Sinatra. Vietato anni 14.
**S. Paolo:** «Impiccato più in alto» tec., Clint Eastwood, Inger Stevens.

**Artistic:** «Preparati la bara» colori, scope, Terence Hill.
**Carallo:** «James Bond 007 Casino Royale» tec. D. Niven, U. Andress.
**Eridano:** «Violenza per una monaca» R. Schiattino, Richardson, sc. col.
**La Salle:** «Layton, bambole e Karate», technicolor. Sylva Koscina.
**Oropa:** «L'oro del mondo» Franchi, Ingrassia, Al Bano. techn. scope.
**Rossini:** «Pattuglia antigang», Robert Hossein I. Occhini, colori.
**V. Venato:** «Professionisti per un massacro», technicolor, scope, con G. Hilton e M. Randall.

**Astra:** «Il sergente Ryker» techn. scope, Lee Marvin, V. Miles.
**Ciniti:** «Come rubare un milione di dollari e vivere felici» in technicolor, con A. Hepburn, P. O'Toole.
**Librario:** «D'Artagnan e i 3 moschettieri» t., Lamas, tech. scope; «L'altare Beckett» A. Scott, tec. sc.
**Elios:** «Vollati... li uccido» Richard Wiler, Fernando Sancho, technic.
**Ezedra:** «I 2 figli di Ringo» scope, con F. Franchi e C. Ingrassia.
**Jolly:** «La tunica» R. Burton, J. Simmons V. Mature, tech. scope.
**Moncalieri:** «Veneri in collegio» F. Franchi, Ingrassia e «Il trionfo di Tom e Jerry» colori.
**Nizza:** «7 ore di fuoco» tec. Clyde Rogers. Helga Sammerfeld.
**Piemonte:** «Impiccato più in alto» Clint Eastwood. I. Stevens, colori.
**S. Carlo:** «Quella sporca storia nel West», A. Giordana, G. Roland, col.
**Sporting:** «Gentlemen fa, uccidi», tec. scope, Anthony Steffen. Ap. 15.

**Diana:** «James Bond 007 Casino Royale» techn. scope, Ursula Andress, David Niven.
**Doria:** «10.000 dollari per un massacro» tc. sc. F. Sancho, G. Hudson
**Roma:** «La calda notte dell'ispettore Tibbs» tec. R. Steiger, Poitier.
**Umberto:** «El Cisco» W. Berger, col. «Figlio corsaro rosso» Barker, col.
**Valdocco:** «2 mafiosi contro Al Capone» Franchi, Ingrassia e «Il trionfo di Tom e Jerry» colori.

**Alba:** «Addio mamma» techn. scope Miranda Martino, Michele.
**Ambra:** «Escalation», colori, Lino Capolicchio, C. Auger. Vietato 18.
**Apollo:** «Ognuno per sè» techn. sc. V. Heflin, C. Kinski, G. Hilton, G. Roland. Ap. 18,30. Ult. 22,30.
**Calzoleo:** «Feldmaresciallo» col. Rita Pavone. «Pioniere ultima frontiera».
**Edera:** «Un treno per Durango» tec. Anthony Steffen, D. Boschero.
**Luce:** «Django killer per sbaglio».
**Lucento:** «Oggi a me... domani a te» tec. sc. M. Ford, B. Spencer.
**Luisa:** «Valle ombre rosse» Stellan «Schiavi più forti mondo» Mitchell.
**Lutrario:** «Indovina chi viene a cena» S. Tracy, S. Poitier, K. Hepburn, technicolor, scope.
**Splendor:** «L'uomo dal colpo perfetto» tec. sc. R. Harrison, A. Cheli Segue Tom e Jerry, colori.

**ALPIGNANO**
**Doria.** Domani: «L'oro del mondo» col. F. Franchi, C. Ingrassia, A. Bono

**BEINASCO**
**Italia:** «FBI contro i gangsters» tec. Don Murray, J. Stevens. Domani: «E divenne il più spietato bandito del Sud» tec. P. Lee Lawrence, F. Tozzi.

**DRUENTO**
**Oratorio:** «Ultimo mazzani» col.

**MAPPANO**
**Jolly:** «Requiescant» col. Castel.

**MONCALIERI**
**Castello:** «Paperino e C. nel Far West» di Walt Disney, colori.
**Excelsior:** «Ringo nel Nebraska» Ken Clark, J. Bastien, colori.
**Italia:** «Violenza monaca» colori.
**Nazionale.** Oggi e domani: «Un istante per morire» col e 2° film col.

**ORBASSANO**
**Moderno:** «Calda notte dell'ispettore Tibbs» Rod Steiger, S. Poitier.

**PIOSSASCO**
**S. Giorgio.** Domani: «Un uomo, una donna» tec. col. A. Almèe, J. L. Trintignant.

**POIRINO**
**Italia.** Domani: «Come rubammo la bomba atomica» Franchi, Ingrassia.

**SETTIMO**
**Bersaglio:** «L'ora della furia» col. **Modernò:** «Intrigo a Lisbona» tec. Domani: «Vado l'ammazzo e torno». **Oratorio:** «Hombre» Paul Newman, Diane Cilento, technicolor, scope.

**TESTONA**
**Fulgor:** «FBI operazione gatto» col. W. Disney, con H. Mills, D. Jones.


**ATTENZIONE!** La Metro Goldwyn Mayer è lieta di comunicare che uno dei suoi più grandi successi, già ammirato in Cinemascope, attraverso eccezionali procedimenti tecnici, è ora in grado di presentarlo NELLA MERAVIGLIA DEL 70 mm. E CON LA MAGIA DEL SUONO STEREOFONICO!

**OGGI** sul grandissimo schermo del **REPOSI**

*NELLO SPLENDORE DEL 70mm.!*

**Un moderno e divertente "ratto delle sabine"!**

Metro-Goldwyn-Mayer presenta

**7 SPOSE PER 7 FRATELLI**

JANE POWELL - HOWARD KEEL
JEFF RICHARDS - RUSS TAMBLYN - TOMMY RALL
DIRETTO DA STANLEY DONEN - PRODOTTO DA JACK CUMMINGS
CINEMASCOPE - ANSCO COLOR

ORARIO SPETTACOLI: 14,30 - 16,30 - 18,30 - 20,30 - 22,30

**CRISTALLO**
EURO INTERNATIONAL FILMS
UN FILM SULL'EDUCAZIONE SESSUALE

**HELGA**
dalla sfera intimissima di una giovane donna
- I PROBLEMI SESSUALI
- IL CONCEPIMENTO
- LA FECONDAZIONE
- LA NASCITA

EASTMANCOLOR

A CAUSA DI MALORI VERIFICATISI TRA IL PUBBLICO DURANTE LA SCENA DEL PARTO, IL CINEMA HA MESSO A DISPOSIZIONE DEGLI SPETTATORI UN SERVIZIO DI INFERMERIA ALL'INGRESSO.

**★ al grande IDEAL ★**
MIGLIA PER MIGLIA... MINUTO PER MINUTO... LA FUGA PIU' EMOZIONANTE E PERICOLOSA DELL'ULTIMA GUERRA

CENTO MIGLIA D'INFERNO...

**LA LUNGA FUGA**
DOUG McCLURE KATHARINE ROSS RICARDO MONTALBAN
UN FILM UNIVERSAL
TECHNICOLOR

**ASTOR**
GRANDE SUCCESSO
WALT DISNEY

I RAGAZZI di Camp Siddons
FRED MACMURRAY - VERA MILES
TECHNICOLOR

SUCCESSO al Cine **TORINO**
un nuovissimo film dell'asso della risata!
dopo: TRE UOMINI IN FUGA
10...2 FIGLIE e 3 VALIGIE
LE GRANDI VACANZE
un nuovo travolgente ciclone di risate con
LOUIS DE FUNES

10... 2 VILLE e 4 SCOCCIATORI
Claude Brasseur
Jean Richard
Sacha Distel
un film di Francis Rigaud
SUPERVISION

**ARLECCHINO**
Ci si sbellica dalle risa per un'ora e mezzo
CINEMASCOPE E DIVENTATO IL PIU' GRANDE DI TUTTI
MICHEL SIMON

IL VECCHIO e il bambino
MARK COHEN
CLAUDE BERRI

2ª SETTIMANA di raffinate risate!
**NUOVO ROMANO**
Il più maliziosamente allegro ed allegramente feroce film di STANLEY DONEN il regista di "DUE PER LA STRADA"

il mio amico il diavolo
PANAVISION COLORE DE LUXE

TRIONFO!
- HOLLYWOOD
- COLOSSEO
- MASSAUA

RICHARD BURTON - JEAN SIMMONS

LA TUNICA
TECHNICOLOR CINEMASCOPE

**AUGUSTUS**
TRIONFA
IL FILM GIOVANE FATTO PER I GIOVANI E PER CHI SI MANTIENE GIOVANE
Ultimo
MARIO CECCHI GORI presenta
VITTORIO GASSMAN - CATHERINE SPAAK



L'ARMATA BRANCALEONE
GIAN MARIA VOLONTÉ
FOLCO LULLI - MARIA GRAZIA BUCCELLA
BARBARA STEELE
ENRICO MARIA SALERNO
MARIO MONICELLI
TECHNICOLOR

TRIONFA AL SUPERCINEMA
**FIAMMA**
Corso Trapani, 91 - Tel. 485.691
1955: Gioventù bruciata
1968: I selvaggi
3 TAPPE IMPORTANTI DELLA CINEMATOGRAFIA AMERICANA
una feroce banda di teppisti: GLI ANGELI SELVAGGI
Violenza! Odio! Amore!
Questo il loro credo
I SELVAGGI
PETER FONDA - NANCY SINATRA
BRUCE DERN - DIANE LADD

Un film prodotto e diretto da ROGER CORMAN
panavision pellicolor
Vietato ai minori di anni 18

Un televisore a memoria automatica con caratteristiche tecniche eccezionali ed un prezzo raggiungibile dalla produzione unificata tra cinque Marche per il MERCATO COMUNE EUROPEO
tv9
23 Pollici televisore unificato serie MEC - L. 179.000
damailer NOVA radio RADIOSON Raymond VISIOLA

INFORMITALIA
ISTITUTO NAZIONALE INFORMAZIONI
Controlli, indagini, infedeltà. Esito assicurato
Corso Vitt. Emanuele 107 Tel 511.034 - 538.882 TORINO

**GALLERIA BODDA**
VIA CAVOUR 28 - TORINO - TEL. 512.762
OGGI, ORE 17
**ASTA**
di dipinti ed oggetti ecc. rimasti invenduti nelle precedenti tornate d'asta


# Alla ribalta nel Cantagiro Gianni Morandi e la Caselli

### Hanno vinto la tappa di ieri a Borgosesia e raggiunto i Rokes in testa alla classifica - Claudio Villa penultimo

*(Dal nostro inviato speciale)*

**Borgosesia**, 21 giugno.

Con il Cantagiro è sempre domenica. Quando la carovana piomba in una città, si ricrea all'istante una lieta atmosfera di festa strapaesana. Caroselli di auto pubblicitarie percorrono le vie del centro con gli altoparlanti che frantumano nell'aria le mille note dei successi del giorno. Poi comincia la caccia grossa: gli ammiratori puntano sulla preda, assaltano Gianni Morandi, la Caselli, i Rokes, si aggrappano ai capelloni dei Camaleonti, sollecitano l'autografo di Villa, lacerano il cravattino di Bobby Solo. Così è accaduto questa sera a Borgosesia, seconda tappa del lungo e movimentato viaggio canoro.

Ma non soltanto i giovani ad accorrere. Fanno massa mamme e bambini, massaie e contadini, signori di mezza età, nonni in cerca di innocue evasioni. Lo spettacolo del Cantagiro, quest'anno, riconcilia intere generazioni. Nel repertorio si avvicendano ritmi forsennati e melodie struggenti, gli ultimi *best-sellers* internazionali e canzoni dei bei tempi andati. Sergio Leonardi raccoglie consensi unanimi quando urla *Non ti scordar di me* e gli Showmen riescono persino a strappare una lacrima di nostalgia con *Un'ora sola ti vorrai*. In tale clima vengono riabilitati i tanto discussi complessi musicali. I Rokes hanno indossato la maglia rosa del Giro nella prima tappa di Cuneo entusiasmando con *Lascia l'ultimo valzer per me*. I Camaleonti inteneriscono con l'elegiaca *Io per lei*, i Dik-Dik vanno come *Il vento*. Le quattro Honey beats affondano nel romanticismo sussurrando *Fai un po' quello che vuoi*.

La tappa di Borgosesia è stata vinta da Caterina Caselli. Gianni Morandi e i Camaleonti, a pari merito con 48 punti. Seguono, a 47, i Rokes, Dalida, Jimmy Fontana, Bobby Solo, Gian Pieretti e Massimo Ranieri; a 45 Mario Zelinotti e Antoine. Per effetto dei risultati di questa sera, la Caselli e Morandi si portati al primo posto della classifica, raggiungendo i Rokes, sorprendenti vincitori della tappa di Cuneo. Seguono, a un punto, Dalida e Fontana, a tre punti i Camaleonti, a quattro Ranieri e Antoine. Claudio Villa è arrivato anche stasera nelle ultime retrovie della classifica, e rimane al penultimo posto.

Nel girone B, nuova vittoria degli Showmen, che rafforzano il loro primato.

Domani la carovana ritorna verso il mare. Una tappa lunghissima: 300 chilometri circa; destinazione Savona, con arrivo alle 19,30. Le città attraversate lungo il percorso saranno Romagnano, Carpignano, Novara (ore 15), Mortara, Alessandria (16,50), Acqui (una mezz'ora dopo), Cairo Montenotte, Carcare.

**Ugo Salvatore**

**Teatro Carignano** — Oggi alle 15,30 le Scuole materne torinesi presenteranno un saggio di attività educative svolte durante l'anno scolastico.

### Per irregolarità ai danni dell'Ente Fiuggi

# Radaelli denunciato per truffa

## Scalpore nel mondo della canzone

**Avrebbe guadagnato 31 milioni attraverso fittizie operazioni finanziarie eseguite a titolo di «scarico fiscale» - L'organizzatore respinge le accuse e allude a oscure manovre di suoi nemici**

*(Nostro servizio particolare)*

Roma, 21 giugno.

Ezio Radaelli, il *patron* del Cantagiro divenuto recentemente il maggior azionista del Casinò di Sanremo, è nei guai. I carabinieri lo hanno denunciato alla magistratura per falsità materiale su titolo di credito, falsità materiale su scrittura privata e per truffa nei confronti dell'Ente Fiuggi, che gestisce l'omonima azienda termale. Insieme a Radaelli è stato denunciato, per concorso nei soli reati di falso, il suo agente pubblicitario, il quarantanovenne Giuliano Galanti.

La notizia dell'esito delle indagini, che hanno preso l'avvio da una denuncia presentata alcuni mesi or sono alla Procura della Repubblica, ha suscitato scalpore nel mondo della canzone di cui Radaelli è forse l'uomo più amato e odiato, temuto e ammirato. A quarantaquattro anni, egli detiene praticamente il monopolio delle più importanti manifestazioni di musica leggera in Italia: dal Cantagiro, al Canteuropa, alle trambe sue creazioni, al Festival di Sanremo, di cui ha preso il controllo.

Radaelli, in alcune dichiarazioni rilasciate oggi per respingere le accuse, attribuisce proprio alla battaglia sostenuta per Sanremo la denuncia che ha messo in moto magistratura e carabinieri. Le indagini, affidate al nucleo di polizia giudiziaria ed estese a Roma, Genova, Milano e Torino, sono state dirette dal colonnello Antonino Ippolito il quale ha rimesso ieri il suo rapporto al sostituto procuratore della Repubblica, dott. Jeracl.

La vicenda che ha indotto gli investigatori a formulare 30 gravi accuse nei confronti di Radaelli riguarda un complesso giro di fatture false e di assegni per un giro di denaro che oscilla sul mezzo miliardo di lire. Le indagini avrebbero in sostanza accertato che l'Ente Fiuggi (il quale spende annualmente ingenti somme in pubblicità), allo scopo di «motivare» amministrativamente talì uscite, aveva stipulato un accordo col Radaelli perché procurasse all'Ente fatture per operazioni mai avvenute. Per ogni fattura, l'Ente provvedeva al «pagamento» con assegni intestati al fittizio fornitore, il quale emetteva a sua volta assegni di equivalente importo a favore dell'Ente Fiuggi perché reincassasse le somme senza trascriverle sui libri contabili. Per ogni operazione Radaelli avrebbe ottenuto una percentuale dal sei per cento. Secondo gli inquirenti, egli avrebbe compiuto, d'accordo con i titolari di alcune ditte, operazioni per un ammontare di 150 milioni. Ma un'altra parte, la maggiore, per un totale di 350 milioni, l'avrebbe effettuata in proprio, emettendo cioè fatture a nome di società effettivamente esistenti ma all'oscuro di tutto. Di qui l'accusa di truffa nei confronti dell'Ente Fiuggi. Radaelli in questo modo avrebbe guadagnato illecitamente 31 milioni.

Per quanto riguarda l'azienda termale, gli investigatori non hanno accertato nulla che potesse configurarsi come reato. Infatti tutti gli azionisti, circa 2 mila persone, erano stati informati dell'iniziativa e l'avevano approvata.

Ezio Radaelli ha subito reagito alle accuse, dicendosi sicuro di poter chiarire la natura dei fatti e di dimostrare la sua completa innocenza. «*Si tratta* — ha detto — *di una fase di tutta la vicenda originata da una denuncia presentata a suo tempo contro di me da tale Mario Mariano, quando acquistai la maggioranza del pacchetto azionario del Casinò di Sanremo e ottenni il rinnovo della concessione della gestione di quest'ultimo*».

L'organizzatore ha dichiarato che le sue iniziative non hanno portato il minimo danno all'Ente Fiuggi, i cui consiglieri e soci erano pienamente consapevoli del «giro» di denaro, «*effettuato a semplice titolo di scarico fiscale per spese effettive, ma non facilmente documentabili*».

Radaelli ha poi sostenuto che la sua estraneità alla pretesa falsificazione di scritture private e di titoli di credito, «*non potrà non venire accertata e dichiarata dal magistrato*». «*Ho sempre affrontato le numerose battaglie della mia vita lealmente e a viso aperto. Non è quindi ragionevole calunniarmi su notizie di tal fatta* — egli ha concluso — *che coloro i quali ormai da lungo tempo hanno imbeccato e montato una incredibile campagna nei miei confronti potranno conseguire i loro obiettivi*».

**g. fr.**

### La notizia a Sanremo

(Dal nostro corrispondente)

Sanremo, 21 giugno.

(r. o.) *La notizia delle denunce piovute sul capo di Ezio Radaelli ha suscitato notevole impressione a Sanremo, dove l'organizzatore del Cantagiro è considerato, non del tutto a ragione, il nuovo gestore del Casinò quale maggiore azionista della società concessionaria. Per la verità, sullo sgradevole argomento qualche notizia a mezza voce era già circolata a Sanremo alcuni mesi fa, quando il passaggio della maggiore quota azionaria nelle mani di Radaelli fu stato motivo di un lungo e concitato dibattito al Consiglio comunale.*

*Sono note le difficoltà che egli incontrò per diventare il maggiore responsabile della casa da gioco: finora ci è riuscito per metà. Infatti la complessa operazione — subordinata al rinnovo della concessione governativa per un quinquennio e ad un gettone-omaggio da cinquemila lire per l'ingresso nelle sale da gioco — una volta doppiato lo scoglio del consiglio comunale, pervenne all'esame dell'autorità prefettizia e di qui venne rimessa a Roma con il viatico, a quanto pare, di un parere negativo.*

# Aggredita e derubata dei gioielli la O' Sullivan, madre di Mia Farrow

**I preziosi, della figlia, valgono da 9 a 15 milioni - La drammatica avventura in casa**

Maureen O'Sullivan con Mia Farrow, a Londra. La madre ha 55 anni, la figlia 22

(Dal nostro corrispondente)

Londra, 21 giugno.

*Sono giornate amare per Mia Farrow, la giovane attrice americana. Il suo matrimonio con Frank Sinatra è naufragato e sembra ormai insalvabile. La crisi l'ha lasciata triste e depressa: e ora, una nuova disavventura. Ieri notte, due ladri sono penetrati nella sua villa a Weybridge, 30 chilometri a sud-ovest di Londra ed hanno rubato gioielli per un valore dai 9 ai 15 milioni di lire. Durante l'impresa, i due uomini — uno dei quali aveva il volto mascherato da una calza femminile — hanno afferrato e legato la madre di Mia Farrow, l'attrice Maureen O'Sullivan, rimasta sola in casa. La drammatica esperienza ha profondamente scosso la madre e turbato la figlia.*

*Maureen O'Sullivan è adesso una piacente vedova di 55 anni. Si sposò una sola volta, col regista John Farrow, e dalla felice unione nacquero sette figli. Il nome di Maureen O'Sullivan non dice nulla agli spettatori più giovani, ma prima della guerra brillò a lungo accanto a quello delle altre «stars». Una parte la rese famosa: quella di «Jane», la compagna di Tarzan, quando questo eroe della giungla era interpretato dall'atletico Johnny Weissmuller. Maureen O'Sullivan passa ora lunghi periodi con la figlia.*

*Il matrimonio Farrow-Sinatra suscitò ovunque romantici entusiasmi, ma non durò che 16 mesi. Lo scorso novembre, la ventiduenne attrice e il cinquantaduenne attore-cantante decisero di separarsi «sperimentalmente». Vi sono stati vari tentativi di riconciliazione, tutti falliti. Mercoledì scorso, Sinatra è arrivato a Londra, si è incontrato con la moglie nel suo appartamento londinese; ma è ripartito poche ore dopo, il volto scuro, senza dire parola. Mia Farrow ha appena finito di girare un film e divide adesso la sua vita tra l'appartamento in città — ancora pare di proprietà del marito — e la casa di Weybridge.*

*Maureen O'Sullivan era sola, iersera: la figlia aveva appena telefonato dicendo che sarebbe arrivata tardi. La signora s'era addormentata di poco quando è stata destata dall'abbaiare del cane. Due uomini, entrambi sui trent'anni, le sono balzati addosso, l'hanno minacciata e legata con delle calze di nylon a una sedia. I ladri hanno rovistato ogni angolo della casa e si sono impadroniti di un ricco bottino in anelli, spille e collane.*

*Scomparsi i due malviventi, Maureen O'Sullivan ha cercato di liberarsi e vi è riuscita dopo mezz'ora di estenuanti sforzi. Ha potuto così chiamare la polizia.*

**Mario Ciriello**

## L'ultimo concerto della Stefano Tempia

**Nella cappella dei Mercanti**

Per la chiusura della stagione concertistica l'Accademia corale «Stefano Tempia» ha tenuto un concerto «tutto particolare», come ha spiegato il direttore artistico Maestro Don Bellone, nella cappella della Pia Congregazione dei Banchieri, Negozianti e Mercanti. Si trattava infatti d'una sorta di festa familiare, nel corso della quale sono state consegnate onorificenze e medaglie all'avv. Guido Calliano, presidente dell'Accademia stessa da oltre vent'anni, e ad insegnanti e membri benemeriti del coro.

Sotto la direzione del maestro Alberto Peyretti appunto il coro ha iniziato il programma con alcuni pezzi del suo repertorio polifonico: i vivaci cori degli Spazzacamini e delle Villanelle dalla *Pazzia senile* di Adriano Banchieri, l'*Ave Maria* di Tommaso Ludovico da Vittoria, e una Gagliarda del veneziano Donato. Quindi il concerto ha preso un carattere di saggio scolastico, per consentire ad alcuni dei coristi di dar prova delle loro attitudini solistiche.

Il soprano Teresa Pedone ha cantato «O mio babbino caro» dal *Gianni Schicchi* di Puccini e la romanza «O del mio amato ben» di Donaudy. Il mezzosoprano Maria Luisa Actis Perino ha cantato l'*Aria di chiesa* attribuita a Stradella e l'aria «Lascia ch'io pianga» dal *Rinaldo* di Haendel. La pianista Raffaella Fortolese si è cimentata con un *Notturno* di Chopin e col *Lamento* di Liszt, il soprano Olga La Motta ha cantato l'aria «Porgi amor» dalle *Nozze di Figaro* di Mozart e «Vissi d'arte» dalla *Tosca* di Puccini. Dopo la *Patetica* di Beethoven, eseguita dalla pianista Wally Salio, il coro ha concluso la serata con *La speranza* di Rossini e con un ameno strambotto di Orazio Vecchi. Il pubblico ha applaudito con calore il coro e il suo direttore, maestro Peyretti, le varie soliste e la pianista Dolores Rossi che accompagnava le cantanti.

**m. m.**

## I bridgisti italiani campioni del mondo per l'undicesima volta

Parigi, 21 giugno.

L'Italia ha vinto per l'undicesima volta, e per l'ottavo volta consecutivo, il torneo mondiale di bridge, che si è svolto a Deauville, sulla Costa Atlantica, battendo in finale gli Stati Uniti. La squadra italiana era composta da Walter Avarelli, Mimmo d'Alelio, Benito Garozzo, Giorgio Belladonna, Pietro Forquet e Camillo Pabisticci. L'ultimo incontro si è concluso a favore degli «azzurri» per 172 a 123. Nella finale per il terzo posto il Canada ha battuto l'Olanda.

La squadra italiana domina il campo mondiale del bridge dal 1957, quando vinse la sua prima Olimpiade. Da allora l'Italia si è imposta tutti gli anni in questo torneo: salvo nel 1960, quando fu battuta dalla Francia.

*CRONACA TELEVISIVA*

# Fine di «Non cantare, spara»

**Stasera l'ultima puntata - Sul secondo «L'Atalante», un film di Jean Vigo - Ieri problemi d'attualità in «Tv 7» e uno show con Milva**

Stasera con l'ottava puntata si concluderà sul Nazionale il western musicale «Non cantare, spara». Dei piccoli meriti e dei grandi difetti della trasmissione abbiamo già parlato, ripetutamente: e in ogni caso ne riparleremo tirando le somme definitive.

Sull'altro canale un «pezzo» importante per gli appassionati del cinema e, in particolare, della storia del cinema: «L'Atalante» (1934) di Jean Vigo, con Dita Parlo, Michel Simon e Jean Dasté: è il secondo e ultimo film di Vigo: una pellicola in chiave lirica e surrealistica che la critica di tutto il mondo salutò sin da allora come un capolavoro. Di diverso parere si mostrarono i distributori e gli spettatori: gli uni intercalando arbitrariamente in alcune scene una canzone italiana in voga «Parlami d'amore, Mariù» e gli altri decretando all'opera un fiasco solenne: tanto che «L'Atalante» — come informa Sadoul nel suo «Dictionnaire des films» — scomparve dai locali la settimana stessa in cui Vigo si spense, ventinovenne, per leucemia.

Segnaliamo alle 13 due comiche di Chaplin: «Charlot nei guai» e «Charlot geloso».

* *

Ieri sera «Tv 7» ha puntato l'obbiettivo sulla Francia e sulle imminenti elezioni, cercando di cogliere attraverso interviste a uomini politici di diverse tendenze e ad esponenti del mondo operaio e studentesco gli umori del paese, il suo malcontento, le sue speranze e il significato di quella che viene chiamata la «rivoluzione di maggio» alimentata soprattutto dalla forte inquietudine di masse di giovani insofferenti del potere gollista: il servizio — di un'attualità che vorremmo definire necessaria, anzi indispensabile — concludeva mostrando la significativa scarcerazione di elementi di estrema destra, capi dell'Oas e generali.

Ancora attualità — e stavolta nostrana — con il problema del traffico nei centri storici. Tutti d'accordo che l'Italia ha problemi più gravi e più spinosi, comunque questo è da catalogare indubbiamente fra i non lievi e i non facili: scarsamente risolvibile, però, con eserciti di vigili acciigliati muniti di carri-gru per trascinare via le auto in sosta vietata e di blocchetti per rifilare il solito diluvio di multe. Il reportage auspicava la costruzione sollecita di grandi aree di parcheggio al limite dei centri storici onde evitare che le macchine, cacciate da una parte della città, vadano ad intasare un'altra.

Di costume e insieme di curiosità il brano sullo scrittore inglese Adam, scrittore di polizieschi spregiudicati di tono «pop». E molto impegnata e polemica un'inchiesta sulle catene di montaggio dei grandi stabilimenti e sulle conseguenze che questo sistema di lavoro può avere sugli addetti ad operazioni elementari, rapide e sempre eguali: sono stati ascoltati operai, sindacalisti, dirigenti d'azienda su una questione delicata e composita che coinvolge le industrie di tutto il mondo. Per Torino, dati assai interessanti sono stati forniti dal prof. Rubino, titolare della cattedra di medicina del lavoro.

* *

Ha fatto seguito un recital di Milva che, con l'aiuto di Nino Castelnuovo che le faceva da «partner» e di altri rinomati attori, ha dato una certa impronta distinta a quello che poteva essere il tradizionale ed esibizionistico «show» di una cantante. La scelta dei motivi era varia, ma abbastanza coerente, per lo più tra il filone popolare e l'impennata intellettualistica. Una passerella, tutto sommato, fatta con garbo in cui Milva ha dimostrato di saper cantare anche senza spalancare selvaggiamente le fauci. E' intervenuto pure il marito, Maurizio Corgnati, che ha preso la parola di lontano, semi-celato nell'ombra, un po' solenne e misterioso come un nume protettore.

* *

Rivedremo una famosa commedia, *Zoo di vetro* di Tennessee Williams, in nuova edizione televisiva: l'edizione sarà curata, a Roma, da Vittorio Cottafavi e avrà per protagonisti Anna Maria Guarnieri, Sarah Ferrati, Paolo Graziosi, Giorgio Ardisson.

**u. bz.**

# Tv e radio: due giorni di trasmissioni

## Oggi alla televisione

**PROGRAMMA NAZIONALE**

13,30: «Sapere: La Terra nostra dimora».
13,—: Oggi le comiche: «Charlot nei guai»; «Charlot geloso».
13,30: Telegiornale.
17,—: «Giocagiò», rubrica per i più piccini.
17,30: Telegiornale.
17,45: La tv dei ragazzi: «Chissà chi lo sa?», spettacolo di indovinelli a cura di Cino Tortorella. Partecipa Ornella Vanoni.
18,45: Quindici minuti con Maria Doris.
19,05: «Le meraviglie della natura: La sempre deste».
19,30: Conversazione religiosa di padre A. Lisandrini.
19,45: Sport - Cronache del lavoro e dell'economia.
20,30: Telegiornale.
21,—: «Non cantare, spara», western musicale di Chiosso e Giacobetti, musiche di Ferrio e Savona. Interpreti principali Vittorio Congia, Polco Lulli, Valeria Fabrizi, Enrico Simonetti, Renzo Palmer, Anna Maestri, Luisella Boni, Nando Gazzolo, Tino Scotti, Luigi Vannucchi, Aroldo Tieri, Lina Volonghi, Isabella Biagini, Alessandro Cutolo, Carlo Romano, e il Quartetto Cetra. Ottava puntata.
22,—: «Panorama economico», settimanale di notizie e opinioni.
23,—: Telegiornale.

**SECONDO PROGRAMMA**

17,—: Zurigo: Ultima tappa del Giro ciclistico di Svizzera.
18,30: Corso di francese per la rubrica «Sapere».
21,—: Telegiornale.
21,15: «L'Atalante», film di Jean Vigo, con Michel Simon e Dita Parlo. Presentazione di Lietta Cavani e Domenico Meccoli. E' la storia, drammatica e sentimentale, di un viaggio di nozze su una chiatta della Senna. Gli sposi sono il conducente e una giovane contadina: che non si adatta volentieri alla vita del fiume.
22,45: «Quinta colonna», riduzione del romanzo di Graham Greene, con Raoul Grassilli e Giulia Lazzarini. Quinta puntata.

TELEVISIONE SVIZZERA — Ore 15: Un'ora per voi; 17: Giro di Svizzera; 18: Vittorio Sereni, poeta; 19: Il saltamartino; 20,20: La terra dei Maori; 21: Braccobaldo show; 21,20: Telegiornale; 21,40: «Bader il pilota», film.

## Programmi radio

**NAZIONALE**

6,30 Corso di lingua tedesca
7,08 Corriere radio
7,10 Musica stop
7,37 Pari e dispari
8,00 Giornale radio
8,30 Le canzoni del mattino, con Don Backy, Maria Doris, Natalino Otto, Christy, Sergio Gallo, Patty Pravo, Little Tony, Mayas Matarazzo, Fred Bongusto
9,06 Il mondo del disco italiano
10,00 Giornale radio
10,05 Le ore della musica
11,00 Napoli: Inaugurazione dell'XI Fiera della Casa, Edilizia, Abbigliamento e Arredamento
11,30 Antologia musicale
12,00 Giornale radio
12,05 Contrappunto
12,41 Periscopio
12,47 Punto e virgola
13,00 Giornale radio
13,20 Le mille lire Gioco musicale
14,00 Trasmissioni regionali
14,40 Eleidone italiano - Vetrina di «Un disco per l'estate»
15,00 Giornale radio
15,15 Eleidoscopio italiano (II parte)
15,30 Scherzo musicale
16,00 Per i ragazzi: Tra le note
16,30 La discoteca di papà
17,00 Giornale radio
17,10 Voci e personaggi
17,30 Incontri con la scienza
18,10 Cinque minuti di inglese
18,20 Aperi folli - Diario dei tempi ruggenti del jazz
19,30 Luna-park
20,00 Giornale radio
20,15 L'importanza di chiamarsi...
21,00 XX Secolo: Una nuova collana di classici della filosofia contemporanea
21,15 Abbiamo trasmesso
22,05 Dove andare Itinerari aerei intorno al mondo: San Francisco
22,21 Musiche di compositori italiani
23,00 Giornale radio

**SECONDO**

8,30 Giornale radio
8,35 Prima di cominciare, musiche del mattino
9,30 Giornale radio
9,43 Il tempo di musica
9,15 Pari e dispari
9,30 Giornale radio
9,40 Maurizio Barendson vi invita ad ascoltare con lui i programmi dalle 9,40 alle 12,15
9,45 Signori l'orchestra
9,15 Romantica
9,30 Giornale radio
9,40 Album musicale
10,00 Ruote e motori
10,15 Jazz panorama
10,30 Giornale radio
10,40 Batto quattro Varietà musicale presentato da E. Mondaini e Lina Volonghi
11,30 Giornale radio
11,41 Vetrina di «Un disco per l'estate»
12,15 Giornale radio
12,20 Trasmissioni regionali
13,00 La canzone del cinema
13,20 Giornale radio
13,35 Giro del mondo con R. Pavone
14,00 Arriva il Cantagiro
14,30 Giornale radio
15,00 Canzoni in casa vostra
15,15 Grandi direttori: André Cluytens
15,56 Tre minuti per la
16,00 Rapsodia
16,30 Giornale radio
16,35 Cori italiani
17,05 Gioventù domanda
17,30 Giornale radio
17,40 Bandiera gialla - Dischi per i giovanissimi
18,30 Giornale radio
18,35 Aperitivo in musica
19,00 Il motivo del motivo, antologia dei successi
19,20 Radiosera
19,30 Punto e virgola
20,01 «Il lungo addio», romanzo di R. Chandler - III episodio
20,45 Incontri con il jazz
21,00 Italia che lavora
21,10 Musica da ballo
22,30 Giornale radio

**TERZO**

10,00 Bach: Cantata n. 190 «Mein Herze schwimmt im Blute»
10,30 F. Moreno Torroba: Homenaje a Seguidilla, per chit. e orch.
10,55 Antologia di interpreti - Dir. N. Sanzogno, bar. G. Souzay, v.la da gamba J. Koch, sopr. E. Trötschel, dir. C. Silvestri
12,10 Univ. Internazionale G. Marconi (da Roma)
12,20 Brahms: Sestetto in si bem. magg. op. 18 per archi
13,00 Musiche di Gian Francesco Malipiero - Cimarosiana, cinque frammenti sinfonici su musiche di Cimarosa; «Ave, Phoebe, dum quaeror», su testo tratto da «Le mie giornate», dalle «Egloghe» di Virgilio, per coro e strumenti; Bianchi e neri; Cinque studi per dormoni; Sinfonia per Antigenida
14,05 «Fidelio», di Beethoven - Orchestra e Coro dell'Opera di Stato Bavarese
17,00 Le opinioni degli altri, rassegna della stampa estera
17,10 Il volto della Sicilia
17,20 Corso di lingua tedesca
17,40 Copland: Concerto per pf. e orchestra
18,00 Notizie del Terzo
18,15 Cifre alla mano, a cura di F. di Fenizio
18,45 La grande platea - Settimanale di cinema e teatro
19,15 Concerto di ogni sera
20,45 Concerto sinfonico diretto da G. Bertola, con la sopr. Maddalena Bonifaccio, il ten. Herbert Handt e il basso Franco Ventriglia
22,00 Il Giornale del Terzo
22,30 «Il viaggio del signor Aclmetos», di M. L. Enzensberger

## Domani alla televisione

**PROGRAMMA NAZIONALE**

11,—: Santa Messa.
12,—: La donna nella Chiesa.
12,30: «Settevoci», giochi musicali. Partecipa Ugo Tognazzi.
13,30: Telegiornale.
14,—: La tv degli agricoltori.
16,30: La tv dei ragazzi: a) «Thierry la fronde: Enrico di Navarra»; b) Le avventure di Gatto Silvestro.
17,30: «Quelli della domenica», spettacolo di varietà con Paolo Villaggio, Lara Saint Paul, Ric e Gian.
18,30: Telegiornale.
19,—: Un tempo di una partita di calcio.
19,50: Sport - Cronache italiane.
20,30: Telegiornale.
21,—: «Processi a porte chiuse: Il caso dei tre giudici», di Fruttero e Lucentini. L'originale televisivo rievoca un caso giudiziario avvenuto in Florida alcuni anni fa. Imputato è un giudice, accusato di avere fatto uccidere un collega e la moglie di lui. Protagonista Franco Mezzera.
22,15: «Prossimamente», programmi per sette sere.
23,—: Telegiornale.

**SECONDO PROGRAMMA**

16,30: Riprese sportive.
16,25: «Questo strano animale», riduzione di un racconto di Cechov, con Giulio Bosetti, Giulia Lazzarini e Antonio Solinas.
21,—: Telegiornale.
21,15: «Orizzonti della scienza e della tecnica», di G. Macchi.
22,15: «Settevoci», giochi musicali (replica).
23,15: «Prossimamente», programmi per sette sere.

TELEVISIONE SVIZZERA — Ore 17: Cine-domenica; 19: «Amo Luisa disperatamente», film con Ronald Reagan; 20,55: Dodici giorni; 21,20: Telegiornale; 21,35: «Il ratto», film di Cacoyannis, con Van Heflin; 23: Sport.

## Programmi radio

**NAZIONALE**

6,30 Musiche della domenica
7,29 Pari e dispari
7,40 Culto evangelico
8,00 Giornale radio
8,30 Vita nei campi Settimanale per gli agricoltori
9,00 Musica per archi
9,10 Mondo cattolico
9,30 Santa Messa in rito romano in collegamento con la Radio Vaticana
10,15 «Cinque contro cinque» - Rivista per le Forze Armate - Presentazione di Silvio Gigli
10,45 Mike Bongiorno presenta: Ferma la musica - Scalata musicale a quiz
11,40 Il circolo dei genitori
12,00 Contrappunto
12,47 Punto e virgola
13,00 Giornale radio
13,15 Le mille lire Gioco mus. Presentano Raffaele Pisu e Grazia M. Spina
13,35 Canta Rocky Roberts
14,00 Musicorama e Supplementi di vita regionale
14,30 Canzoni famose per grandi orchestre
15,00 Giornale radio
15,15 Musica in piazza
15,40 Il do di petto Pagine liriche, curiosità, aneddoti, a cura di Giorgio Gualerzi
16,10 Pomeriggio con Mina
17,40 Vetrina di «Un disco per l'estate»
18,00 Concerto sinfonico diretto da Karel Ancerl con la pianista Dagmar Balaghova - Musiche di Prokofiev e Dvorak
19,30 Interludio musicale
20,00 Giornale radio
20,20 Batto quattro Varietà musicale present. da Sandra Mondaini e Lina Volonghi con Walter Chiari e A. Noschese
21,10 Orchestra diretta da Edmundo Ros
21,30 Musiche cameristiche di L. Beethoven
22,15 Musica da ballo
23,00 Giornale radio Questo campionato di calcio

**SECONDO**

6,30 Buongiorno domenica, musiche del mattino
7,35 Giornale radio
7,40 Buona festa
8,14 Pari e dispari
8,30 Giornale radio
8,40 Goffredo Parise vi invita ad ascoltare i programmi dalle 8,40 alle 12
8,45 Il giornale delle donne
9,30 Giornale radio
9,35 Gran varietà - Spett. con Raimondo Vianello e la partecip. di Gino Bramieri, l'Equipe 84, Rossella Falk, Carlo Giuffrè, Alberto Lupo, Gianni Morandi e Rosanna Schiaffino
11,05 Vetrina di «Un disco per l'estate»
11,25 Juke-box
12,00 Anteprima sport
12,15 Lello Luttazzi pres.: Vetrina di Hit Parade
12,30 Trasmissioni regionali
13,00 Il Gambero, Quiz alla rovescia present. da Enzo Tortora
13,30 Giornale radio
13,35 Eleuterio e sempre tua... Un po' di musica con Rita Morelli, P. Stoppa e Antonio
14,00 Supplementi di vita regionale
14,30 Voci dal mondo
15,06 Arriva il Cantagiro
15,05 Gli amici della settimana
16,15 La Corrida, dilettanti allo sbaraglio presentati da Corrado
17,00 Musica e sport
18,30 Giornale radio
18,45 Arrivano i nostri - Programma di fine domenica per chi viaggia e chi aspetta
19,30 Radiosera
20,01 Arrivano i nostri (II parte)
21,00 Quattro anni che fecero una nazione - Viaggio di Mantio Cancogni sui luoghi della guerra civile americana - Consulenza di Raimondo Luraghi - Quarta puntata
21,20 Giornale radio
21,40 Canti della pratería
22,00 Poltronissima Controsettimanale dello spettacolo a cura di Mino Doletti
22,36 Giornale radio

**TERZO**

9,30 Corriere dall'America
9,45 Mendelssohn: Ouverture «delle trombe»
10,00 Musiche di B. Marcello e K. Stamitz
10,30 Musiche per organo
10,55 Bartok: Contrasti, per vl., cl. e pianoforte
11,15 Concerto operistico diretto da Armando La Rosa Parodi con la soprano Sena Jurinac e il basso Bruno Marangoni
12,20 Musiche di ispirazione popolare: E. Grieg e V. Trojan
13,00 Geza Anda interpreta concerti di Mozart - W. A. Mozart: Concerto in sol magg. K. 453, per pf. e orchestra; Concerto in re min. K. 466 per pf. e orch. (Direttore e solista Geza Anda - Orch. della Camerata Accademica del Mozarteum di Salisburgo)
14,00 Ravel: Trio in la, per pf., v.l e violoncello
14,30 Musiche di P. I. Ciaikowski e E. Dohnanyi
15,30 L'emigrato di Brisbane, commedia di Georges Schehadé. Versione italiana di Laurica Benzoni - Comp. di prosa di Firenze della Rai - Regia di Carlo Di Stefano
17,30 Place de l'Etoile - Istantanee dalla Francia
17,45 Occasioni musicali della liturgia
18,30 Musica leggera
18,45 La lanterna
19,15 Concerto di ogni sera: Schubert, Kodaly e Mendelssohn
20,30 Problemi di medicina preventiva - Dibattito
21,00 Club d'ascolto Alter-Action, composizione per teatro n. 2 in due parti di Egisto Macchi su testo di Mario Diacono
22,00 Il Giornale del Terzo
22,20 Kreisleriana - Schubert, Haydn, Brahms, Debussy, Fauré, Rachmaninov, Grieg, Paganini, Wieniawski, Granados, Smetana


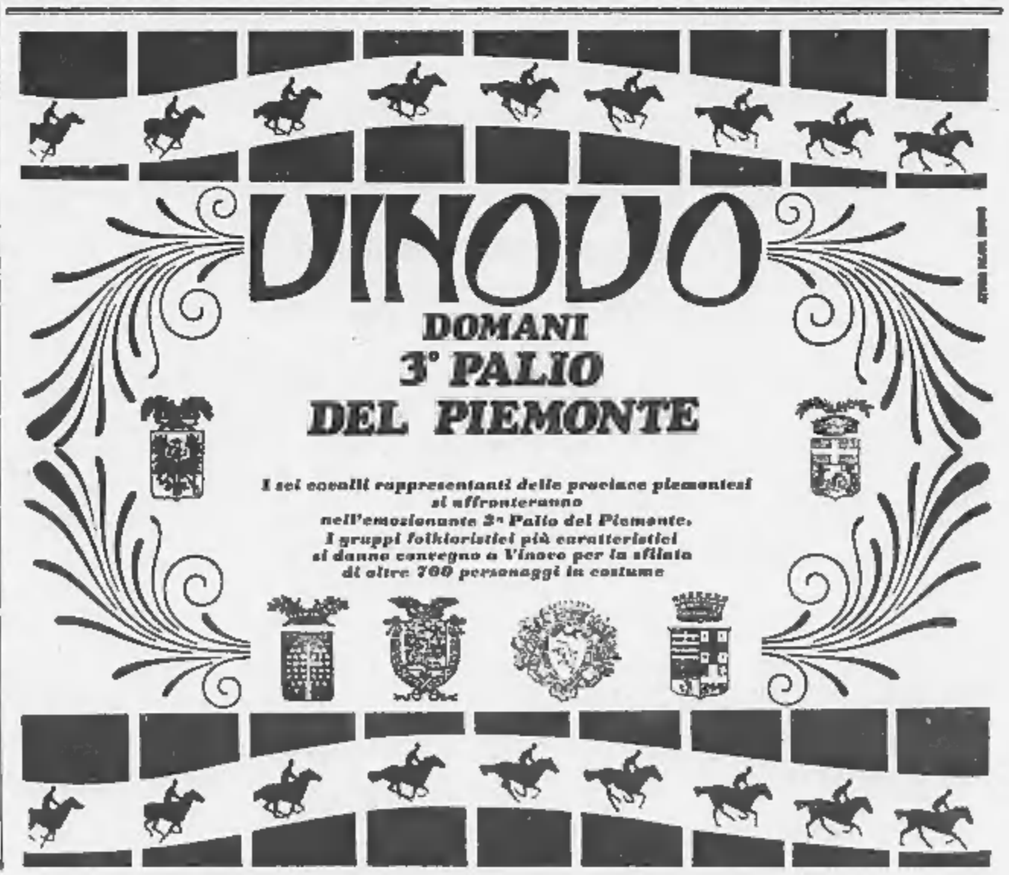

*Interessante convegno scientifico a Casale*

# Che cosa possiamo sperare dai trapianti?

**La riunione si propone di contribuire al continuo aggiornamento del medico pratico - Difficoltà tecniche delle operazioni e terapia per evitare le crisi di rigetto - Le relazioni della Scuola torinese**

Nel momento attuale in cui da ogni parte si sollecita un sempre più costante aggiornamento del medico pratico sugli incalzanti progressi della scienza medica, che alle volte intimano repentine svolte in vari settori, specie della diagnostica e della terapia di taluni malanni; in un periodo in cui gran parte dei medici generici, oberati da superimpegni mutualistici, sono a corto di quel «tempo libero» da dedicare alla quotidiana lettura delle riviste di informazione scientifica; è confortante constatare l'incrementarsi — quasi fenomeno reattivo — di simposi, tavole rotonde, convegni insomma di più ristretto volume dei grandi congressi nazionali, indetti in centri di provincia, ove con minor clamore ma forse con più assillante partecipazione, si puntualizza appunto la portata di conquiste nuove e si valutano i nuovi orientamenti della medicina.

Gli è poi, di ben più soddisfacente, che questo movimento di interesse scientifico si accompagna allo sviluppo locale di iniziative pratiche, che si traducono in miglioramenti di ospedali, in costituzione di centri specializzati, insomma di un perfezionamento dei servizi di assistenza medico-chirurgica di larghe zone.

Senza dubbio gran parte di questa lodevole propulsione ha crescita attraverso l'immissione nei vecchi ospedali di nuove leve di primari, che hanno potuto formarsi alle più avanzate nostre Scuole mediche e sono fertili di iniziative, ben consci dell'importanza che possono avere attrezzature, adeguate ai tempi, di laboratori, di sale chirurgiche, di gabinetti specialistici, in una con l'aggiornamento del sapere medico.

Queste considerazioni riguardano ormai numerose province d'Italia. Ma ora vanno particolarmente a quella graziosa ed industre città di Casale Monferrato, ove oggi si svolge un Simposio medico su un argomento che da qualche tempo ha assunto attualità, persino popolarità, e la mantiene prepotentemente per gli aggiornamenti che esso di frequente esige. Si tratta del discusso tema del «trapianto di organi», il quale va visto dal lato tecnico non solo, ma ora e vieppiù da quello biologico-immunitario e da quello etico-legale. Ragione per cui, moderatore del Simposio il prof. Edolo Fogliati, primario chirurgo dell'Ospedale S. Spirito di Casale (ove sarà presto inaugurato un speciale Centro di chirurgia vascolare), ne sono relatori il prof. Morino, patologo chirurgo dell'Università di Torino, che ha vasta esperienza di chirurgia sperimentale particolarmente nel trapianto polmonare; il prof. R. Ceppellini, direttore dell'Istituto di genetica medica, ed il prof. Ciocatto, direttore dell'Istituto di anestesiologia e rianimazione, pure di Torino.

Sarà certo una ben ponderata messa a punto del problema o, meglio, di un complesso di problemi; che vanno largamente al di là della tecnica operatoria stessa propria, nel cui campo i progressi riguardo ai singoli organi trapiantabili sono stati già assai brillanti, per quanto non si debbano sottovalutare i rischi che allignano in varia percentuale nell'ambito di tutta l'alta chirurgia.

Tutti, d'altronde, ormai sanno che occorre *innanzitutto* fare i conti con quel fenomeno del «rigetto», che abbiamo più volte qui illustrato. In sostanza esso dipende da una legge biologica (immunitaria) per cui ogni organismo umano possiede proprietà che lo differenziano da ogni altro (salvo il gemello puro) e quindi ripudia qualsiasi elemento altrui che penetri in esso, fucinandogli contro certe armi di difesa per espellerlo a breve o meno breve scadenza. Questo il succo della difficile e impossibile convivenza fra l'organismo ospite e l'organo trapiantato.

Attualmente, però, l'attecchimento può essere prolungato mediante l'impiego di diverse metodiche, che interferiscono su qualche fase del processo immunitario. In questo campo le ricerche si sono fortemente incrementate ed è lecito sperare che la mèta sia raggiunta in non lontano tempo. D'altronde i genetisti stanno accelerando i tempi per la cosiddetta «tipizzazione» dei tessuti (sulla stregua dei gruppi sanguigni per la trasfusione) dei vari soggetti, in modo da selezionare i donatori più «compatibili», per spiccate affinità, con i «ricevitori».

**Angelo Viziano**

## Riunito a Milano il consiglio della Fondazione di cardiologia

**Milano, 21 giugno.**

Si è riunito oggi il Consiglio Superiore della Fondazione Italiana di Cardiologia, sotto la presidenza della Signora Biki, che ha delegato il prof. Rodolfo Paoletti — vice presidente per l'Europa Occidentale della International Foundation of Cardiology — a discutere con il prof. Paul D. White i problemi del settore italiano della Fondazione, presente già in 30 paesi.

Il prof. Paoletti esamina anche il programma scientifico del Congresso Internazionale sui farmaci che riducano il colesterolo ed i grassi del sangue, che si terrà a Milano nel prossimo settembre con la partecipazione di cinque Premi Nobel.

## Anche il tribunale riconosce il torinese diventato donna

*(Dal nostro corrispondente)*

**Voghera, 21 giugno.**

*(c. p.)* Il tribunale di Voghera ha ordinato allo Stato Civile del comune di Broni la rettifica dell'atto di nascita di un uomo diventato donna. Si tratta di Luigi Cassinelli, 31 anni, residente a Torino, che attualmente esercita la professione di spogliarellista in ritrovi notturni.

La sentenza, (la seconda in Italia dopo quella del Tribunale di Pisa del 1965), è stata pronunciata l'11 giugno scorso e depositata ieri. Diventerà esecutiva dopo un mese dalla notifica.

Luigi Cassinelli si accorse di avere gusti e preferenze prettamente femminili, già nella prima giovinezza. Tale situazione si aggravò col passare degli anni e terminato il servizio militare il giovane decise di sottoporsi ad una serie di operazioni chirurgiche assumendo tutte le caratteristiche femminili.

Il prof. Armando Prassoli, primario del reparto ostetrico-ginecologico dell'ospedale civile di Voghera, incaricato dal nostro tribunale di una perizia ginecologica, ha classificato il Cassinelli come individuo di sesso femminile.

*NON VOLEVA CAUSARE DISGRAZIE*

## Tenta il suicidio con il gas e mette un avviso sulla porta

**Un giovane ad Alessandria - Salvato dagli agenti è grave - Voleva togliersi la vita perché separato dalla moglie**

*(Dal nostro corrispondente)*

**Alessandria, 21 giugno.**

(f. m.) Un giovane ha cercato quest'oggi di togliersi la vita con il gas e per evitare disgrazie ha lasciato un biglietto attaccato alla porta d'ingresso invitando alla prudenza: salvato dal tempestivo intervento della questura è ora ricoverato all'ospedale per intossicazione acuta da gas. Si tratta di Luigi Mognato di 22 anni, abitante in via Plana 13.

Recentemente il giovane era stato abbandonato dalla moglie e la polizia lo aveva denunciato per maltrattamenti e mancata assistenza. Il Mognato aveva sposato Luciana Giacobbe contro la volontà dei genitori della ragazza e ben presto i coniugi avevano avuto un figlio.

Rimasto disoccupato, il giovane non voleva che la moglie e il bimbo trovassero ospitalità presso la famiglia della donna a seguito degli ostacoli che erano stati posti nel matrimonio. La moglie però, non sapendo come tirare avanti, aveva egualmente accettato di tornare dai genitori e nello stesso tempo aveva iniziato le pratiche per ottenere la separazione legale.

Addolorato e prostrato dalla sua situazione familiare, Luigi Mognato aveva già cercato una volta di suicidarsi tagliandosi i polsi, ma venne salvato. Oggi ci ha riprovato: dopo essersi barricato in casa, ha aperto il rubinetto del gas, quindi si è sdraiato in attesa della morte. Alla porta aveva appeso una lettera indirizzata alla moglie e un biglietto su cui era scritto: *«Chi trova questa lettera faccia il piacere di portarla a mia moglie, se non la trovate avvertite la questura. Vi ringrazio molto. Non accendete fiammiferi: se entrate siate attenti, non voglio che per causa mia succedano disgrazie. Grazie».*

Il biglietto è stato notato, verso le 16, da un vicino di casa che ha dato l'allarme in questura. Alcuni agenti si sono recati sul posto e, sfondata la porta dietro cui il Mognato aveva accatastato i mobili, sono riusciti a salvare il giovane.

totip

è un posto per voi nel mondo dei cavalli


*La Corte di Milano ha ascoltato i medici psichiatri*

# I periti: Cavallero è un fanatico che voleva «instaurare il terrore»

**Fra gli ultimi testi ha deposto il commissario di P.S. che inseguì, sparando, i banditi: «Potevo ucciderli, se volevo, ma l'idea non mi è passata neppure per la testa. Io miravo alle gomme, per fermarli» - Il pubblico ha applaudito - Revoletto e Notarnicola affermano: «Cavallero consegnò cinque milioni a due misteriosi individui, uno svizzero e un romano» - Il dibattito rinviato a giovedì venturo: parleranno gli avvocati della parte civile**

*(Dal nostro inviato speciale)*

**Milano, 21 giugno.**

Ultimi testi al processo contro Cavallero e soci: oggi la sfilata si è conclusa, la settimana prossima parleranno gli avvocati di parte civile. Una nota drammatica è echeggiata nell'aula con la deposizione del dott. Ernesto Panvini, commissario della Squadra Mobile. Stava illustrando a un collega il sistema di comunicazioni radiotelefoniche quando, nel cortile della questura, dalla radio della «pantera» presso cui si trovava, gli giunse l'allarme per la rapina.

Racconta: *«Al semaforo di via Pontaccio ci giunse un altro messaggio: i rapinatori erano stati agganciati da una delle nostre auto, reagivano sparando. Innestai la sirena e il lampeggiatore; sbucando da via Parmigianino in piazza Ghirlandaio ci sfrecciò davanti la "1100" scura, seguita dalle "Volanti" di S. Siro e Genova. Ci accodammo. Il traffico era forte, dall'auto dei rapinatori si sparava con giudizio, molto adagio: dai finestrini posteriori due canne di mitra esplodevano raffiche brevi, di quattro o cinque colpi. Sparavano verso i lati della strada».*

**Pres.** — *La polizia sparava?*

**Teste** — *Io ho visto per lo più gli uomini rannicchiati, per ripararsi dalle pallottole. Escludo che abbiano potuto sparare qualche colpo. Notavo piuttosto che la «Volante» di S. Siro tentava ogni tanto di avvicinarsi: erano i momenti in cui i banditi intensificavano il fuoco, ma non sulla macchina, bensì di lato. Certo, sparavano anche verso gli inseguitori, ma soprattutto sulle altre auto e sui passanti. Attraversammo così piazzale Lotto: subito dopo la strada si allarga, il traffico era più rado. Decisi di intervenire e chiesi alle due «pantere» che mi precedevano di lasciarmi il passo.*

Continua il teste — *Le superai e, in piazza Stuparich, mi sporsi dal finestrino per sparare. Debbo a questo la mia salvezza: i banditi ci tiravano addosso, una pallottola si conficcò nel sedile proprio al mio posto. Io risposi, indirizzai una raffica verso le gomme della "1100". Se avessi mirato contro il lunotto, oggi non avremmo quattro imputati sul banco, perché sono un buon tiratore. Ma non fui fortunato: non colpii le gomme, loro colpirono il mio autista, la guardia Vitale, a una spalla. I frammenti di vetro lo ferirono anche al viso, il sangue lo accecò e dovemmo fermarci.*

Tornarono indietro, in piazzale Lotto: in terra c'era il corpo dello studente diciassettenne Giorgio Grossi, con la testa spaccata. Stringeva ancora in mano la racchetta da tennis: *«Con tanta forza* — dice il dott. Panvini — *che faticai a togliergliela per poterlo caricare sull'ambulanza. Poi, su un'altra "pantera", raggiunsi piazzale Domodossola, dove intanto era stato catturato Rovoletto: fu difficile sottrarlo alla violenza della folla che voleva linciarlo. C'era anche il povero Piva, mi parve affaticato, non molto in sé. Ma mi disse: "No, sto bene, non si preoccupi. Cercate piuttosto i banditi"».*

**Avv. Duminuco** — *Perché, pur essendo al sicuro nella sua auto e non essendo direttamente minacciato, il commissario volle sparare lo stesso?*

Piero Cavallero, in piedi al banco degli imputati, spiega ai giudici come ha fatto a sparare sporgendosi dal finestrino dell'auto in fuga tra la folla (Telefoto)

**Teste** — *Perché ero minacciato. Ci sparavano addosso e lo dimostra il fatto che il mio autista fu ferito.*

**Pres.** — *Avvocato, che dice? L'auto non era blindata, il pericolo c'era.*

**Teste** — *Vorrei fare una precisazione. Non è compito della polizia fare della retorica. Ma voglio si sappia che avrei potuto spararegli addosso e ucciderli...*

La folla scoppia in un applauso. Il teste prosegue — *Non l'ho fatto perché non mi è venuta nemmeno l'idea in testa, perché noi siamo diversi da quelli della «1100». Ho sparato sulle gomme, per fermarli.*

**Avv. Duminuco** — *Come poteva prendere la mira, sparando dal finestrino di un'auto?*

**Pres.** — *Avvocato, nello stesso modo in cui la prendevano i banditi!*

Nel pomeriggio hanno deposto i periti psichiatri che hanno esaminato Rovoletto e Lopez: entrambi sono stati giudicati sani di mente benché il primo soffra di psiconevrosi e il secondo abbia una personalità disarmonica.

Notarnicola ha invece una *«buona intelligenza»* e il perito esclude *«che abbia agito in stato di suggestione, le sue facoltà siano integre e normali».* Più complessa è cupa la personalità di Cavallero: *«Dotato di una considerevole intelligenza* — scrive il perito prof. Ernesto Manchi — *caratteristiche affettive turbate da conflitti profondi e violenti con desideri inconsci di compensazione e rivalsa verso la società, che hanno assunto le note della personalità psicopatica fanatica».*

La perizia prosegue: *«Nel creare questo orientamento possono essere intervenute sia sfavorevoli esperienze infantili, sia influenze derivate dai turbati rapporti sociali del periodo post-bellico. Le azioni delittuose sono state la conseguenza di un lungo e lucido ripensamento dei suoi successi e insuccessi, non illuminato tuttavia da una visione sufficientemente proporzionata delle possibilità umane, ma turbato da ambizione messianica che, mentre avrebbe voluto predicare l'uguaglianza e la fratellanza tra gli uomini, di fatto ha instaurato la sopraffazione, la prevaricazione e il terrore dell'uomo sull'uomo».*

Di conseguenza, i delitti del Cavallero sono stati *«una rivoluzione personale, individuale»*, contro quelle che egli chiama *«le ingiustizie, la fretta, la malvagità, la troppa ansia della società moderna».* E' stata questa la sua risposta al problema *«di dare un significato alla propria vita».*

L'udienza di oggi si è conclusa con una sconcertante, ultima esibizione degli imputati. Ha cominciato Notarnicola: *«Signor presidente, io in realtà non partecipavo alla divisione del bottino. Avevo uno stipendio, di 150-200 mila lire al mese. Chieda a Rovoletto dove finivano i denari».*

**Pres.** (a Rovoletto) — *Lei lo sa?*

Rovoletto si schermisce: *«Non so nulla».* Ma Notarnicola lo esorta: *«Digliela, tanto ormai siamo ingabbiati».* Rovoletto: *«Una volta vidi Cavallero dare tre milioni a uno svizzero, poi comparvero sul tavolo di Crepaldi dei campioni di caricatori di nuove mitragliatrici. Un'altra volta, due milioni vennero consegnati ad un romano, sentii parlare di una tipografia».*

**Notarnicola** — *Un'altra volta portammo cinque milioni ad Aosta, e un'altra volta andammo a Como a ritirare delle casse pesantissime, Cavallero non volle mai dirmi che cosa c'era dentro.*

Il pubblico ministero interviene — *E perché dite solo adesso queste cose?*

**Notarnicola** — *Il tizio di Roma ci disse che ne parlavamo, la morte ci avrebbe raggiunto anche in carcere.*

L'ultima battuta della scena tocca a Cavallero. Ha ascoltato con le labbra strette, il volto incupito. Quando il presidente gli chiede: *«Che cosa ha da dire?»*, si alza, allarga le braccia: *«Signor presidente, siamo già troppi noi quattro in prigione».*

Il processo riprenderà giovedì, con le arringhe degli avvocati di parte civile.

**Giorgio Martinat**


## Perché nascondere la presenza degli scarafaggi?

**OCCORRE, ANZI, PARLARNE APERTAMENTE**

Per quanto sembri strano la maggior parte della gente ha prova un certo senso di perplessità e di vivo imbarazzo quando deve ammettere l'esistenza di scarafaggi nella propria casa. Eppure non c'è niente da vergognarsi, perché è ormai accertato che la presenza di queste bestiacce, contrariamente alla credenza popolare, non è assolutamente indice di scarsa pulizia o di trascuratezza.

La realtà è invece un'altra: siamo dinanzi a insetti tra i più resistenti al trattamenti di disinfestazione finora conosciuti.

Da questa constatazione emerge quindi tutta l'importanza della scoperta fatta nei laboratori Bayer, dopo anni di impegnative ricerche sistematiche, che ha consentito di formulare un preparato atto a risolvere in maniera definitiva l'antico problema della lotta contro gli scarafaggi.

Il segreto della sorprendente efficacia di questo prodotto, posto in commercio col nome Baygon, consiste tra l'altro nel cosiddetto «flushing effect», cioè nella capacità di raggiungere e snidare gli antipatici insetti, anche dai nascondigli meno accessibili, con una semplice «spruzzatina».

Altra notevole caratteristica del Baygon è la durata della sua efficacia che si estende a varie settimane, colpendo così tutti gli stadi di sviluppo dell'insetto e impedendone di conseguenza la riproduzione.

Pertanto se, dopo il trattamento con tale prodotto, gli scarafaggi dovessero ancora apparire in casa vostra, ricercatene l'origine all'esterno: si tratterà sicuramente di insetti «emigrati» da appartamenti o stabili attigui, ove senza dubbio non è stata effettuata l'operazione Baygon. In tal caso, l'unica soluzione sta nell'indurre i vostri vicini di casa a un'azione coordinata.

Pensate che non sia «bello» parlare di ciò con i coinquilini? Ma, anzi! renderete loro un favore che vi farà reciprocamente grati.

Baygon si trova nelle farmacie e nei negozi qualificati, contenuto in pratiche bombole-spray da 750 e 1300 lire.

PAGATE L'ASSICURAZIONE AUTO A QUOTE MENSILI

ESEMPI DI PREMI COMPRENSIVI DI TASSE

| | |
|---|---|
| FIAT 500 - NSU - BIANCHINA ecc. | L. 3.375 |
| FIAT 600 D - R. 4 - BMW ecc. | L. 3.820 |
| FIAT 850 - MINI MINOR - ANGLIA - SIMCA ecc. | L. 4.380 |
| FIAT 124 - 1100 - FULVIA - KADETT - VOLKSWAGEN ecc. | L. 4.840 |
| FIAT 125 - GIULIA - FLAVIA ecc. | L. 5.735 |
| AUTOCARRI | L. 10.650 |

N.B — La polizza stipulata tramite nostro con primarie Compagnie, sono senza alcuna franchigia. Si concedono rateazioni su auto.

IFAS - Corso Principe Eugenio 11, tel. 51.58.23

Armonia
COSTUMI BAGNO, ABITI SPIAGGIA, CORSETTERIA
in vendita alla
sanfer
Via P. Micca 4 e Via Roma 365

QUESTA E' LA SICUREZZA OPEL KADETT

Piantone dello sterzo ad assorbimento d'urto □ scocca a struttura frazionata con abitacolo rinforzato □ doppio circuito frenante

venite a vederla - provatela su strada

Prezzi a partire da Lire 858.000, ige e dazio compresi (prezzo suggerito)

SAIE
CONCESSIONARIA OPEL
C. Giulio Cesare 202, 204, 206 - Torino
Tel. 265756 (5 linee ricerca automatica)

OPEL KADETT E' UN PRODOTTO GENERAL MOTORS GM


## *Un tassista abusivo uccide il rivale a colpi di pistola*

**Arrestato - I due si contendevano i passeggeri**

*(Dal nostro corrispondente)*

**Catania, 21 giugno.**

*(s. l. p.)* Un tassista abusivo è stato ucciso a colpi di pistola da un rivale. La vittima è Concetto Chisari, di 42 anni. L'omicida, il ventiquattrenne Antonino Trovato, è stato arrestato dalla polizia.

Il tragico episodio è avvenuto ieri mattina in contrada Lineri. Secondo i risultati delle indagini condotte dalla Squadra Mobile, i due uomini, entrambi tassisti abusivi, avevano avuto una violenta lite: sembra che si contendessero alcuni passeggeri. Il Chisari avrebbe aggredito il Trovato con una pietra (così affermano alcuni testimoni interrogati dalla polizia) ferendolo. Ad un certo momento il Trovato ha estratto di tasca una pistola calibro 22 ed ha esploso tre colpi, che hanno raggiunto il rivale all'addome.

Concetto Chisari si è accasciato gravemente ferito, mentre lo sparatore raggiungeva di corsa la propria abitazione e consegnava la rivoltella alla moglie, che a sua volta cercava di disfarsene dandola alla zia: l'arma è stata infatti rinvenuta nell'alloggio di quest'ultima, con 187 proiettili. Il Chisari, immediatamente trasportato con un'auto all'ospedale, è stato sottoposto ad un delicato intervento chirurgico protrattosi per alcune ore. A tarda sera una pattuglia della polizia stradale ha prelevato a Ragusa del plasma sanguigno per alcune trasfusioni. Ma tutto è stato inutile: Concetto Chisari è morto alle 2,50 della notte.

### Il 2 luglio incominciano gli esami

# Non si trovano professori per le prove di maturità

**Su 2618 commissioni almeno 400 sono irregolari - Numerosi docenti, nominati dal Ministero, inviano lettere di rinuncia - A Matera non ci sono presidenti: il provveditore si rivolge agli amici per coprire i posti - In alcuni istituti tecnici invece di uno (come vuole la legge) ci saranno due ed anche tre professori interni**

*(Nostro servizio particolare)*

**Roma, 21 giugno.**

Martedì 3 luglio 318 mila giovani inizieranno gli esami di maturità e di abilitazione; saranno giudicati da oltre 20 mila professori che fanno parte delle 2618 commissioni. I candidati degli istituti di istruzione classica sono 109.125 così ripartiti: 36.375 sosterranno la maturità classica, 19.626 la maturità scientifica, 53.124 l'abilitazione magistrale. I candidati ai vari tipi di abilitazione tecnica sono 106 mila.

Il ministero della Pubblica Istruzione ha già reso pubbliche le commissioni ed ora si appresta all'ultima operazione, quella dell'invio a tutte le scuole sedi d'esame dei temi delle prove scritte e grafiche. Il giorno precedente la prima prova scritta, il 1° luglio, avrà luogo la riunione preliminare delle commissioni che dovranno predisporre tutte le operazioni necessarie per l'inizio degli esami.

La vigilia di questi esami è tutt'altro che tranquilla: gli ambienti scolastici sono preoccupati per le difficoltà incontrate nella costituzione delle commissioni e per le rinunce da parte di presidenti e di commissari che continuano a giungere ai provveditori agli studi. Si è appreso che il ministero non è riuscito a costituire tutte le commissioni secondo le norme di legge per mancanza di professori di ruolo: sarebbero più di quattrocento le commissioni irregolari e questo numero è destinato ad aumentare notevolmente a causa delle rinunce.

La legge stabilisce che in ogni commissione i professori non di ruolo abilitati non devono superare la metà dei membri effettivi; per limitare il più possibile la costituzione di commissioni irregolari, specie negli istituti tecnici industriali, il ministero ha dovuto inserire quasi tutti i professori di diritto in modo che ogni commissione potesse contare almeno su due professori titolari. Malgrado questo accorgimento non è stato possibile evitare il verificarsi di questa grave situazione. Ma un'altra irregolarità si profila: in molte commissioni per l'abilitazione tecnica industriale si dovrà ricorrere a professori di materie tecniche della stessa scuola e così invece di un membro interno se ne avranno due ed anche tre.

Il fenomeno, non nuovo, quest'anno ha assunto proporzioni allarmanti. A Roma, sede molto ambita, per la prima volta si sono avute numerose rinunce di presidenti; i casi che destano maggiori preoccupazioni sono quelli delle province disagiate che non offrono attrattive: a Matera quasi tutti i presidenti hanno rinunciato alla nomina ed il Provveditore si sta rivolgendo ad amici perché gli segnalino nominativi di liberi docenti disposti ad accettare l'incarico.

Questa situazione ha fatto sorgere una serie di argomentazioni di carattere giuridico. Esclusa l'ipotesi di un intervento d'ufficio da parte della magistratura ordinaria che non ha competenza per intervenire, si sostiene che un eventuale ricorso contro l'irregolarità delle commissioni possa essere avanzato solo al Consiglio di Stato. Si sostiene anche che occorre che vi sia «interesse» a ricorrere e cioè che solo chi eventualmente ne abbia ricevuto un danno (in questo caso un alunno bocciato) possa impugnare la costituzione illegittima della commissione. Tutti però concordano sul fatto che un ricorso da parte di un interessato comporterebbe la ripetizione degli esami, anche a distanza di qualche anno, da parte di tutti i candidati, anche dei promossi.

I sindacati hanno già espresso parere favorevole alla predisposizione di un decreto-legge che modifichi la legge per la parte che riguarda la costituzione delle commissioni. Per evitare gravi conseguenze è auspicabile che si giunga a questo provvedimento che è poi la soluzione suggerita da alcuni direttori generali del ministero della Pubblica Istruzione.

**Felice Froio**

## In un istituto di Prato tutti rimandati in chimica

**I settanta studenti avevano adottato un sistema di «copiatura generale»**

*(Dal nostro corrispondente)*

**Prato, 21 giugno.**

*(a. c.)* Settanta studenti iscritti nelle tre sezioni del quarto corso per periti chimici dell'istituto tecnico industriale «Tullio Buzzi» di Prato sono stati bocciati in blocco nella materia di chimica analitica (una di quelle fondamentali per il corso di specializzazione) e rimandati a settembre per le prove di riparazione.

La decisione è stata presa dal consiglio dei professori nel corso di una riunione per gli scrutini di fine d'anno, svoltasi in un clima nervoso.

Secondo i docenti fra gli allievi era stato instaurato, nel corso di tutto l'anno scolastico, un sistema di «copiatura generale». La vicenda è venuta alla luce in seguito ad una confidenza fatta da un alunno durante una cena alla chiusura delle scuole.

Il provveditorato agli studi e il ministero della Pubblica Istruzione si stanno interessando al «caso».

### Le ragioni della crisi a Parigi

# Solo un quinto degli studenti arriva alla laurea in Francia

**Gli allievi si sono triplicati in dieci anni: le strutture non sono cambiate - All'Università entrano praticamente soltanto i giovani delle classi alte**

**Parigi, 21 giugno.**

La rivolta universitaria è stata il detonatore per la rivolta sociale. Perché? Il governo, ha osservato qualcuno, aveva compiuto degli sforzi importanti, negli scorsi anni, per l'insegnamento superiore. Ed è vero. Ma questi sforzi non sono serviti a risolvere il problema. La situazione, di anno in anno, si è venuta soltanto aggravando; la macchina dell'Università si è rivelata inadeguata ai tempi.

L'insegnamento superiore, in Francia, conta oggi 620 mila allievi, dei quali 514 mila nelle varie Facoltà universitarie. All'inizio della Quinta Repubblica, nell'anno accademico 1958-60, erano meno della terza parte: 175 mila. Ma erano destinati ad aumentare ancora. Fra cinque anni le università francesi avranno 744 mila studenti. Le ragioni sono tre:

1) demografica: negli ultimi dieci anni il numero dei giovani ventenni, in Francia, è passato da 572 mila a 681 mila e cento;

2) scolastica: i giovani che raggiungevano il diploma di maturità nel 1958 erano il 4,1 %; oggi sono il 14 %; nel 1972 la percentuale sarà ancora salita, fino al 21 %;

3) amministrativa: in mancanza di una selezione e di un orientamento professionale, il 95 % dei giovani che hanno superato la maturità, entrano nella scuola superiore.

L'espansione del numero, d'altra parte, non ha eliminato l'antica discriminazione «classista» nel reclutamento universitario. L'origine sociale degli allievi delle scuole superiori non rispecchia affatto la distribuzione delle classi nel Paese. In mancanza di un regolamento, la selezione operata dagli «handicap» culturali e materiali sbarra praticamente l'accesso all'Università ai migliori elementi della classe operaia e dell'ambiente contadino. Ecco le probabilità che i ragazzi delle varie categorie sociali hanno di diventare studenti:

| | |
|---|---|
| Operai agricoli | 1% |
| Operai dell'industria | 1,4% |
| Coltivatori diretti | 3% |
| Impiegati | 5% |
| Artigiani e commercianti | 11% |
| Funzionari | 18% |
| Dirigenti e professionisti | 58% |

A queste ragioni sociali della crisi universitaria, bisogna poi aggiungerne varie altre, finanziarie e tecniche. Il bilancio dell'Istruzione nazionale è uno dei capitoli più importanti della spesa pubblica: assorbe il 16,5% delle uscite, ed è superato soltanto da quello della Difesa, con il 20%. La parte destinata all'insegnamento superiore è triplicata in sette anni. Ma questa somma è stata utilizzata assai male: soltanto il 5 per cento è stato messo a disposizione per rinnovare impianti e strutture.

In queste condizioni, il rendimento degli studenti diventa assai modesto. L'Università francese brilla più per il numero degli allievi che per quello dei diplomati. Soltanto il 20 per cento terminano gli studi.

Infine c'è il grave problema dell'orientamento. L'Università fabbrica dei laureati le cui specializzazioni non corrispondono affatto alle esigenze economiche del Paese: troppi dottori in lettere, troppo pochi nelle materie scientifiche. E l'aumento degli studenti va in direzione esattamente contraria a quella dei bisogni della comunità. Il «piano» prevedeva che, nel 1968, ci fossero il 31% di studenti nelle discipline letterarie e il 35% in quelle scientifiche. Invece gli studenti di lettere e diritto sono aumentati, quelli di scienze e medicina diminuiti. Dal 1960 ad oggi gli studenti in lettere sono passati dal 31 al 34%; quelli in giurisprudenza dal 17 al 22%. Mentre gli studenti nelle discipline scientifiche sono scesi dal 33 al 28%; quelli in medicina dal 19 al 16%.

### Comunicato ufficiale a Colonia

# Il pugile tedesco Jupp Elze è morto a causa del doping

**L'avversario dell'italiano Duran era salito sul ring in condizioni di «supereccitamento» - Aperta un'inchiesta - Sospetti sull'ex massaggiatore del ciclista tedesco Wolfshohl - Probabile procedimento penale per omicidio colposo - I funerali mercoledì**

La moglie di Jupp Elze lascia l'ospedale di Colonia dove è spirato il marito. A sinistra, è Jean Löring, il procuratore del pugile tedesco morto (Telefoto A. P.)

(Dal nostro corrispondente)

**Bonn, 21 giugno.**

*Jupp Elze, il pugile tedesco morto ieri a Colonia, otto giorni dopo il combattimento con l'italo-argentino Carlo Duran, era drogato. Il sospetto ventilato nei giorni scorsi è stato confermato ufficialmente oggi dal direttore dell'Istituto di medicina legale di Colonia, professor Dolzauer, sulla base dell'esame del liquido organico prelevato allo sfortunato campione dopo l'incontro per il titolo europeo.*

*Il professor Dolzauer si è tuttavia rifiutato di precisare la quantità e il tipo del medicamento ingerito da Elze; spetterà al procuratore di Stato Leopold Schaeben che ha evocato a sé il caso Elze, di vedere se sia il caso di aprire un procedimento penale contro persone dell'«entourage» del pugile. Questo procedimento ovviamente sarà preceduto da una inchiesta che praticamente è già stata iniziata. Inoltre, i periti settori dell'Istituto di medicina legale di Colonia, hanno eseguito oggi la necroscopia della salma, e dovranno consegnare il loro rapporto.*

*Nella sua qualità di portavoce della magistratura, il procuratore di Stato Leopold Schaeben ha detto stasera che vi è il sospetto che la morte di Jupp Elze sia dovuta ad omicidio colposo. L'inchiesta giudiziaria dovrà stabilire se vi sono responsabilità di doping e chi sono i responsabili: il manager Loering, l'allenatore Weinbach, i quali hanno già smentito nei giorni scorsi che Elze facesse uso di droghe, o il massaggiatore Herzig, che ebbe in cura il ciclista tedesco Rolf Wolfshohl, squalificato di recente per uso di droghe. Sotto inchiesta verrà posto pure il medico Bohne, incaricato di controllare le condizioni di salute dei pugili nel corso della riunione di Colonia del 12 giugno. Egli avrebbe dovuto accorgersi che Jupp Elze si trovava in condizioni di eccitazione anormale (tanto più che lo conosceva molto bene) e avrebbe potuto ordinare la sospensione dell'incontro. Una decisione verrà presa soltanto tra qualche giorno, probabilmente dopo i funerali di Elze, che sono stati fissati per mercoledì prossimo.*

*Un medico ha ricordato casi di doping sospetto nel pugilato, come quello del medio-massimo tedesco Gumbert, battuto nel 1965 da Rinaldi, ricoverato all'ospedale con i reni che non funzionavano, in pericolo di vita: si salvò per miracolo, ma fu irrimediabilmente finito' come sportivo. Il medico ha detto che nel pugilato il doping è molto meno efficace e molto più pericoloso che negli altri sport, che è «una folle e pericolosa illusione». Da una parte il pugile, benché appaia più in forma del solito e aggressivo, perde in concentrazione, dall'altra acquista una quasi insensibilità ai colpi, anche i più duri. Lo si è visto con Elze: incassava, incassava, reagiva, pareva non sentire e non soffrire. Quando ha sentito, era troppo tardi.*

**Tito Sansa**

# Rapiscono di notte un ambulante in albergo ad Alassio: arrestati

**Autori del sequestro due fratelli di 21 e 29 anni - Il rapito, un siciliano ventottenne, era alle loro dipendenze: vendeva biancheria a domicilio - Una questione di danaro all'origine dell'oscura vicenda**

*(Dal nostro corrispondente)*

**Sanremo, 21 giugno.**

Due fratelli, venditori di biancheria e stoffe a domicilio, sono stati arrestati sotto l'accusa di aver rapito di notte in un albergo di Alassio un giovane che lavorava alle loro dipendenze.

I protagonisti della vicenda — non ancora del tutto chiara — sono Giovanni e Giuseppe Moscato, di 21 e 29 anni, genovesi il primo, romano il secondo e residenti da qualche tempo a Sanremo senza fissa dimora.

La vittima del sequestro è il ventottenne Rosario La Rosa, nato a Tripoli e domiciliato a Messina. Un altro dipendente del Moscato, il ventitreenne Giuseppe Grasso, anch'egli messinese, è riuscito a sfuggire al rapimento saltando dalla finestra della sua camera d'albergo e allontanandosi malgrado la frattura di una gamba riportata nella caduta.

Ecco i fatti. Verso le 4 di stamane i due fratelli si sono presentati all'albergo «Mendola» di Alassio. «*Cerchiamo Giuseppe Grasso* — hanno detto — *siamo dei parenti e dobbiamo dargli una brutta notizia*». Accompagnati dal portiere, i due sono saliti al secondo piano dov'erano il La Rosa e il Grasso, entrambi rappresentanti del Moscato nella vendita di biancheria, per la zona di Alassio. Andora ed Albenga. Ha aperto la porta il La Rosa. Alla vista dei due fratelli, il Grasso è saltato dalla finestra sulla strada. I Moscato costringevano allora il La Rosa a seguirli, sotto lo sguardo terrorizzato del portiere dell'albergo.

Le indagini intraprese subito dal commissario di P. S. di Alassio, dott. Cipolla, stabilivano che i tre erano ripartiti a bordo di una «Giulia 1600» color grigio scuro, targata Alessandria, di proprietà di Pier Luigi Pratile, abitante ad Acqui Terme, il quale l'aveva consegnata ad una agenzia per la vendita. L'auto con i Moscato e il La Rosa veniva ritrovata a Sanremo.

Il La Rosa, nel suo interrogatorio, ha detto che lo avrebbero portato sicuramente in uno scantinato di via Pietro Agosti, a Sanremo, nello stesso posto, cioè, dove due giorni prima — secondo quanto ha riferito il La Rosa — il Grasso era stato picchiato a sangue. «*Avrebbero picchiato anche me sicuramente, e forse mi avrebbero fatto di peggio*», avrebbe detto spaventatissimo il giovane.

I fratelli Moscato hanno detto invece che l'avrebbero accompagnato dai loro clienti per accertare se essi avevano pagato al La Rosa e al Grasso la merce che i due dipendenti avevano venduto per un valore complessivo di circa 3 milioni.

**r. o.**

# CRONACHE DELLO SPORT

## La più grande impresa atletica di tutti i tempi

# Infranto il «muro» dei 10 secondi nei 100 metri
# Tre americani volano nel tempo-record di 9" e 9

A Sacramento, durante i campionati degli S. U.

## Hines, Smith e Greene nuovi primatisti mondiali

**I primi due hanno ottenuto il record in batteria, Greene in semifinale - La loro media è stata di km 36,363 - Nella finale sei atleti sono giunti insieme sul traguardo: tutti sono stati accreditati del tempo di 10", il successo a Greene - Il primato apparteneva dal 1960 ad Hary**

*(Nostro servizio particolare)*

Sacramento, 21 giugno.

Per la prima volta nella storia dell'atletica, i 100 metri piani sono stati corsi in meno di 10 secondi netti. E' accaduto ieri a Sacramento, in California, dove tre americani, Jim Hines, Ronnie Roy Smith e Charlie Greene, hanno percorso la distanza in 9 secondi e 9 decimi, una velocità di km. 36,363 all'ora. Per anni il limite dei 10 secondi è stato indicato come il confine estremo delle possibilità umane. Era stato raggiunto dal tedesco Hary nel 1960 e, successivamente, eguagliato molte altre volte.

L'eccezionale impresa è stata realizzata nel corso dei campionati nazionali americani, cui prendono parte anche concorrenti europei ed asiatici. L'impegno era grandissimo, soprattutto da parte degli atleti degli Stati Uniti, per i quali le prove di Sacramento avevano valore di selezione per le Olimpiadi di ottobre in Messico. Basti dire che per ventidue volte durante le batterie, semifinali e finale, vari «sprinters» hanno corso i 100 metri in 10 secondi.

I tre records sono stati ottenuti in semifinale. Hines, in batteria, aveva già fatto registrare un clamoroso 9"8, ma il primato non gli era stato accordato a causa del vento troppo forte in suo favore. Secondo il regolamento internazionale, perché la prova sia valida occorre che il vento non superi la velocità di due metri al secondo. Con Hines in pista, invece, soffiava a 2,750 metri al secondo, 0,75 in più del limite. Sempre per il vento non è stato accettato un 9"9 del giamaicano Lennox Miller.

Hines si è rifatto poco dopo. Lui e Smith, impegnati nella stessa semifinale, hanno corso con vento inferiore al metro al secondo (0,780), finendo divisi da cinquanta centimetri, entrambi in 9"9.

Il terzo 9"9 toccava a Greene, che nell'altra semifinale si è affermato davanti a Miller (che impiegava 10", primato del Commonwealth) e al francese Bambuck. Da rilevare che anche questi, in precedenza, e cioè nella quarta serie di batterie, era giunto secondo alle spalle di Greene e che entrambi erano stati accreditati con un 10 secondi netti. In quel momento, Bambuck era il decimo uomo ad eguagliare il primato mondiale di Hary e il primo a pareggiarne l'identico limite europeo.

L'eccezionale serie di imprese atletiche è terminata con la finale dei 100 piani, in cui Greene, Hines, Miller, Bambuck, Smith e Pender piombavano praticamente insieme sul traguardo. I sei venivano classificati nell'ordine, tutti con 10", ma il tempo era stato ottenuto con vento favorevole superiore ai tre metri al secondo.

Alla fine delle prove, Hines, Smith e Greene sono stati portati in trionfo dagli spettatori. Per l'atletica una giornata storica.

r. a.

### Le principali tappe di un record famoso

- 1891 - Cary (Usa) 10"8.
- 1906 - Lindberg (Svezia) 10"6.
- 1911 - Ketterer e Kuhn (Germania) 10"5.
- 1921 - Paddock (Usa) 10"4.
- 1921 - Paddock (Usa) 10"3.
- 1932 - Mc Metcalfe (Usa) 10"2.
- 1956 - Williams e Murchison (Usa) 10"1.
- 1960 - Hary (Germania) e Jerome (Can.) 10".

### Dodici primatisti in 10 secondi netti

- 1960 - Hary (Germania) e Jerome (Canada).
- 1964 - Esteves (Venezuela) e Hayes (Usa).
- 1965 - Chen Chia Chuan (Cina Popol.), non omologato per mancato riconoscimento della federazione nazionale.
- 1967 - Hines (Usa), Turner (Usa) e Figuerola (Cuba).
- 1968 - Nash (Sud Africa), Greene (Usa), Ford (Usa) e Bambuck (Francia) 20 giugno.

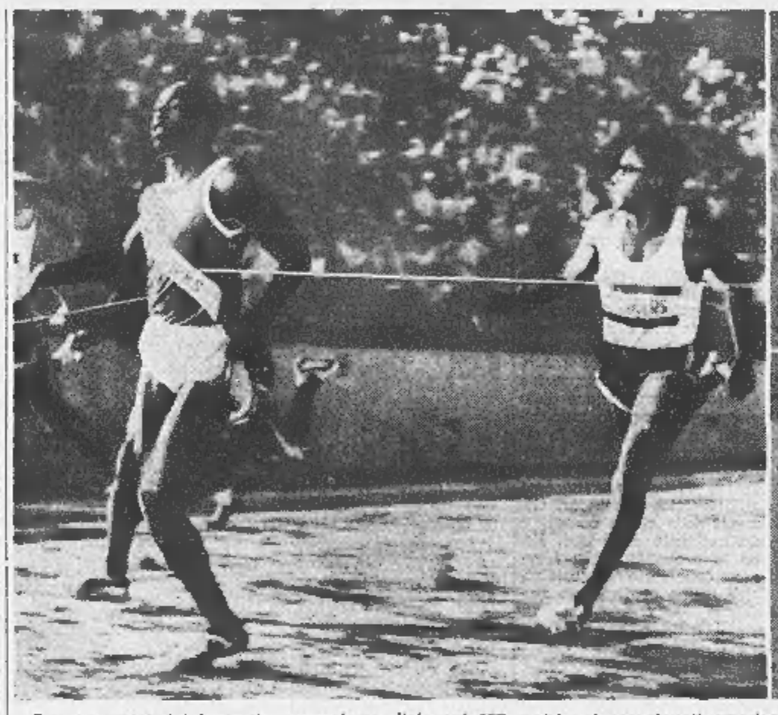

Due immagini del fantastico record mondiale sui 100 metri nei campionati americani di atletica leggera: Jim Hines precede Smith (seminascosto sulla sinistra); a destra, Greene vince la seconda semifinale. Tutti e tre i velocisti negri hanno fatto segnare il tempo di 9"9

*Due anni fa aveva incontrato il tedesco*

## Benvenuti ricorda il match con Elze

**«Era un professionista coscienzioso» - A proposito del doping, Nino dichiara: «Nel pugilato non serve» - Venerdì il triestino affronterà Ramos a Torino**

(Dal nostro inviato speciale)

S. Vittoria d'Alba, 21 giugno.

*Nino Benvenuti è ritornato a Santa Vittoria d'Alba per prepararsi al confronto con Jimmy Ramos, un pugile americano di Boston (New England); il match si svolgerà venerdì prossimo a Torino al Palazzo dello Sport. Si tratta di un incontro di media difficoltà per il campione del mondo dei pesi medi. Ramos è campione del New England, recentemente ha perso ai punti contro Jimmi Gonzales per un verdetto che ha suscitato molte discussioni, tre pochi giorni prima aveva vinto a Portorico contro Perez (che nella classifica mondiale è al nono posto); non dovrebbe comunque preoccupare troppo l'italiano.*

*Benvenuti si sta allenando intensamente, convinto di dover sempre dimostrare il suo valore.* «Quando un pugile è campione del mondo — dice — non può permettersi distrazioni. Deve sempre vincere e vincere bene. Diversamente le critiche diventano atroci».

*Parlando con Benvenuti si deve discutere della grave notizia che recentemente ha scosso il mondo della boxe. Si deve insistere cioè della morte di Jupp Elze, il pugile tedesco recentemente scomparso.* «Era un bravo ragazzo — dice Benvenuti —, un professionista coscienzioso. Lo avevo incontrato a Berlino due anni fa, in un confronto valevole per il titolo europeo dei medi juniors. Si era preparato per due mesi interi in segreto, una preparazione minuziosa, segno di una volontà di ferro».

*«Però ha perso per k.o.t.».*

«In effetti non mi è parso un grande campione. Era un combattente tenace, ma senza grande classe».

*«Notizie di agenzia parlano di doping. Le analisi effettuate subito dopo il match con Duran hanno accertato la presenza di sostanze amfetaminiche, tanto che il procuratore della Repubblica di Colonia dr. Schaeben ha richiesto l'autopsia per accertare se esistano motivi di responsabilità per aprire un'inchiesta penale».*

«Non credo che nella boxe possa esistere l'abitudine di drogarsi. Non parlo del caso specifico del povero Elze, dico in generale. Il pugilato non è un'attività che si svolga automaticamente. Ci vuole freddezza, ragionamento, nervi saldi. Occorre insomma freschezza di idee. La forza fisica non basta. Per questo ripeto che nella boxe gli eccitanti potrebbero produrre effetto contrario».

*«E' un'idea personale, oppure crede che si tratti di convinzione generale in tutto l'ambiente?».*

«Voglio sperare che sia convinzione di tutti. Il caso di Elze è valido testimone: il pugile drogato sbaglia tutto, perde il match e va incontro anche a tragiche conseguenze».

*L'intervista è finita. Benvenuti torna ai allenarsi. Vuol prepararsi bene al confronto di Torino, il secondo match che affronta dopo la riconquista del titolo mondiale.*

**Giulio Accatino**

### Il torinese Biscotti batte Pravisani ai punti

**La riunione di boxe, organizzata, ieri a Torino, ha avuto come incontro principale il match fra i pesi leggeri Biscotti (Torino) contro Pravisani (Trieste). Ha vinto Biscotti ai punti dopo otto riprese. Il successo del torinese è maturato alla 6ª ripresa, quando per un pugno d'incontro Pravisani è andato al tappeto, riprendendosi abbastanza presto.**

**Precedentemente s'erano incontrati novizi e dilettanti di Torino e di Milano. Il successo è toccato agli ospiti per tre a uno. Il dettaglio: Novizi: pesi mosca: Portonaro (Mil.) b. Rubiu (To.) ai punti; Gobbato (Mi.) b. Memoli (To.) ai punti. Dilettanti: pesi mosca: Verdiani (To.) b. Belvedere (Mi.) per k.o.t. alla 2ª ripresa; supergeggeri: Filieri (Mi.) b. D'Agnesa (To.) ai punti.**

**Professionisti: welters: Guerrieri (Trombetta) b. Zanirato (Barravecchia) ai punti in 8 riprese; leggeri: Biscotti (Trombetta) b. Pravisani (Cinzano) ai punti in 8 riprese.**

(A pagina 9 il servizio sulla morte del pugile Elze a causa del doping. Aperta un'inchiesta in Germania).

## Livio Berruti commenta: «Insuperabili gli atleti negri»

### Stupore e compiacimento dell'olimpionico di Roma

Livio Berruti, campione olimpionico a Roma dei 200 metri piani, è l'atleta italiano di maggior prestigio. Berruti ha detenuto fino all'anno scorso il primato nazionale sui 100 metri con 10"2, record che è stato migliorato da Pasquale Giannattasio con 10"1. Particolarmente interessante è dunque sentire da uno degli assi famosi il pensiero sui clamorosi exploit degli atleti americani.

«Non provo lo stupore più grande — ha dichiarato il campione — per il 9"9 in sé; tutti attendevamo il nuovo record dopo la serie di 10" netti, già realizzati in questa stagione. Mi lascia sbalordito, invece, la realizzazione di un simile primato da parte di tre atleti contemporaneamente, e il pullulare di 10" netti tutt'attorno. E' stato un po' come il primo trapianto cardiaco, immediatamente seguito da una serie di analoghi interventi, quasi fossero tutti pronti ed attendessero soltanto un segnale».

Berruti giustifica l'eccezionale giornata di Sacramento con argomenti molto validi. «I records si ottengono con facilità — ha ripreso — quando si corre impegnati al massimo, al limite della propria forma, ma senza l'esasperazione del risultato. Una serenità di spirito che si trova fra amici, fra avversari di tutti i giorni, non certamente ad una Olimpiade dove il record può saltar fuori e con difficoltà in batteria, variabilmente in finale».

«C'è un altro fattore sorprendente sul piano tecnico, il fatto che il primato sia stato ottenuto su una pista in argilla e non sul fondo plastico che pure viene indicato come il più moderno e funzionale ritrovato della tecnica. La pista di Sacramento, dove io non ho mai corso, deve essere però eccezionale tant'è vero che proprio su di essa Tommie Smith fece segnare il suo clamoroso record di 20" sui 200 piani».

Berruti non conosce personalmente i nuovi primatisti. «Forse contro Greene ho corso una volta — ammette — ma non lo ricordo bene. Questi americani, sinceramente, si somigliano un poco tutti. Sono tanti e molto bravi: confermano la leggenda della supremazia negra nelle gare di velocità. Val la pena ricordare che anche Bambuck è francese soltanto di nazionalità».

Nelle gare a Città di Messico le condizioni ambientali saranno maggiormente favorevoli ai velocisti, ma Berruti ritiene improbabile che il record possa venire migliorato nuovamente. Questo per motivi psicologici. «C'è una tensione nervosa eccessiva in quelle gare, come ho già detto. Al Messico probabilmente si compenserà il diminuito rendimento sul piano nervoso, con i vantaggi concreti dell'altitudine e del fondo in plastica, sempre che di questo fondo tutti sappiano servirsi adeguatamente».

Berruti ha concluso: «Io vorrei porre una domanda però in questo particolare momento: perché il sì ostina a rifiutare il cronometraggio al centesimo di secondo quando questo sarebbe l'unico modo per graduare esattamente i valori mondiali? I sei atleti della finale, tutti accreditati di dieci netti sono giunti nello spazio di un metro e un metro in fase d'arrivo viene coperto in non più di sette od otto centesimi di secondo. L'ordine d'arrivo giustamente scaturito implica ovviamente anche tempi differenziati per una giusta classifica dei valori».

**Giorgio Viglino**

## I limiti dell'uomo nel giudizio dei medici

**Il prof. Margaria, direttore dell'Istituto di fisiologia umana di Milano, ritiene che a Città di Messico si arriverà a 9"8 - Il prof. Wyss, del Centro medicina dello sport, afferma: "Un centometrista sviluppa una potenza di 22-23 cavalli, in gara non respira"**

L'impresa realizzata ieri a Sacramento da Hines, Green e Ronnie Ray Smith che hanno infranto la «barriera» dei dieci secondi netti sui 100 metri è stata accolta soltanto con misurato stupore negli ambienti più qualificati della medicina sportiva.

Wyss, direttore del Centro di medicina sportiva di Torino, ha dichiarato: *«Dopo aver espresso una doverosa riserva sullo strumento con cui è stato calcolato il tempo degli atleti, non essendo noto se è stato usato un cronometro azionato da un giudice, oppure da uno strumento elettrico, devo dire che dal punto di vista biologico la differenza fra un tempo di 10"1 - 10" - 9"9 è minima».*

Il prof. Wyss ha così proseguito: *«La prestazione dell'atleta si può esaminare sotto tre punti di vista: sotto l'aspetto nervoso, in base ad un fattore tecnico, ed in funzione del rapporto tra gli attriti interni e lo sviluppo della massa muscolare. Il primo punto, quello nervoso, riguarda il tempo di reazione uditivo-motrice allo sparo di partenza, tempo che è calcolato generalmente, per atleti di valore internazionale, in 10-15 centesimi di secondo. E' sufficiente quindi che per capacità propria, per una reazione "automatizzata" o per una migliore coincidenza di fasi in partenza un fuoriclasse riesca a scendere ulteriormente sotto questo limite, mettendosi in movimento 6-7 centesimi di secondo dopo aver percepito lo sparo. Se poi l'atleta riesce a trovare la giusta inclinazione di corsa in fase di accelerazione, raggiungendo subito la velocità massima costante, invece che a 28-30 metri dalla partenza come avviene generalmente, egli guadagnerà ancora qualche centesimo. Infine, fondamentale è il concetto della potenza in funzione della massa muscolare. Nei grandi atleti si son raggiunte le condizioni ottimali del rapporto tra gli attriti interni che i medici definiscono viscosità muscolare e lo sviluppo della massa muscolare stessa».*

*«Un atleta che percorra i cento metri in un tempo di circa dieci secondi sviluppa una potenza compresa fra i 22-23 cavalli, ma l'impegno respiratorio è praticamente nullo (in gara, infatti, non si respira) e l'impegno cardiocircolatorio è relativo. A fine gara si raggiunge una frequenza di 140 di battito cardiaco, causato più dalla "carica" nervosa, dalla tensione che dalla fatica vera e propria. Nessuno può prevedere il limite che si potrà ottenere in questa gara, nella coincidenza, alle migliori condizioni, dei tre fattori che ho ricordato prima. A breve scadenza si può solo dire che a Città di Messico, ferma restando la concatenazione di elementi particolarmente favorevoli, il record potrebbe essere ulteriormente migliorato, considerata la maggior leggerezza del corpo, e la minore densità dell'aria causata dall'altitudine a cui è posta la capitale messicana».*

Il prof. Margaria, direttore dell'Istituto di fisiologia umana di Milano, in merito alle possibilità che questo primato venga ulteriormente abbassato, ha detto: *«C'è un continuo miglioramento fisico negli atleti, una cura sempre più vigile per le condizioni della pista, una più profonda assistenza fisiologica, e tutti questi fattori rendono inevitabile, a scadenza più o meno breve, un miglioramento di questo record. E' stato calcolato scientificamente che a Città di Messico, grazie alla rarefazione dell'aria, nella gara dei cento metri si avrà un guadagno di un decimo di secondo. Nelle identiche condizioni, se questi tre atleti avessero corso a Città di Messico, avrebbero realizzato un tempo di 9"8».*

**Paolo Patruno**

### Esibizione di professionisti al nuovo Tennis Monviso

Un nuovo impianto sportivo viene oggi inaugurato a Torino. Il Tennis Club Monviso, in corso Canonico Allamano 25, Grugliasco sarà aperto alla presenza del presidente della Federazione Tennis Mario Stefani e di numerose autorità cittadine. Il circolo, di cui è presidente il comm. Quario, comprende 15 campi da tennis (di cui due coperti).

Dopo la cerimonia, che si svolgerà alle 18, avrà luogo un incontro di esibizione tra i professionisti Bonatti-Belli e Lemonier-Bonetti.

## Oggi si conclude il Giro della Vallée

**La corsa a tappe per ciclisti dilettanti termina ad Aosta - Ieri successo di Balduzzi - Vianelli sempre al comando della classifica generale**

*(Dal nostro inviato speciale)*

Cogne, 21 giugno.

Penultima tappa del Giro della Valle d'Aosta. Quattro corridori insieme ad un chilometro da Cogne: Balduzzi, gli spagnoli Gomez e Zubero ed il jugoslavo Pocrnya. L'arrivo è in salita, il piemontese nella fase finale ha avuto poca collaborazione e sembra provato. Gomez e Zubero cercano di sorprenderlo scattando a ripetizione, uno dopo l'altro. Pocrnya si stacca subito, Balduzzi invece si riporta sotto e trova ancora la forza per aumentare l'andatura. Zubero cede, Gomez resiste per un po' alla ruota dell'italiano, poi anche lui si arrende. Balduzzi lo precede al traguardo di pochi metri conquistando un brillante successo, il primo della stagione.

Una stagione che fino ad oggi a Balduzzi aveva riservato qualche amarezza: una decina di ottimi piazzamenti, nessuna vittoria. *«Sembrava proprio — dice — che non riuscissi più a vincere. Mi sarebbe spiaciuto molto, anche perché quasi sicuramente la prossima stagione mi sposerò e lascerò l'attività. Volevo lasciare un buon ricordo ai miei tifosi, ci sono riuscito».* Balduzzi ha ventisei anni, lavora come magazziniere in una grande azienda torinese: da molto tempo è uno dei più forti atleti del C. S. Fiat e oggi l'ha confermato.

Nessuna novità di rilievo nella classifica generale. Vianelli è sempre al comando ed ha anzi leggermente aumentato il suo vantaggio sul secondo in graduatoria (che ora è Sorlini) portandolo a 5'38". Anche oggi il bresciano è stato attaccato, ma ha saputo reagire con efficacia, rispondendo ancora una volta il più forte di tutti. Ad una ventina di chilometri dall'arrivo si sono portati in fuga Balduzzi, Pella e Cammilli, ai quali si sono poi aggiunti Bianchi, Zubero, Baroni, Pocrnya. Vianelli non ha sprecato inutilmente energie per operare il ricongiungimento: quando però, prima del secondo passaggio da Aosta (35 km. al traguardo) è partito dal gruppo Pecchielan con Dovo, Piccin e Filosi, Vianelli ha reagito da campione.

Nel plotone nessuno collabora con il «leader», mentre davanti l'accordo dei quattro era perfetto. Il vantaggio allora si è portato in testa, il suo ritmo hanno retto in pochi altri. Qualche chilometro ed il ricongiungimento ora cosa fatta. Nel gruppetto di testa, intanto, Balduzzi ha aumentato l'andatura, alla cui ruota hanno resistito soltanto Zubero e Pocrnya, poi a 5 km. da Cogne, Gomez è riuscito a rientrare.

Nella tappa di oggi si sono avuti dieci ritiri, tutti per disturbi intestinali: tra i corridori che sono tornati a casa anzitempo Conti e Catteian, due dei più forti atleti in gara.

Domani la tappa conclusiva, da Cogne ad Aosta: 138 km. con la rampa di Exeuex (m. 1049) nella prima metà del percorso ed il Colle San Pantaleon (m. 1645) a 44 km. dal traguardo.

**Maurizio Caravella**

*Ordine d'arrivo:* 1) Balduzzi (C. S. Fiat) km 105 in 3 ore 02'22", media km. 34,545; 2) Gomez (Spagna) a 2"; 3) Zubero (id.) a 9"; 4) Pocrnya (Jugoslavia) a 25"; 5) Pecchielan a 47"; 6) Vianelli id.

*Classifica generale:* 1) Vianelli (Pedale Bresciano) 21 ore 2'04"; 2) Sorlini a 5'38"; 3) Crepaldi a 8'07"; 4. Pecchielan a 7'09"; 5) Piccin a 7'59"; 6) Gazzetta

## Ventidue piloti in gara nel Gran Premio Lotteria

*Domani a Monza sulle vetture di Formula 2 La competizione è abbinata al concorso a premi - Fra gli iscritti anche Vic Elford*

(Dal nostro inviato speciale)

Monza, 21 giugno.

*Sette piloti italiani parteciperanno domenica al Gran Premio Lotteria di Monza, che segna l'esordio in Italia delle gare riservate alle vetture monoposto di Formula 2. Sono Giancarlo Baghetti, Mario Casoni, Tino Brambilla, Enrico Pinto, Giorgio Pianta, Carlo Facetti e Corrado Manfredini. I primi tre, con l'inglese Derek Bell, saranno al volante di Ferrari Dino, Pinto e Pianta sperimenteranno su telai Cooper e Brabham i motori Alfa Romeo elaborati dall'Autodelta, Facetti e Manfredini avranno due Brabham.*

*L'interesse si appunta soprattutto sulle Dino, mai così numerose in una prova di questa formula che, destinata ai giovani, ha visto impegnarsi piloti già affermati come Stewart, Graham Hill, Amon. Due Dino sono state assegnate a Baghetti e Casoni dall'Associazione nazionale dei corridori, Brambilla ha ottenuto la sua dopo un colloquio a Modena con Enzo Ferrari, mentre Bell è stato «invitato» dallo stesso costruttore modenese. Bell, 26 anni, sposato, è una delle promesse dell'automobilismo britannico.*

*Le Dino, con i loro sei cilindri di 230 Cv di potenza, hanno 10-20 Cv in più dei motori Ford adottati dalle altre monoposto, il che — su una pista «veloce» come quella di Monza — dovrebbe costituire un notevole vantaggio. C'è solo da sperare che i piloti siano all'altezza della situazione. I rivali sono molti, e pericolosi, dai francesi Pescarolo sulla Matra a Gethin, Ahrens, Rees, sulla Brabham, da fassani, Regazzoni e Ofenstadt con la Tecno a Schlesser (McLaren). Ci sono anche Jonathan Williams, che ha lasciato l'Abarth, David Hobbs, che in aprile vinse a Monza la «1000 km» su una Ford Mirage, e Vic Elford, il bravissimo corridore inglese della Porsche. Elford, dopo i successi nei rallies e nelle corse dei prototipi, sogna affermazioni sulle monoposto. In F. 2 ha già fatto qualche gara.*

*Farà da contorno al Gran Premio (a relativo concorso a premi, con 150 milioni per chi avrà il biglietto abbinato alla vettura vincente) la Coppa Autodromo di Formula 2.*

**Michele Fenu**

### Che cos'è la Formula 2

**La parola «formula 2» indica una delle molte categorie in cui è divisa l'automobilismo sportivo. Entrata in vigore il 1° gennaio dello scorso anno rimarrà valida sino al 31 dicembre 1971, almeno nella forma e con i regolamenti attuali. Essa è riservata a vetture monoposto con motore di cilindrata compresa fra i 1300 e i 1600 cmc, derivato da quello di una vettura di produzione normale, costruita in almeno 500 esemplari in un periodo di 12 mesi consecutivi.**

### Il programma della gara

**Al Gran Premio Lotteria parteciperanno 22 piloti. Oggi, dalle 9,30 alle 12 e dalle 15,30 alle 18,30 si svolgono le prove di qualificazione dei 28 iscritti, per eliminare i 16 più lenti. La corsa avrà inizio domani alle 16,30; in programma 45 giri della pista stradale dell'Autodromo di Monza (lunga metri 5750) per una distanza di km 258,750.**


Provate la "FLAVIA" presso le Commissionarie LANCIA in Piemonte:

| | | |
|---|---|---|
| Ditta ACERBI - Via Emilia, 369 | Tel. 81.075 | TORTONA |
| AUTORIMESSA PR - Via Pa, 5 | Tel. 311.252 | CHIVASSO |
| BENEDETTO & C. - Via Arcivescovado, 2 | Tel. 541.444 | TORINO |
| Piazza Adriano, 6 | Tel. 332.195 | TORINO |
| Ditta BENSI - Via G. Medici, 24 | Tel. 490.128 | VENARIA REALE |
| FRANCO BOCCA & C. - Via Torino, 53 | Tel. 25.563 | BIELLA |
| Via C. Balbo, 2 | Tel. 28.76 | VERCELLI |
| Corso Vercelli, 168 | Tel. 22.807 | BORGOSESIA |
| C.A.R. - Via Marengo, 31 | Tel. 51.005 | ALESSANDRIA |
| COMAUTO - Corso Nizza, 72 | Tel. 46.50 | CUNEO |
| Via Rorine, 5 | Tel. 41.26 | ALBA |
| CHIAPUZZI & TRAVERSO - Via E. Raggio, 2 | Tel. 21.19 | NOVI LIGURE |
| LUIGI FIORINA - Corso XXV Aprile, 42 | Tel. 91.435 | MONCALVO |
| Corso Indipendenza, 16 | Tel. 22.67 | CASALE MONFERRATO |
| AUTORIMESSA FORNERIS & PIACENTINO - Via Saluzzo, 54 | Tel. 26.81 | PINEROLO |
| LANCAR - Via Saluzzo, 33 | Tel. 687.355 | TORINO |
| LODICO & C. Corso Indipendenza, 98 | Tel. 28.29 | RIVAROLO CANAVESE |
| SCLEPPO GIOVANNI & C. Piazza Freguglia, 1 | Tel. 32.57 | IVREA |
| Corso Ivrea | Tel. 21.14 | AOSTA |
| ERMANNO PIACENTINI - Via G. Calvi, 16 | Tel. 91.409 | VALENZA PO |
| F.LLI PORCELLANA Corso Dante, 15 | Tel. 24.82 | ASTI |
| SALONE AUTO RIVELI - Corso Susa, 29 | Tel. 959.360 | RIVOLI |
| S.V.A.T. - Corso Turati, 12 | Tel. 593.182 | TORINO |

# CRONACHE DELLO SPORT

### A Roma primo colpo di scena per la complicata vicenda ciclistica

# Balmamion dichiarato innocente nella superperizia del doping

**Nel Giro aveva usato una medicina non proibita in Italia (essa verrà messa fuori legge soltanto tra due settimane) - Anche per Felice Gimondi si prospetta una soluzione favorevole - La sentenza ufficiale si avrà lunedì - Vivaci accuse al sistema dei controlli effettuati durante il Giro ciclistico italiano**

*(Dal nostro inviato speciale)*

Roma, ■ giugno.

Franco Balmamion ha ottenuto la più ampia riabilitazione nel « processo d'appello » all'Istituto di medicina dello sport di Roma, dopo l'accusa di « doping » piovutogli addosso dopo ■ Giro d'Italia. Il titolare della maglia tricolore non ha avuto anzi nemmeno bisogno di valersi del diritto alla controanalisi. E' stato infatti dimostrato, al di fuori di ogni dubbio, che la positività riscontrata nel suo liquido organico era dovuta ad un clamoroso equivoco sorto tra i dirigenti del ciclismo professionistico ed i medici sportivi romani incaricati dei controlli durante il Giro.

L'atto di accusa contro Balmamion poggiava infatti sulla presenza riscontrata agli esami di laboratorio di tracce di « efedrina » nelle urine del campione d'Italia. Questo prodotto appartiene alla lista « B » delle sostanze proibite dall'Uci; un elenco che è stato reso noto in Italia il 1 giugno scorso e che verrà ufficialmente applicato soltanto dopo trenta giorni.

Balmamion dunque era stato accusato di « doping » per essersi servito di una sostanza medicinale che, liberamente consentita oggi, sarà proibita fra un paio di settimane. Il suo « caso » è stato quindi risolto sul piano giuridico, ancor prima che la commissione presieduta dal prof. Montanaro desse inizio alle controperizie richieste dai nove corridori incriminati. I fisiologi Cerretelli e Torelli, assistiti da due avvocati, hanno infatti rifiutato alla commissione antidoping l'autorizzazione a procedere alla controanalisi per quanto riguarda Balmamion: il corridore andava prosciolto con un « non luogo a procedere », in quanto il fatto attribuitogli non può essere configurato, al momento attuale, come un reato di « doping ».

La commissione inquirente ha accettato la tesi dei periti della Molteni e Balmamion è stato senz'altro prosciolto dall'accusa. Resta però da stabilire come si sia giunti a un errore tanto clamoroso. I medici incaricati dei controlli sostengono di aver ricevuto dall'Ucip, come traccia per procedere agli esami durante il Giro d'Italia, appunto quell'elenco di sostanze proibite diramato dall'Unione ciclistica internazionale e che entrerà invece a far parte dei regolamenti italiani soltanto a partire dal 7 luglio.

Uno spiacevole equivoco, che mette in luce tutta la serietà dei controlli effettuati e che, soprattutto, ha arrecato notevoli danni, finanziari, professionali e morali, a Franco Balmamion, erroneamente sotto accusa.

Per un « caso » risolto, altri otto ancora da risolvere, con Felice Gimondi soprattutto avviato, con buone probabilità, ad evitare — come Balmamion — il mese di squalifica spettante per regolamento ai rei di « doping ». La commissione presieduta dal prof. Montanaro ha iniziato nel primo pomeriggio le controanalisi richieste da Gimondi, Motta, Bodrero, Galera, Diaz, Van Schil, Abt e Delisle. Gli apparecchi gasecromatici disponibili all'Istituto di medicina dello sport di Roma per questa specie di esami sono quattro e le controanalisi vengono effettuate in due serie di quattro per volta.

Non si prevede quindi che le superperizie possano essere ultimate prima di domani sera e che i risultati possano essere annunciati, tramite l'Ucip, prima di lunedì. Gimondi quindi correrà senz'altro domenica al Gran Premio di Castrocaro a cronometro, con la viva speranza che l'inizio della prossima settimana gli porti la buona notizia della sua assoluzione. La fiducia dei prof. Lodi e Genovese, periti della Salvarani, sta nel fatto che certi prodotti non amfetaminici possono dare, all'esame gasecromatografico reazioni quasi eguali a quelle del prodotto amfetaminico (aVillescon) rintracciato nel liquido organico di Gimondi. Per questo, adottando una comune linea difensiva con i fisiologi Cerretelli e Torelli, periti di Motta e Bodrero, i rappresentanti del ciclista bergamasco hanno chiesto che la controanalisi venga effettuata anche con strumenti diversi dal « gasecromatografo ». Per Motta, com'è noto, la prima analisi avrebbe riscontrato tracce di fen-metrazina, (contenuta nel « Preludin »), mentre per Bodrero il primo esame effettuato durante il Giro d'Italia parlava della di tracce di deadrin.

Le controanalisi dunque in clima di battaglia, in mezzo alle abituali contestazioni dei periti di parte. Su quello che si svolge nel laboratorio in cui operano il prof. Montanaro, i suoi collaboratori prof. Cartoni e dott. Manzone ed i loro « avversari » naturalmente v'è il più assoluto segreto professionale. Circolano però delle voci piuttosto strane, sulla possibilità che i periti del corridori sotto accusa chiedano addirittura l'invalidazione in blocco di tutti gli esami effettuati durante il Giro d'Italia ed un proscioglimento degli accusati per un « vizio di procedura » al momento dei prelievi di liquido organico. Risulterebbe infatti che, al controllo di Napoli — quello in cui risultò « positivo » Gimondi — il funzionario preposto alla sorveglianza sui prelievi avrebbe usato sempre lo stesso recipiente, senza lavarlo prima del passaggio di un corridore all'altro, per il deposito del liquido che sarebbe stato volta in volta versato nelle provette sigillare. Una disattenzione che, secondo il prof. Lodi, perito di Gimondi, può essere sufficiente a mandare tutto all'aria: basterebbero poche gocce rimaste attaccate alla bacinella, per falsare irrimediabilmente l'esito delle analisi.

**Gianni Pignata**

## I dirigenti italiani contrari ad una seconda squadra al Tour

Bologna, 21 giugno.

Molti si domandano se i risultati delle controanalisi in corso a Roma e favorevoli a Balmamion, possano far sì che una seconda squadra italiana, capeggiata appunto dal ciclista canavesano, prenda parte all'ormai prossimo Tour. La voce si era diffusa stamane a Milano, ma, a quanto risulta, ben difficilmente si verificherà una simile eventualità.

Oggi a Bologna s'è avuto un colloquio tra il presidente della Unione Velocipedistica Internazionale e della Federazione Ciclistica italiana, Adriano Rodoni, ed il presidente della Unione Ciclistica Italiana Professionisti, Luigi Chierici. Anche se il risultato di questo scambio di opinioni è rimasto segreto, si ha buon motivo di credere che l'orientamento dei massimi dirigenti del nostro ciclismo è volto verso il no. Il tempo ormai stringe ed una decisione definitiva dovrebbe essere presa entro la giornata di domani. Salvo sorprese, però, al Giro di Francia dovrebbe andare una sola « équipe » italiana, quella cioè già stabilita, con Zilioli e Bitossi nel ruolo di capitani.

### Balmamion dichiara: «Chi mi paga i danni?»

Roma, 21 giugno

Il campione d'Italia Balmamion è ripartito oggi in treno per Torino, dopo aver risolto favorevolmente il suo « caso » con una completa dimostrazione di innocenza. Il ciclista torinese è apparso soddisfatto di questo epilogo della sua vicenda, senza però nascondere la contrarietà per tutti i danni che gli ha procurato l'inchiesta accusa di « doping »:

« Avevo ammesso — ha detto Balmamion, prima di partire — di aver preso della comune efedrina, in perfetta buona fede, dopo essermi consultato anche col dottor Cavalli, medico e dirigente dell'Ucip. Adesso mi hanno riabilitato perchè quella sostanza non figurava nelle proibite dai regolamenti antidoping vigenti durante il Giro d'Italia. I danni però restano. Per una settimana non ho osato quasi uscire di casa, per il giustificato timore di venire insultato dai tifosi. Ho dovuto rinunciare a parecchi ingaggi per riunioni su pista, mi ero preparato per il Giro di Francia ed ho dovuto rassegnarmi a stare fuori squadra. Dicono che si sono sbagliati, che è stato un equivoco, ma chi rimborsa i sofferenze morali che ho attraversato e per la sensibile perdita finanziaria che ho subito? ».

« Hai proprio definitivamente rinunciato a partecipare al Tour? ».

« Come potrei fare diversamente? Ho compiuto l'ultimo leggero allenamento lunedì scorso, poi non sono più salito in bicicletta ed anzi ho dovuto accusarmi di cose che hanno influito negativamente sul mio equilibrio fisico e nervoso ».

« Se però l'Ucip decidesse di formare una seconda squadra, potresti cambiare idea? ».

« Non mi risulta che ci sia questa possibilità e, del resto, io ho proprio deciso di starmene a casa ».

### La Sampdoria replica alle di Pianelli

Genova, 21 giugno.

Le dichiarazioni del presidente del Torino, comm. Pianelli, il quale ha affermato ieri che il mercato dei calciatori ha superato ogni limite, ha provocato la decisa reazione del presidente della Sampdoria, avv. Colantuoni.

« Ma perché parla di follie calcio — ha esclamato Colantuoni — quando fu proprio quattro anni fa ad iniziare ai miliardo versando Genoa milioni per Meroni? la quota massima mai raggiunta prima per un trasferimento, e fece scalpore. Non solo, ma l'anno scorso il Torino aveva già praticamente concluso con la Juventus la cessione dello stesso Meroni per oltre mezzo miliardo.

« Pianelli — ha aggiunto il massimo dirigente sampdoriano — non deve quindi gridare allo scandalo. Il Torino ci ha chiesto Vieri e noi abbiamo fatto la nostra richiesta sulla base di quello che si stanno pagando oggi i migliori giocatori ».

★ Gare di bocce si disputano domani a Biella (gara nazionale a quadrette di A) e a Torino (gara regionale a coppie di B, organizzata dal G. S. Madonna Pilone di corso Casale; gara a coppie campi di via Verdi 7).

**Domani in Coppa Italia si inizia la fase conclusiva**

## Il giovane Achilli nell'Inter a Bologna

*Venturi è il nuovo presidente della società milanese: ieri la ratifica da parte del Consiglio direttivo*

Bologna, 21 giugno.

L'Inter sarà di scena domenica sera allo Stadio Comunale per l'incontro di ritorno della Coppa Italia. La partita di andata ebbe uno svolgimento sconcertante e si concluse 3 a 3, dopo che i nerazzurri erano stati in vantaggio di tre reti, con i nero-azzurri sul punto di un crollo clamoroso. Se il Bologna perderà (com'è probabile) la Coppa Italia, dovrà rimpiangere quella serata che si è ripetuta mercoledì, quando la squadra felsinea, in vantaggio di una rete, non soltanto si è fatta raggiungere ma anche superare, a due minuti dalla fine, dal Milan.

Intanto, questa sera, il Consiglio direttivo del Bologna ha designato il successore del commendatore Goldoni nella persona di Raimondo Venturi, uno sportivo divenuto recentemente socio del Bologna. Soltanto l'assemblea dei soci, che avrà luogo il 15 luglio, potrà comunque sanzionare ufficialmente la nomina. Si concluderà finalmente la crisi dirigenziale? Sembra di sì, ma resta sempre aperta quella tecnica, con Cervellati che chiede garanzie prima di accettare l'incarico di allenatore.

Bologna e Inter presenteranno qualche novità. Due il Bologna: Pace al centro, al posto dello squalificato Clerici, e Carminati all'ala sinistra; quattro l'Inter: Santarini sostituirà Bolli nel ruolo di libero, il giovane Achilli (che ha già esordito in campionato a Cagliari) darà il cambio all'affaticato Domenghini, Cappellini sarà preferito a Nielsen come centro-avanti e Corso rientrerà nel consueto ruolo. L'incontro avrà inizio alle 21,15. e. m.

BOLOGNA: Vavassori; Furlanis, Reverberi, Guarneri, Janich; Fogli, Perani, Bulgarelli, Pace, Turra, Carminati. (Secondo portiere Testa; 13° giocatore Tentorio).

INTER: Sarti; Burgnich, Facchetti; Bedin, Landini, Santarini; Achilli, Mazzola, Cappellini, Suarez, Corso. (Secondo portiere Barluzzi; 13° giocatore Benitez).

## Angelillo e Rognoni nel Milan contro il Torino

**Rivera sarà ancora assente: il ruolo affidato a Lodetti - In campo anche lo svedese Hamrin**

(Dal nostro corrispondente)

Milano, 21 giugno.

*Nereo Rocco non è molto contento. Il trainer rossonero spera di poter recuperare in extremis Rivera per la partita di domenica a S. Siro con il Torino e, invece, i medici gli hanno spiegato che il capitano non è ancora in grado di giocare e che, purtroppo, molto difficilmente potrà scendere in campo a S. Siro in occasione del derby.*

*Perdurando l'assenza di Rivera e essendosi ancora ristabilito Scala da uno strappo che lamenta in gamba destra, ha affidare nuovamente a Lodetti il ruolo di interdire di spinta, fermi restando Cudicini in porta, Schnellinger libero, Anquilletti e Trapattoni terzini d'ala e Rosato stopper.*

*Per quanto riguarda l'attacco, Rocco potrà disporre di Hamrin che mercoledì era rimasto a riposo. Lo svedese, essendo alquanto affaticato, non può essere utilizzato più di una volta alla settimana. Prati indosserà la maglia con il numero 11 e Sormani giocherà al centro dell'attacco avendo come interni Rognoni e Angelillo.*

*La campagna di Fabbri, dopo i pareggi con Milan e Bologna e l'affermazione sull'Inter, ha ripreso quota, e scrollata di dosso il complesso degli « ex milanisti » e sta dimostrando quanto fossero ingiusti i risultati negativi ottenuti contro i medesimi avversari in campionato. Ora che i granata dispongono a quasi « della formazione-tipo (le assenze di Poletti e Bolchi infatti ben bilanciate dall'ottimo rendimento di Trebbi e Agroppi), affrontano i ricali con stanchi, alcun timore reverenziale.*

**g. bell.**

MILAN: Cudicini; Anquilletti, Schnellinger; Trapattoni, Rosato, Lodetti; Hamrin, Rognoni, Sormani, Angelillo, Prati.

TORINO: Vieri; Fossati, Trebbi; Puja, Ceresoli, Agroppi; Castelli, Ferrini, Combin, Moschino, Facchin.

### Domani ultimi 90 minuti per i tornei di serie B e C

Domani si concluderanno i campionati di serie B e C. Nel torneo « cadetto » si lotta ancora per la promozione e per la retrocessione. Solo il Palermo è già qualificato per la massima divisione.

LE PARTITE DI DOMANI

SERIE B (ultima giornata)

Foggia-Palermo (all'andata 0-1)
Genoa-Messina (1-1)
Livorno-Catania (1-2)
Modena-Venezia (0-1)
Monza-Lecco (3-2)
Novara-Catanzaro (0-0)
Perugia-Bari (1-4)
Potenza-Reggina (0-0)
Reggiana-Lazio (1-0)
Verona-Padova (2-1) (a Ferrara)
Riposa: Pisa.

Classifica: Palermo punti 52; Pisa 40; Verona e Bari 46; Foggia 45; Reggiana 43; Monza e Livorno 41; Catania e Reggina 40; Lazio 38; Modena, Padova e 37; Genoa, Lecco, Perugia e Messina 35; Venezia 34; Novara 33; Potenza 22.

(* Una partita in più).

SERIE C (ultima giornata)

Girone

Alessandria-Solbiatese (1-0)
C.R.D.A.-Bolzano (2-2)
Entella-Pavia (2-1)
Marzotto-Rapallo (0-0)
Mestrina-Biellese (1-1)
Piacenza-Trevigliese (0-0)
Pro Patria-Triestina (0-0)
Savona-Treviso (1-2)
Udinese-Legnano (1-2)
Verbania-Como (0-2)

## Il tradizionale Palio Piemontese in programma domani a Vinovo

**Disputa i rappresentanti di Asti e di Novara per l'iscrizione di cavallo - Questa sera una riunione di**

Due riunioni di particolare interesse avranno luogo stasera e domani a Vinovo. Questa sera con inizio alle ore 21 saranno in campo i trottatori in una riunione imperniata sul premio Città di Biella (L. 1.300.000, m. 2060). Il favorito è Confucio. Correranno pure Dorifora, Impeto, Gabbro e Consuelo. Per le altre corse sono favoriti: Premio Cavaglia: Bastione-Caleb; Premio Candelo: Selvino-Zimone; Premio Viverone: Speedway-Taviole; Premio Borgosesia: Urgente-Sintra; Premio Cossato: Arizona-Acriato; Premio Città di Biella: Carfuccio-Gabbro; Premio Rosazza: Busento-Fernot; Premio Gattinara: Brenil-Querero.

La grande riunione sarà quella di domani ed sarà categoria di appassionati del galoppo. Oltre alle corse del pur sangue è in programma il Palio del Piemonte, una corsa che ha suscitato molta attenzione ed anche polemiche in Piemonte.

Le selezioni per la scelta del cavallo da inviare a Torino sono state seguite da migliaia di persone e ne sono nate anche delle dispute. Fra gli esponenti di Asti e Novara è sorta una discussione piuttosto accesa: infatti Novara aveva iscritto alla corsa Ginestra, acquistata pochi giorni fa. Ma Ginestra era risultata seconda nella selezione ad Asti e figurava quale riserva di Rondello, il vincitore; gli astigiani hanno sostenuto il loro buon diritto su quella cavalla. Ne è nato un dissenso ed alla fine Novara ha dovuto ripiegare su Kim. Questo sarà montato da Dario Vincenzi, mentre l'astigiano Rondello avrà in sella il figlio del suo proprietario, Giulio Occhionero; gli altri concorrenti saranno Bosco (E. Boscu) per Alessandria, Olimpo (G. Revello) per Cuneo, Catullo (A. Morogola) per Vercelli, Otis (G. Berta) per Torino. La novità di quest'anno è costituita dalla concessione di far montare i cavalli da locali o da cavalieri professionisti. La prova è dotata di un milione di lire, oltre a coppe, medaglie, oggetti ricordo; distanza 1600 m.

Le altre corse del pomeriggio (inizio alle 15,30) offrono tra l'altro un cross country per allievi. Nel Premio Isarco Grande potrebbe imporsi a Rayon Rose, nella gara dei gentlemen Cagliaros è favorito davanti a Delure II. Fra i due anni in gara nel ricco Premio Mirabello (L. 2 milioni 200.000, m 1200) si prevede una bella lotta fra Mortemer e Nerone. Nella successiva corsa Tulip, Premio Ciriè, Flotow e Diodo sembrano i migliori.

### Gli azzurri del volo a vela si affermano in Polonia

Varsavia, 21 giugno.

Nei campionati mondiali di volo a vela, in corso a Leszno, in Polonia, la rappresentativa italiana, guidata dal prof. Piero Morelli, del Politecnico di Torino, ha colto un brillante successo il pilota Vergani, primo assoluto nella classe libera, con punti 1000, alla velocità di 77,1 chilometri orari. Secondo Wroblawski (Polonia) e terzo Yeates (Canada).

Nelle altre prove i piloti italiani hanno pure ottenuto significativi piazzamenti con Perotti, settimo nella classe Standard, andata e ritorno di 220 chilometri, e con Vergani, quarto nella classe libera, andata e ritorno di 182 chilometri.

★ Corsa Tris — Il premio Hickory Fire (L. 3.000.000, m. 2020) disputatosi ieri all'ippodromo di Ponte Brenta è stato vinto da Porter (F. Bertoli) davanti a riggio, Babele e John Haig. N. P.: Tallone, Mastro Anto, Izeo, Nirano, Brik Brek, Zigrino, Safe Song. Tot. 84, 24, 29, 19 (356). Combinazione vincente tris: 4-12-11. La quota: 184 080 lire per 395 vincitori.

I "Segreti della Flavia

LANCIA

I segreti della Flavia sono racchiusi nei criteri costruttivi che offrono:

□ sicurezza integrale

concetto informativo «da sempre» della progettazione e costruzione Lancia - trazione anteriore - freni a disco a doppio circuito indipendente con modulatore di frenata - servofreno - proiettori allo jodio - compattezza dell'abitacolo.

□ prestazioni eccezionali

elevata disponibilità di potenza erogata dal motore a carburazione - raffreddamento con ventilatore a triplo stadio - stupenda elasticità del motore ad iniezione con stabili coppie ai bassi giri e possibilità di marcia a regimi elevati con consumi di combustibile eccezionalmente ridotti.

□ comfort

abitabilità - luminosità - visibilità - comodità dei divani - inedito e più efficace sistema di condizionamento interno - ampio baule (m³ 0,44).

FLAVIA BERLINA 1,5 L. 1.800.000
FLAVIA BERLINA 1,8 carburatore L. 1.930.000
FLAVIA BERLINA 1,8 iniezione L. 2.170.000

□ ...e per chi vuole di più

idroguida efficiente, sensibile, centrata: L. 125.000
lunotto posteriore con dispositivo immediato di sbrinatura L. 23.000

□ ...e per chi vuole personalizzarla

cambio sul pavimento e sedili anteriori divisi: L. 40.000
sedili anteriori divisi: L. 25.000
interno in finta pelle elastica: L. 18.000
interno in pelle: L. 125.000
tappeti in moquette: L. 21.500
rostri paraurti: L. 7.400
più I.G.E.

e ancora

colori metallizzati - radio Voxson Sebring 911, Silverstone 922, Indianapolis 923 (ad antenna elettrica).

Provate la Flavia presso tutti i Commissionari Lancia

Provate anche la Flavia coupé e la Flavia convertibile

Rateazioni S.I.C.I. e COMPASS

NUOVI PREZZI !

# offerta Primavera

ora a sole 85 lire

[redacted] 125 lire

Sí, Signora, ora la famosa qualità
dei Pelati Cirio [redacted] sole 85 lire e 125 lire!
I Pelati Cirio sono i piú ricchi di sole,
i piú ricchi di sapore, scelti [redacted] per uno:
solo 4 pomidoro su 10 diventano Pelati Cirio.

**CIRIO porta il sapore [redacted] sole sulla [redacted] tavola**

Ora le etichette dei Pomidoro Pelati Cirio **valgono il doppio!**
Avrete magnifici regali, più in fretta.

585/68

## ANNUNCI [redacted] MICI

*Questi avvisi possono [redacted] ordinati a:*

**TORINO** - Via Roma [redacted] 80 Salone de « La Stampa »
**MILANO** - [redacted] Borgogna n. 8 Gall. Passarella 2
[redacted] - Largo N. Spinelli 5 Largo del Tritone 155
**GENOVA** - Via 12 Ottobre 186 r Portici Accad. 17 r Via Roma 69 r
**NAPOLI** - Via Roma [redacted]

*oltreché presso tutti i corrispondenti della* « Pubblicità Stampa S.p.A. ».

*Coloro che intendono inoltrare* [redacted] *loro richiesta per corrispondenza possono scrivere a:* « Pubblicità Stampa », via Roma 80, 10100 Torino, *inviando l'importo per vaglia postale o bancario oppure mediante versamento nel c/c postale n. 2/14956 Torino.*

*Il prezzo di queste inserzioni risulta dal prodotto del numero delle parole (minimo dieci adoppiando le artificiosamente composte) per la tariffa con l'aggiunta delle tasse in ragione dell'8% globale.*

*Per ogni avviso disposto due volte* [redacted] *«La Stampa» (o «Stampa Sera»* [redacted] *lunedì) che a tutti gli effetti viene considerato come il settimo numero de « La Stampa »), è concessa una ripetizione gratuita dello stesso testo in* « Stampa Sera » *edizione pomeridiana.*

*E' ammessa nel testo degli avvisi normali l'inclusione di* [redacted] **sola parola** [redacted] **carattere** [redacted] *(oltre a quella iniziale)* e **sarà computata per tre parole.**

*Avvisi* **in neretto:** *tariffa doppia.*

*Per* [redacted] **inserzioni in data fissa** *aumento del 100%.*

*Coloro che desiderano rimanere ignoti ai lettori possono utilizzare il nostro servizio cassette aggiungendo* [redacted] *testo dell'avviso la frase:* **Scrivere « Pubblicità Stampa n. .... 10100 Torino »,** *computata per cinque parole. In tal caso all'importo dell'intero annuncio dev'essere aggiunto il nolo della cassetta in lire* **300 per decade, ed un deposito di lire 300 per chi eventualmente desideri** [redacted] **recapito** [redacted] *domicilio* [redacted] *corrispondenza.*

*La «Pubblicità Stampa S.p.A.», in base al capitolato di concessione di esercizio del casellario privato, è considerata a tutti gli effetti « unica destinataria della corrispondenza ».*

*Essa ha quindi il diritto di verificare le lettere e di incasellare soltanto quelle strettamente inerenti agli annunci escludendo* **stampati, circolari o lettere di propaganda.**

*Tutte le lettere indirizzate alle cassette debbono essere* [redacted] **per posta e saranno respinte se assicurate o raccomandate.**

[redacted] speciale accordo intervenuto con l'ISTITUTO BANCARIO SAN PAOLO [redacted] TORINO e [redacted] la [redacted] RISPARMIO DI TORINO gli [redacted] possono [redacted] ordinati — nei [redacted] sportello — presso [redacted] le [redacted] e Dipendenze di questo Banche esistenti in Italia.

**1 COMMERCIALI** L. 220 per parola

**OFFICINA** vendo piallo 3000x1000x 1000, fresatrice Arno n. 2, tornio Di Polo 1000. Telef. 790-325.
**POMPE** per tutti i liquidi e necessità. Fail, via Monginevro 226. Tel. 331-591. 24309
**RETTIFICATRICE ZOCCA PER PIANI, TAVOLA MM. 1500, MONTANTE GIREVOLE A DUE TESTE ABBINATE, ORIZZONTALE E VERTICALE, COMPLETA DI ATTREZZATURE, PER [redacted] LAVORAZIONE VENDESI, TELEF. 380-453.**
**VENDESI** [redacted] eliografica come nuova. Telefonare [redacted] pasti 856-078

**2 ARTIGIANATO** L. 220 per parola

**ARTIGIANO** accetterebbe lavori tornio e fresa. Scrivere: « Pubblicità Stampa [redacted] — Torino ».
**DECORAZIONI** eseguiamo ovunque lavabile 13.000, tappezzeria compresa 20.000. Telefonare 472-436.
**DECORIAMO** camere compresa tappezzeria 20.000 lavabile 13.000 garanzia. Telefonare 369-707.
**TECNICI** specializzati riparazione macchine per cucire, garanzia. Telefono 652-116.

**3 SOC. CAPITALI CESSIONI RILIEVI AZ.** L. 220 p.p.

**A.A.A. A.A.A. A.A.A. A.A.A. A.A.A. A.A.A. A.A.A. A.A.A. A.A.A. A.A.A. A.A.A. A.A.A. A.A.A. A.A.A. A.A.A. A.A.A. A.A.A. A.A.A. A.A.A. A.A.A. ACCORDIAMO** prestiti immediatamente a proprietari auto ed alloggi anche se ipotecati. Nessuna spesa anticipata. Nessuna informazione. Finanziamenti personali a dipendenti grandi aziende, professionisti, artigiani. Interessi fortemente ribassati. Massima riservatezza. FINANZIARIA FID - Sede Centrale - via Cernaia 18 (angolo corso Siccardi), telefoni 542-834, 530-445. 0231
**A.A.A.A. PRESTITI** immediati contro solo ricevuta nessuna garanzia, riservatezza assoluta. Tel. 544-265 anche domenica.
**A.A.A. A.A.A. A.A.A. A.A.A. A.A.A. A.A.A. A.A.A. A.A.A. A.A.A. A.A.A. A.A.A. A.A.A. A.A.A. A.A.A. A.A.A. A.A.A. A.A.A. A. PRESTITI** a tutti purché in condizioni di poter pagare minimo [redacted] massimo 50 milioni anche senza cambiali tasso veramente bancario, Corso Sommeiller 17. Tel. 594-760. 0725
**A.A.A.A.A.A.A.A.A.A.A. PRESTITI** a proprietari auto anche se ipotecate concediamo immediatamente senza informazioni, presentando solo documenti auto. Interessi fortemente ribassati. Riservatezza assoluta. FINANZIARIA FID - Sede Centrale - via Cernaia 18 (angolo corso Siccardi), tel. 542-834, 530-445.
**A.A.A. A.A.A. A.A.A. FINANZIAMENTI** e mutui ipotecari a proprietari alloggi con interessi dell'1% mensile. Riservatezza assoluta. FINANZIARIA FID - Sede Centrale - via Cernaia 18 (angolo corso Siccardi), tel. 542-834, 530-445.
**A.A.A.A.A.A.A.A. FIDAUTO,** via Pomba 29 (angolo via Giolitti), prestiamo denaro a tutti sulla fiducia. Autosovvenzioni immediate presentando documenti auto. Nessuna formalità ed incasso immediato. Riservatezza assoluta. Telef. 545-909.
**A.A.A.A.A. FIDIT** corso Re Umberto [redacted] (Piazza Solferino) ad automobilisti prestiti in giornata su auto anche ipotecate. Prestiti fiduciari in due giorni a proprietari di alloggi e a dipendenti grandi e piccole aziende. Tel. 532-945.
**A.A.A.A.A. FINCOTEX** corso Francia 15 ad automobilisti prestiti in giornata su auto anche ipotecate. Prestiti fiduciari in due giorni a proprietari di alloggi e a dipendenti grandi e piccole aziende. Telefonare 760-203, 779-826.
**A.A.A. ACCORDIAMO** subito prestiti senza garanzia. Tel. 511-763, 532-975. 0878
**A.A.A. URGE** vendere licenza drogheria occasionissime. Tel. 728-094.
**A.A. AFIA,** Pietro Micca 18, telefono 540-632. Prestiti impiegati operai, finanziamenti autoveicoli, Mutui case appartamenti. 2001
**A.A. MUTUI** ipotecari rimborsabili in 6 anni. Vallina, via A. Doria 15.
**A. ACQUISTEREI** rileverei Torino o vicinanze negozio azienda qualsiasi genere Tel. 513-598.
**A** gerente pratica affiderei tintoria nuove condizioni ottime. Telefonare 393-060. 1001
**ACCONCIATURE** cedesi con alloggio, motivi salute. Tel. 299-950.
**ALASSIO** bar pasticceria, forte reddito, cedo. Telef. 41-567 Elli, Moglio d'Alassio. 2001
**ALBERGATORE** provetto organizzatore, in grado di apportare capitali in costituendo Società per costruzione in Bordighera albergo riposo et villini cercasi da Gruppo promotore. Scrivere o rivolgersi Avv. Alfredo Moruzzi, Vincenzo Bellini 10, Milano. 24525
**ALIMENTARI** drogheria 1.000.000 urgente ricovero ospedaliero svendesi. Casalegno 865-962, 82-904.
**AVVIATISSIMO** ristorante, lavoro sicuro, cedesi direttamente, concedesi gestione. Occasione. Telef. 361-562.
**BAR** bottiglieria cedesi superalcoolici. Vicinanze Porta Nuova incasso giornaliero 40-45 mila. Tel. 653-114.
**AVVIATA** azienda elettromeccanica torinese attività ventennale esaminerei cessione. Scrivere: « Pubblicità Stampa 685 — Torino ».
**BAR PASTICCERIA CENTRALISSIMO, P[redacted] ECCEZIONALE, CERCA GERENTI ALTAMENTE QUALIFICATI ATTIVITA' PLURITRENTENNALE, POSSIBILITA' RILIEVO. L'IMMOBILIARE, 502-514, 502-542.** O63
**CAUSA** gravi motivi familiari cedo drogheria commestibili incasso medio 70.000 giornaliere incrementabili. Tel. 368-551 orario negozio.
**CAUSA** malattia cedesi Riviera Ligure gastronomia più plurilicenze. Telefonare San Bartolomeo del Cervo 44-150. 2001
**CAUSA** trasferimento cedesi piccolo bar centralissimo. Telef. 756-756.
**CEDESI** negozio avviatissimo ottima posizione, tessuti, maglierie, biancheria, drapperia, con o senza merce. Telefonare 485-982 [redacted] negozio.
**CEDESI** negozio mobili antichi moderni in zona commercialissima. Telefonare 740-714. O339
**CEDESI** negozio fiori centralissimo causa maternità. Telef. 650-253.
**CEDESI** tintoria lavasecco zona signorile. Telefonare 592-549 o 593-284.
**CEDO** avviato negozio acconciature, via Borgo 4, borgo San Paolo. Telefonare 887-054 ore pasti.
**CEDO** azienda artigiana elevato reddito facilmente dimostrabile. Scrivere « Pubblicità Stampa 5 — Torino ». 2001
**CEDO** negozio centrale oggetti d'arte affitto 20.000 adatto signora. Telefonare 754-772. A59481
**FIORI** cedesi 500.000 utile mensile 150.000 oppure licenza. Telefonare 851-395. 2001
**FRUTTA** verdura scatolami, 35.000 giornaliere, 1.200.000, compresa merce. Tel. 519-508.
**LATTERIA** vendo privatamente. Telefonare 610-436 ore 13,30-15,30, 20,30-22. 1001
**LAVASECCO** cedo con alloggio incasso 350.000 Santa Rita. Telefonare 321-627. 2001
**LAVASECCO** cedo 6.000.000 macchine, forni vapore, arredamento nuovo. Telef. 852-782. 2001
**LAVASECCO** moderno forte incasso Barriera Milano vendesi causa malattia. Telefonare 215-866.
**MOTTA** cede bar mercato rionale 60.000 giornaliere 12.000.000. Telefono 212-064. 2001

fixil® car
QUESTO E' LO SMALTO SINTETICO PER LA VOSTRA AUTO
Solo il carrozziere di fiducia applica questo NUOVO SMALTO che resiste nel tempo brillante donando eleganza [redacted].
[redacted] un'auto sempre nuova ritocchi e riverniciature in

SAVID

**CAVALLERA,** Saluzzo 21. Acquisterei giornalieria, latteria, rivendita pane, tabaccheria, torrefazione. O288
**CEDESI** avviata agenzia informazioni privato. Attività quarantacinquennale. Pettenati, Accademia Albertina 1. Telefono 876-109.
**CEDESI** direttamente pensione centralissima causa trasferimento avviatissima. Telefonare 538-849.
**CEDESI** latteria vicinanze Piazza Vittorio causa malattia utile mensile 350.000. Tel. 768-831.
**CEDESI** mercerie confezioni reddito 250.000 mensili incrementabili in zona sviluppo retronegozio abitabile. Tel. 327-593.
**CEDESI** negozio abbigliamento via Roma 334. Casella 209/M Sip, Milano. 24136
**CENTRALE** profumeria alto giro d'affari cedo 15.000.000 eventualmente senza merce. Scrivere: « Pubblicità Stampa 6462 — Torino ».
**CINEMA** 600 posti località unica con abitazione costruzione unita Albergo Ristorante Bar 24 stanze funzionanti tutto l'anno zona Alto Adriatico facilitazioni pagamento vendesi. Scrivere: «Pubblicità Stampa 10 — 20100 Milano». 24525
[redacted] commestibili salumi vini liquori pollame privato cede. [redacted] telefonare 289-654. 1001
**ELETTRAUTO** vendo causa malattia anche solo attrezzatura. Telefonare 252-862 ore pasti. O60771
**FERRAMENTA,** elettricità, casalinghi, unico zona continue costruzioni. Cedesi, Telefonare 377-995.
**MOBILI** arredamenti, immediate vicinanze Torino, cedesi per ritiro commercio. Scrivere: « Pubblicità Stampa 6673 — Torino ».
**MOBILI** elettrodomestici avviato mq. 120 con ampio locale uso laboratorio sette vetrine su due corsi e piazza vendesi. Telefonare 241-702.
**MOTTA** cede tabaccheria centrale lavata 1.300.000 ottima, 19 milioni. Tel. 212-064.
**OCCASIONE** cedo negozio carrozzelle lettini giocattoli ampi [redacted] Tel. 772-780. [redacted]8525
**PANETTERIA** pasticceria urge svendere causa espatrio buona posizione. Telefonare 850-332. A60859
**PELLETTERIE** cedesi privatamente [redacted] trasferimento. Tel. 394-686 ore pasti. A60049
**PRESTITI,** cessioni quinto stipendio, dipendenti statali, enti pubblici, privati, serietà, riservatezza, celerità, Madama Cristina 157, 632-428.
**PRESTITI** rapidissimi, anche per viaggi ferie, ad impiegati, operai, professionisti improtestati. Riservatezza assoluta. Anastasi - Brecesco, c. G. Cesare 99. Tel. 853-998.
**PRESTITI** rimborsabili in 6 anni su case, appartamenti. Vallina, via A. Doria 15. O152
**PRESTITI** sulla fiducia a operai, impiegati, funzionari, autosovvenzioni immediate, (fima, Mercanti 18, telefonare 540-679. O560
**PRIVATO** cede frutta e verdura con ampio retro abitabile zona Francia. Telefonare 727-471. 1001
**RADIO** tv elettrodomestici autoradio cedesi. Scrivere: « Pubblicità Stampa 2526 — Torino ».
**ROSTICCERIA** cauzionando cerca gerenti referenziati forte guadagno. Telefonare 720-812 ore 20-22.
**SALUMERIA,** gastronomia arredatissima, incasso 80.000, richiesto 4.000.000, parte dilazionando. Telefono 03-926. 1001
**TABACCHERIA,** licenza drogheria, reddito tabacchi L. 4.600.000 annuo, forte vendita altri generi, cedesi per ritiro commercio. Scrivere: « Pubblicità Stampa 7174 — Torino ». A63612
**TESSUTI,** confezioni, zona forte passaggio, scelta clientela, cedesi. Telefonare 377-995. 1001
**TINTORIA** zona signorile ottimo reddito mensile cedesi, 1.800.000. Telefonare 355-558. 2001
**TINTOSTIRERIA** avviatissima senza macchinari cedesi per cessazione attività. Tel. ore pasti 653-001.
**TIPOGRAFIA** avviatissima cedo Lavagna, ottimo affare, 15.000.000 trattabili. Tel. 27-107.
**TIPOGRAFIA** Genova centro in attività attrezzata ottima clientela locale proprio cedesi. Scrivere: «Pubblicità Stampa 5 — 16121 Genova».
**URGE** cedere avviata salumeria anche senza merce, prezzo materiale. Telefono 350-541. 2001
**URGENTISSIMO** vendo o cedo avviatissimo alimentari zona collinare causa salute. Telefonare 80-934.
**VENDESI** a gerenza bar superalcoolici con sala ballo e biliardo con alloggio. Tel. 613-660.

**4 COMPRA - VENDITA ALL. LOCALI e TERR.** L. 220 p.p.

**A.A.A.A.A.A.A. ACQUISTO** alloggi [redacted]mi, Telefonare [illegible]-007.
**A.A. ACQUISTA** contanti privato alloggio qualunque zona. Telefonare 534-673. O160
**A. ACQUISTANO** coniugi contanti subito alloggio qualunque zona. Telefonare 879-327. O351
**A. COMPRO** alloggi riconoscendo immediato massimo realizzo contante. Telefonare 581-735.
**A. RIVOLI** vendo bellissimo alloggio 3 camere servizi. 7.000.000. Telefonare 273-571. O130
**A. VIA** Capua 9, angolo Livorno vendonsi alloggi liberi occupati. Eccezionale costruzione anteguerra. Termo, bagni, ascensore. Vantaggiose condizioni pagamento. Mutuo - rateazioni. Visite 17-19 feriali.
**A. ALLOGGI** vendesi via Giobert 70 camere cucina due camere cucina uno libero servizi. Visibili 16-18. A59422
**A. VIA** Pieve 8 angolo Sestriere (piazza Bengasi) casa recentissima signorilmente rifinita vendonsi a nuove eccezionali facilitazioni 600.000 contanti una camera tinello cucinino servizi più rata mensile 31.700 compreso mutuo; 900.000 contanti 2 camere tinello cucinino servizi più rata mensile di 47.000 compreso mutuo. Visite 15-18, Telef. 519-895.
**A. VIA** Robassomero recentissimo alloggio signorile 3 camere servizi rifiniture accurate vendesi libero 7.800.000; 2.000.000 contanti, mutuo e rateazioni decennali. Telefonare 519-896. O152
**A. ZONA** Unione Sovietica via Asuncion vendiamo convenientemente box auto. Telefonare 353-483.
**A** 7.950.000 vendo libero esentasse 2 camere saloncino cucina servizi, grande [redacted]ge 1.500.000. Visibili 15-18, via Cristalliera 20 bis, piazza Rivoli. A60338
**ACQUISTASI** contanti terreno o casa abbattere progetto approvato pressi ospedale Molinette. Scrivere: «Pubblicità Stampa 3375 — Torino».
**ACQUISTIAMO** alloggi, ville, terreni, case, negozi, pagamento contanti. Picco, Marconi 26. Telefono 657-324. O350
**ACQUISTO** negozi, alloggi, pagamento contanti, Torino, cintura. Telefonare 517-803. O8
**AFFARONE** avendo [redacted] Piossasco vicinanze Fiat tre vani servizi garage piano rialzato lire 4.200.000 mutuo 2.000.000. Telefonare ore serali 720-721.
**AFFITTO** vendo negozio libero completo vetrine, Vinzaglio 8. Visibile 15-17. 1001
**ALASSIO** Lotto terreno, vista mare progetto approvato. Telef. 41-567, Elli. Moglio. 2001
**ALASSIO** vendonsi muri albergo affittato, buon reddito. Immobiliare Doria, piazza Santambrogio, 40-512.
**ALLOGGETTO** moderno camera tinello tutti servizi vendo. Telefonare [redacted] 539-601, pasti 869-761.
**ALLOGGI** Brandizzo [redacted] tinello, due camere tinello [redacted] bagno ascensore 1.750.000 camera vendo. Telefonare 755-729. A60835
**ALLOGGI** pronti subito vendonsi due camere tinello servizi più cameretta via Bianchi 106/1. Tel. 779-806, visite 15-19. A58014
**ALLOGGI** 1-2 camere, tinello, cucinino, servizi, vendonsi c. Agnelli 46 int. 6. Visite feriali 15,30-17,30. A61781
**ALLOGGI** 2-3-4 camere vista collinare finizioni prim'ordine vendesi adiacenze piazza Bengasi mutuo, facilitazioni. Tel. 667-116, 555-349.
**ALLOGGIO VIA CALUSO 23 (CORSO GROSSETO) QUINTO PIANO, 2 CAMERE, TINELLO, CUCININO, RIPOSTIGLIO, SERVIZI COMPLETI MODERNI, ESENTASSE, REDDITO 336.000 ANNUE PIU' SPESE, [redacted] 31-3-69. SVENDESI 6.000.000. TELEF. 596-607.**
**AMPIO** Box, massimamente utilizzabile, centrale, comodissima via Cibrario 30. Prezzo affare 600.000 mutuo 1.400.000. Gabetti 578-044.
**ALMESE** vendesi terreno zona centrale, panoramica, acqua, luce, strada asfaltata. Telefonare 935-251.
**ALPIGNANO** vendonsi alloggi 1 camera tinello cucinino bagno ingresso [redacted] ripostiglio 2.000.000 contanti più 1.300.000 mutuo, idem 2 camere 2.500.000 più 1.800.000 mutuo, Liberi o affittati. Telefonare 590-579 ufficio; 745-374 ore pasti.
**APPARTAMENTI** affare. Occasionissima, via Asinari Bernezzo 105, Due camere, ingresso, bagno 1.200.000 mutuo 2.700.000, Tre camere, ingresso, bagno 1.950.000 mutuo 4 milioni 450.000. Gabetti 578-044.
**APPARTAMENTI** «for very important people» [redacted] straordinario corso Duca [redacted]ruzzi 35, vicinissimi giardini, ville piazzale Duca d'Aosta. Lussuoso, aristocratico palazzo. Quattro, cinque, sei camere, servizi. Altri con salone. Prezzo-affare da 90.000 al mq. Sufficienti 30% contanti, Gabetti 578-044. O335
**APPARTAMENTI** in villa salone 2 camere cucina annesso giardino. Tabacchi 46/6. O64
**APPARTAMENTI** largo Barletta angolo corso Siracusa, prospicienti piazza. 1-2-3 camere finalità servizi. Mutuo, dilazioni. Sabatelli 753-041.
**APPARTAMENTI** magnifici palazzo centrale, signorilissimo, via Cibrario 30. Grandi, eleganti, classe, prestigio. Prezzo affare: quattro camere, ingresso, bagno, ripostiglio 2 milioni 400.000 mutuo 5.500.000. Gran salone con bovindo, cinque camere, cucina, stupendo ingresso, bagno ripostiglio 4.950.000 mutuo 11 milioni. O335
**APPARTAMENTI** prezzi incredibilmente bassi facilitazioni legge 167, mutuo agevolato. Modernissima residenza: giardini, tennis, parcheggio. Via Tevere angolo via Sestriere, 4 Km. prima di Rivoli. Quattro camere, ingresso, bagno, ripostiglio, box auto 8.950.000. Contanti 890 mila subito; 910.000 entro aprile 1969, rimanenza mutuo, dilazioni. Prenotazioni minimo anticipo direttamente sul posto oppure Gabetti 578-044. O335
**APPARTAMENTI** prezzi ridottissimi nuova «Operazione 30 Giorni», corso Sebastopoli 295. Residenza signorilissima, esposta levante ponente, quindi pieno sole. Giardino privato, posteggio auto, scuole due passi. Due, tre, quattro camere, altri con salone, doppi, semplici servizi, ampi terrazzi. Solo per 30 giorni prezzi da 89.000 mq. Massime facilitazioni pagamento, contanti iniziali solo 20%. Nostro staff operativo continuamente sul posto qualunque ora. Gabetti 578-044. O335
**APPARTAMENTI** prezzo introvabile, via Massena 54 (corso Re Umberto), magnifica posizione. Affare interessantissimo: due camere, ingresso, bagno 990.000 mutuo 2 milioni 300.000. Tre camere, ingresso, bagno 1.400.000 mutuo 3.100.000. Quattro camere, ingresso, bagno 2.300.000 mutuo 5.300.000. Visitateli! Gabetti [redacted].
**APPARTAMENTO** ampio luminoso magnifica posizione vendesi Francia 62. Telefonare 771-123. 2001

(Continua a pag. 14)

Arrivate con il vostro brindisi, arrivate [redacted] la vostra allegria, arrivate con dieci cinsoda.

Una confezione speciale, un prezzo convenientissimo un portaolive in regalo per completare la festa.

Dieci cinsoda, per avere sempre un cinsoda pronto quando viene quella voglia...

una voglia di cinsoda una voglia da morire

CIN ZANO SODA

111-COPPOLA

# CRONACHE PER LE DONNE

Intervista con la signora Olga, coloncello pilota

## E' una mamma dai capelli grigi l'asso dell'aviazione sovietica

**Tranquilla, dagli occhi vivacissimi, lenta nel parlare, la ragazza che cominciò a volare nel 1931 rievoca oggi gli anni della guerra contro i tedeschi: abbatté quattro aerei, ebbe sei decorazioni Ma il suo ricordo più bello è di quel giorno che riuscì a portare in salvo un gruppo di bimbi**

*(Dal nostro corrispondente)*

Mosca, giugno.

Nella primavera del 1942, Marina Raskova, comandante in capo delle forze ausiliarie femminili sovietiche, formava tre reggimenti di «volontarie dell'aria». Poche settimane prima, l'esercito tedesco, 77 divisioni scelte, di cui 14 corazzate e 8 motorizzate, era appena stato fermato, e poi respinto, alle porte di Mosca.

Toccava ai russi cominciare a vincere. I tre reggimenti dell'aria femminili parteciparono alla controffensiva sovietica da Stalingrado a Budapest ed a Vienna, attraverso Karkov, Doniez, Kiev. In tre anni, persero quaranta donne-piloti e numerosi aeroplani e lamentarono centinaia di feriti. Intorno ad essi nacque la leggenda degli angeli dell'aria, angeli vendicatori. Ma il giorno della vittoria anche le volontarie di Marina Raskova sfilarono sulla piazza Rossa.

Nella tremenda e dura lotta, una di queste volontarie, il colonnello Olga Jamshcikova, conquistò sei decorazioni al valore militare. Si arruolò che aveva 26 anni, era felicemente sposata, con una figlia, e tornò a casa che ne aveva 30. Al suo attivo, quattro aerei nemici abbattuti in arditi «a fuoco», ed alcuni altri colpiti al comando della sua squadriglia. Olga Jamshcikova è oggi una delle eroine dell'Unione Sovietica, un pioniere del volo, come lo divenne molto più tardi Valentina Tereskova, la prima donna cosmonauta. L'ho intervistata a Mosca.

Così mi ha parlato il colonnello Olga Jamshcikova.

*«Ricordo che fin da bambina sognavo di volare. Quando nel 1931 i miei genitori si trasferirono dagli Urali a Leningrado, dove c'era un aeroporto, chiesi di poter fare il meccanico per stare vicino agli apparecchi. L'anno successivo, imparai a pilotare, ero appena quindicenne. Nel 1933 ottenni il diploma di istruttore paracadutista e sposai il comandante della mia squadriglia. Nel 1937 nacque la prima delle mie due figlie, ed io mi iscrissi all'accademia di ingegneria aeronautica di Mosca, la stessa frequentata oggi dagli astronauti».*

Olga Jamshcikova si diplomava agli inizi del 1942 quando l'aviazione militare sovietica era in rotta. *«L'assenza di una rete adatta di piste d'atterraggio»* aveva annunciato il comando *«e l'affollamento di un piccolo numero di campi più vecchi le cui posizioni erano perfettamente note al nemico giustificano le gravissime perdite subite dalla nostra aviazione nei primi giorni di guerra».*

Ha detto il colonnello Jamshcikova: *«Risposi subito all'appello di Marina Raskova. Sapevo che ci attendevano giorni molto duri, che alcuni dei nostri aerei erano antiquati, che le fabbriche lavoravano a pieno ritmo per mettersi in condizioni di contrattaccare. Considerai l'arruolamento un mio dovere. Mio marito era già in guerra, non potei restare a casa, senza far nulla. Affidai mia figlia a mia madre, che era rimasta a Leningrado, e partii per il fronte. M'insegnarono la breve la tecnica del combattimento: sempre due a due, la migliore in testa, per attaccare, l'altro in coda per proteggerla. Il mio battesimo del fuoco fu terribile: era una giornata nuvolosa, riuscivo a malapena a seguire la mia compagna, non vedevo neppure il nemico. Lo rammento il momento più angoscioso di tutta la guerra. Più tardi mi trovai in situazioni disperate, dovetti volare di notte, sotto il fuoco incrociato delle batterie antiaeree nemiche: ma provai eguale ansietà».*

Ben presto il colonnello Jamshcikova diventò un asso dell'aria con le missioni più pericolose all'attivo, sempre in prima fila. *«Tutto s'annebbia nei miei ricordi»* ha affermato. *«Un solo episodio rimane nitidissimo nella mia mente, forse perché coinvolse dei bambini, che io amo molto. Fu a Stalingrado, si evacuava la città. Una colonna di bambini s'era ammassata su un ponte per prendere il battello sul fiume. Nel cielo apparvero d'improvviso sei caccia tedeschi. Al campo eravamo rimaste solo io ed una mia compagna. Ci alzammo subito in volo per impegnarli in combattimento. Ne abbattemmo uno, ma un altro colpì il battello, uccidendo il timoniere. Per fortuna in quel momento entrarono in azione le nostre contraeree. Io mi abbassai sul fiume, a fior d'acqua, alla ricerca di qualcuno che potesse guidare il battello. Trovai una barca di marinai, mi feci capire a segni, e indicai loro la strada. I bambini furono portati in salvo».*

Più volte, nella guerra, Olga Jamshcikova sfiorò la morte. Una volta tornò al campo con le ali dell'apparecchio praticamente senza più lamiere, un'altra fu colpita, non gravemente, sul territorio nemico. Ma non si pentì della sua scelta, non pianse per la figlia e il marito lontani. Finito il conflitto, tornò a casa, e riprese con semplicità le sue funzioni di moglie e madre e di pilota. Fu tra le prime donne a pilotare un caccia a reazione, e innumerevoli fanciulle impararono a volare sotto di lei. Quando, l'anno scorso, Olga Jamshcikova decise di abbandonare l'aviazione attiva, poté contare circa ottomila voli su cinquanta tipi di aerei diversi e ottantadue collaudi.

Oggi, il colonnello Jamshcikova appare segnata dai pericoli, dalle fatiche e dolori che dovette attraversare nell'ultima guerra. E' una donna dal viso piacente, gli occhi vivacissimi, un po' appesantita, lenta nel parlare, tranquilla molto sicura di sé. Mi ha raccontato numerose altre storie di eroismi femminili, in questi tre leggendari reggimenti dell'aria. Sono pagine belliche poco conosciute, che spiegano tuttavia come un paese, all'inizio impreparato, considerato facile terra di conquista, abbia potuto sconfiggere poi l'in-

**Ennio Caretto**

Una moda che si diffonde molto lentamente

## Il nuovo tipo di «gonna-pantalone»

I creatori di moda (salta» «prêt-à-porter») insistono. Ma le donne esitano. Questo tema della sottana a pantalone un po' attrae, un po' le lascia perplesse.

Non è la sottana a pantalone altri tempi. E' una forma nuova, che un po' tutti i grandi sarti, sulla scia di Biki l'aveva presentata a Roma, hanno lanciato; e che i grandi magazzini hanno abbondantemente ripreso. Le donne le ammirano in vetrina, ma molte tentennano a comperarle.

La verità è che le donne sono ardite come si crede, e che richiedono un po' di tempo per abituarsi; ma la gonna-pantalone risponde a troppe necessità e circostanza per non finire di diffondersi.

Specialmente per certi completi sportivi, dalla spiaggia al golf e alla bicicletta o alla motocicletta, è insostituibile. Ha una linea caratteristica che né la gonna né il pantalone potrebbero dare; nella versione cortissima è affascinante.

Ma bisogna che sia fatta alla perfezione, che la sua struttura e rifinitura doni un nuovo movimento alla parte inferiore dell'abito, che la piega «scacchi» a pennello.

Gonna-pantalone: pro? contro? Ai posteri l'ardua sentenza.

**Alain**

Tenuta ideale per una partita a golf, il modello e il disegno sono di Biki

Dal successo della scorsa pittrice di Torino

## Risponde Giulietta Masina

**Il successo vero di una carriera d'artista non si misura sulla notorietà e ancor meno sull'autosoddisfazione - Ogni artista insegue un ideale, che compiutamente non si realizza mai; quella ricerca è già privilegio, una vittoria**

La sconfortata lettera di una pittrice, residente a Torino, mi ripropone la personale inquietudine di tutti quelli che dall'arte non hanno tratto, in nessuna circostanza, la gioia della creazione fine a sé, ma soltanto il rimpianto di non aver potuto dar vita a un'opera «totale», che li riassuma.

E' una malinconia facile a ritrovarsi nella vita degli artisti, dai pittori ai poeti, perché no? degli attori. La colpa, di colpa si può parlare, è però generalmente dell'artista stesso, incapace, per sua natura ed essenza, a ritenersi soddisfatto di quanto ha creato, spesso in disagio con la realtà intorno, ansioso di superamento che, quando poi avviene, è già tanto maturo da apparire — all'artista — vecchio e scontato. Si tratta di un rimpianto che, a valutarlo per quanto significa, vale come conferma di una e la sua negazione. Oserei sostenere, insomma, che ove l'artista risulti privo di questa amarezza, di questa rabbia, sia più esatto parlare di artigiano, di tecnico. L'estrema sicurezza di sé, nell'arte — a parere — è la testimonianza di incapacità, non la certezza che una meta è stata raggiunta.

Io, li ho sempre, o quasi, visti disperati. Ed è giusto sia così. Non è realizzabile, se interiormente, trasfondersi in un'opera invariabilmente impari a quanto, nel tempo della creazione, dentro di loro era così assoluto e chiaro. I colori, le parole, il marmo, possono piegarsi, perfino trasfigurarsi, ma egualmente conservando l'opacità della materia che li condiziona. L'arte, come la sognano i grandi artisti, è quella che soltanto Dio ha scolpito e dipinto, nell'informe natura delle cose viventi. E' già moltissimo che l'uomo possa oscuramente sentirla in sé, come aspirazione, e tentarne la realizzazione, percepirne le intenzioni. Da questo punto di vista, l'arte è veramente la controprova dell'esistenza di Dio.

E' mia convinzione che tali parole non siano capaci di alleviare la malinconia dell'amica torinese che mi ha scritto. Ne sono perfettamente conscia; e me ne dispiace. Ci vuole ben altro per ricondurre l'ansia della creatura umana a un pacifico stato di rassegnazione e di grazia. L'idea della perfettibilità è congeniale in alcuni di noi; e ringraziamone, in noi, la persistenza. Tuttavia, sono di avviso diverso sul punto fondamentale della lettera: e che, cioè, l'apprezzamento della gente sia lo scopo ultimo di vita dedicata all'arte. «Anche», ma non lo scopo. Esistono i poeti della propria vita, gli artisti che hanno donato nulla, che hanno vissuto estasi profonde senza per questo «congegnare» cosa o cose per gli altri.

«*Come uscire dall'ombra?*» — comincia la lettera; e non è una domanda, ma lamento. Nessun'ombra vera pesa su di lei, mia cara. Soltanto per il fatto che possa esprimersi, cercare di dar forma alla forma, colore al colore, lei è già un essere privilegiato. Lei intende voci, soffre pene, si umilia dolori, che non appartengono a chiunque. L'ombra che si insegue, in un certo senso lei l'intravede come un'alba. Che cosa vuole di più?

L'opera costruita, terminata, compiuta, completa? Non la creerà mai, probabilmente. Perfino Michelangelo non amò il suo Mosè, che secondo lui non parlava, ma che a me, bambina, allorché mi conducevano a San Pietro in Vincoli, qui in Roma, imponeva una soggezione che era molto di più della parola. Da tutta la sua lettera traggo l'impressione che molte cose belle sono state da lei realizzate; ma non «belle» come le desidererebbe. Se ne lamenti e ne soffra, perché in tal modo lei continuerà ad essere un'artista.

Alla signora che ha voluto sottopormi un suo problema, riguardo la donazione da farsi a una curia arcivescovile, mi permetto di suggerire di procedere nel senso da lei ritenuto giusto. Se si tratta di una profonda aspirazione, anche se inconscia, non terrei conto dell'ostilità dei parenti, di un cugino, non ho capito bene. Lei è l'unica padrona di quel bene, incontestabilmente prezioso, se lo ritiene tale, e importa se abbastanza consumato — sempre se lei mi ha detto il vero. A mio avviso, detta donazione le restituirà la pace dello spirito, diciamo così, e con molte probabilità le sue notti — che lei mi dice travagliate dai dubbi — infine torneranno serene.

Le sarò grata di ulteriori informazioni. La saluto, sua

**Giulietta Masina**

*Chi la bellezza dei fiori*

## Fra tante rose di colori

Dimmi che Rose e ti dirò che Iris mettere. Abbiamo visto a maggio nei giardini la piena fioritura di Iris e Rose accompagnati da molti altri fiori a taglia minore. La gran festa si è smorzata e *nella prima estate* il tempo di piantare, e trapiantare un luogo all'altro, gli Iris. Chi ha Rose cerchi di armonizzarli do il colore di esse.

Vicino a Rose color di rosa, metteremo Iris azzurri (è il solito accordo giovanile, tanto più valido in quanto che Rose azzurre non ce sono). Con Rose tendenti al salmone, al corallo (come ad esempio la nota *Fashion*, floribunda a fiori riuniti, e la varietà *Heureux Anniversaire*: stessi componenti, ma dal risultato più acceso) stanno bene Iris blu del tipo vellutato. Di questo tono c'è *Amneris* un vecchio Iris piccoletto, resistente. Ma c'è anche grande possibilità di scelta di più alti, ben ramificati, celeste scuro, quasi blu, di seta uniforme.

Con le molte Rose rosse, antiche e moderne, sia a fiore unico, sia come la vivida *Sarabande* a mazzi, si addicono Iris bianchi e quelli «picota» cioè bianchi con trattini celesti agli orli. Certe Rose rosse hanno in sé un impasto di giallo più che di viola; vi accosteremo Iris gialli, il quale colore ravviva ovunque. Gli Iris varietà *Oiè Kaiè* o *Van Gogh*, entrambi un giallo intenso, squillano contro il verde di un prato.

Con mise giallo-carico, tipo *Marcelle Gret* e molte altre arancione, mettete Iris grigi tenui: *De Pisis*, *Nostalgia*, che fanno un accordo moderno; oppure darete a loro maggior risalto con Iris giallo-limone.

La grande Rosa *Gioia*, giallo-chiaro bordi rosati, si accorda Iris viola-fondo, color prugna, violetto-cardinale.

Sotto una Rosa bianca mettete Iris rossi vivaci, o Iris rosa, lilla lucente. In posto recondito e semiombroso del giardino, la Rosa a mazzetti: *Pinocchio*, rosata, tardiva (e l'ombra ne accentua il ritardo), sta d'incanto con fila di piccoli Iris: *Corrida*, azzurro-liquido.

Una bella Rosa giardino semidoppia *Helen Traubel*, color rosa-albicocca, accorda con Iris dello stesso tono un giallo morbido.

**Gina Sgaravatti**

IL GIUDIZIO DEL DOTTORE

## "Mio figlio fa dello sport,, - Guida per la vacanza all'aria aperta

*E adesso che, per i ragazzi, è tempo di vacanze di sport, vediamo che le cose siano fatte con metodo; ottenendo, insieme, divertimento, buona salute e, quando si possa, anche buon rendimento sportivo. Un tempo, finite le scuole, gli scolari — ciascuno col suo numero di ore libere quotidiane ben proporzionato al risultato degli studi — che cosa facevano? si mettevano a correre, a giocare, a pedalare, come e me più piaceva: secondo libertà ed istinto. Oggi, al- per molti dei giovanissimi, le un po' cambiate: perché, anche nello sport, si tende a seguire un metodo, una scelta «programmata» per ottenere un risultato tangibile. C'è chi, dal figlio, aspetta grandi nel campo nuoto; e chi nel tennis; e chi pensa che, tutto sommato, la preparazione un buon sciatore o di un buon velista sarà un ottimo pagnamento per tutta la vita. D'altra parte, oggi, i «miniatleti» fanno un po' paura: ed i genitori vogliono evitare che lo sforzo sportivo prematuramente richiesto a un giovane lo «guasti» in senso fisico o psichico.*

*E' uscito un piccolo libro: «Mon enfant fait du sport» (di Annie Coudray, ed. Stock, Parigi 1967) che — in tema di informazione sui singoli sport che si possono iniziare e praticare tra i 3 ed i 20 anni — può precisamente accontentare quelle e quei papà che vogliono, dai figli, lo sport «fatto bene». E che contiene la risposta più razionale a tante domande: quando può cominciare, un bambino, a fare dello sport? e quale sport è più adatto alla sua età? quante ore di giochi, e quante di vero sport, sono indicate uno studentello che abbia appena finito le fatiche scolastiche? come aiutarlo colla migliore alimentazione e come non fargli correre rischi o pericoli?*

*Il piccolo libro, intelligentemente, comincia la storia del «bambino sportivo» molto da lontano, fin dai primissimi mesi di vita: perché, in fondo, chi, a due mesi, aiutare a sollevare la testa e, a sei mesi, riesce a star seduto appoggiandosi mani avanti, è un piccolo «sportivo» che cerca di guadagnar tempo ed insegue un suo istintivo programma equilibrio e successo. E — c'è poco da sorridere — anche a quell'età minima può servire qualche elementare, ma importantissima, regola sull'allenamento» (mese per concediamogli e facilitiamogli i progressi nei movimenti della testa, del dorso, delle gambe e la tendenza alla stazione eretta). Poi 10-12 mesi, il «gran mento»: quando piccolo comincia — il verbo va adoperato, s'intende, con molta indulgenza — a «camminare»; e dimostra le migliori intenzioni di «far della strada», proprio piccolissimo podista deciso a migliorare, giorno in giorno, le sue prestazioni ed i suoi «tempi» (non dimentichiamo che, negli Stati Uniti, le scuole di nuoto, accettano «allievi» di 18 mesi-2 anni).*

*E così via fino all'età scolare: quell'età che è fatta per iniziare — non per praticare a fondo — molti degli sport più impegnativi che chiede particolare sorveglianza, prudenza controllo (i punti da tener d'occhio sono l'apparato respiratorio, la colonna vertebrale e l'apparato muscolare). E poi, all'età della pubertà — periodo critico, specie per le ragazze — le particolari precauzioni evitare i rischi dell'affaticamento e degli squilibri fisici psichici. E, subito dopo, all'età dei 16-20 anni, l'epoca della gran «forma» sportiva, cui capacità fisiche, ben orientate ed adoperate, possono permettere il «miracolo» del massimo rendimento.*

*L'autrice del libro traccia, per ogni età, una vera «guida» dell'accrescimento sportivo. Trentasette sport, in pratica tutti gli sport — dall'alpinismo alla canoa, dalla donna classica nuoto, dal tennis allo judo, dallo ski acquatico al tiro coll'arco — passati in rivista: ciascuno coi suoi «pro» ed i suoi «contro», colle regole generali e particolari, con le controindicazioni per tipi di salute.*

*Un certo numero di specialisti, pediatri e tecnici, ha collaborato a questa «guida allo sport dei giovani»: e non ha dimenticato di parlare di parte importante dello sport, quella educativa, che riesce a trasformare un bambino timido in un bambino sicuro di sé, bambino in uno equilibrato ed un ragazzo instabile in bambino attento.*

**il dottor X**

ALINE
PROFUMERIE INTERNAZIONALI
(Ex Bertelli)
Piazza Castello, 37 Telefono 51.06.94
OMAGGIO
UN TRATTAMENTO DI BELLEZZA COL NUOVO
Maquillage «SAFARI»
INNOXA
A TUTTE LE GENTILI ACQUIRENTI DEL

Nel Vostro interesse, visitate la grande esposizione del rinnovato magazzino
RODI
Troverete il più vasto assortimento
Tendaggi - Tessuti Bemberg - Velluti
Coperte - Damaschi - Stoffe per mobili
Tappeti Orientali e Nazionali
veramente eccezionali di assoluta concorrenza - Assistenza e massima garanzia

Delsarto
ELEGANT LADY
presenta un assortimento esclusivo di deliziosi abitini e tailleurs estivi, gonne, calzoni, creazioni per la villeggiatura. Modelli di classe, prezzi fissi e molto interessanti. Esposizione vetrina fino alle 23. Via Roma 271, tel. 542.166.

VIBRO-LINE
una carezza energica, che vi una nuova linea

Richiedete con cartolina postale il catalogo illustrativo a: CARNIELLI S.p.A. Piazza L. Savoia, 25 20124 Milano
VIBRO-LINE

SINO AL LUGLIO
produzione 1967 e 1968
A PREZZI DI REALIZZO
L'ELETTRICA
CASA DEL LAMPADARIO
PIAZZETTA MADONNA DEGLI ANGELI 2

REGALIAMO UN'IDEA PER REGALO DI NOZZE UTILE, NUOVO, FUNZIONALE!!
(Solo i prodotti Lavatelli sono già confezionati in facciosi cofanetti da regalo e vi fanno fare più bella figura)
SCARPE IN
(SMONTABILI) SI POSSONO ANCHE NELLA CASA VACANZE)
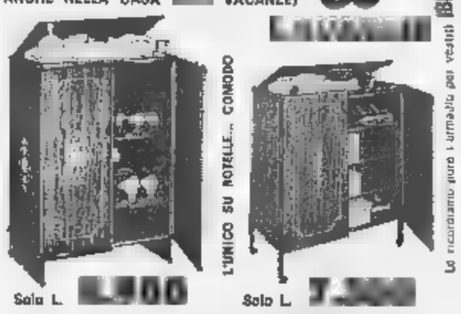
L'UNICO SU ROTELLE... COMODO
Solo L. 1.900
Solo L. 2.200
LORI TIPO MANGIASCARPE - Tipo piccolo
NEI NEGOZI DI CASALINGHI E PLASTICA DA:
VAGNINO Via Lagrange, 1 — GUERMANI Via Arsenale, 35

# AVVISI ECONOMICI

**COMPRA - VENDITA ALL. LOCALI e T[illegible] L. 220 p.p.**

(Continua da pag. 12)

**APPARTAMENTI** zona Francia, [illegible] visimi, signorili, pronta consegna corso Bernardino Telesio 28. Due c[illegible] ingresso, bagno, ripostiglio 1.850.000 mutuo 4.250.000. Tre camere, cucinotta, ingresso, bagno 2.550.000 mutuo 5.850.000. Gabetti 578-044. O335

**APPARTAMENTO** centralissimo, signorile, corso Vittorio Emanuele 9: ascensore, termosifone. Sei camere, ingresso, bagno, grandioso terrazzo 5.900.000 mutuo 12.700.000. Gabetti 578-044. O335

**APPARTAMENTO** Fiat Mirafiori, moderno, signorile, via Luano 14/2. Tre camere, cucinetta, ingresso, bagno 2.200.000 mutuo 5.000.000. Gabetti 578-044. O335

**APPARTAMENTO** interessantissima posizione via Duchessa Iolanda 23bis zona signorile, comoda. Salone grandioso, quattro camere, bisarvizi, biingressi 6.700.000 mutuo 12.200.000. Gabetti 578-044. O335

**APPARTAMENTO** libero, nuovissima costruzione, corso Correnti 63 angolo Siracusa. Bellissima residenza. Quattro camere, cucinotta, spazioso ingresso, bagno 3.000.000 mutuo 6 milioni 200.000. Gabetti 578-044.

**APPARTAMENTO LUMINOSO, PALAZZO NUOVO, MQ. 218, TINTEGGIATO, CORSO [illegible]POLI 235; TERZO PIANO FUORI TERRA, SALONE GRANDE, 5 CAMERE, CUCINA, 2 ENTRATE, 2 ASCENSORI, TRIPLI SERVIZI, ADATTO ANCHE UFFICIO, SOFFITTA, 2 CANTINE. MUTUO, MASSIME CONCESSIONI. VISITATECI**

**APPARTAMENTO** magnifico [illegible] sull'ottimissimo corso Siracusa 76. Tre camere, cucinotta, bagno, ingresso, ripostiglio 2.500.000 mutuo 5 milioni 300.000. Gabetti 578-044.

**APPARTAMENTO** moderno, signorile, corso Toscana 95. Luminoso tre camere, cucinetta, ingresso, bagno, ripostiglio 2.250.000 mutuo 5 milioni 250.000. Gabetti 578-044.

**APPARTAMENTO** nuovo, modernissimo, magnifica posizione via Filadelfia angolo via Guido Reni 11. Luce, spaziosità, gran convenienza. Tre camere, cucinotta, ingresso, bagno, ripostiglio 3.250.000 mutuo 7.450.000. Gabetti 578-044.

**APPARTAMENTO** signorilissimo, affacciantesi parco Valentino e Collegio Universitario. Moderno, elegantissimo palazzo via Galliari 32. Magnifica posizione. Quattro camere, cucina, bagno. Biingressi 7.200.000 mutuo 13.500.000. Gabetti 578-044.

**APPARTAMENTO** Stadio Comunale, via Lanusei 10, straordinaria accessibilità prezzo. Tre camere, cucinetta, ingresso, bagno, ripostiglio, solamente 1.900.000 mutuo 4.300.000. Gabetti 578-044. O335

**APPARTAMENTO** via Gorizia 87, zona piacevolissima Nuova Sente Rita. Tre camere, ingresso, bagno, 2 milioni 100.000 mutuo 4.850.000. Gabetti 578-044. O335

**ARTIGIANO** vende direttamente villa con terreno super sistemato e recintato, km. 25 da Torino, Varisella strada Ramat zona Piano. Telef. 785-647. 1001

**ASSOLUTA** convenienza appartamenti 50 metri da corso Francia, via Leonardo da Vinci 179, signorili, forte reddito: due camere, cucinetta, ingresso, bagno 1.300.000 mutuo 2.950.000. Tre camere, cucinetta, ingresso, bagno 1.800.000 mutuo 4.050.000. Gabetti 578-044.

**BAITA:** caratteristica collina frazione Gulle (Pinerolo) due camere 350.000 mutuo 700.000. Gabetti 578-044. O339

**BARRIERA** Orbassano vendo alloggio camera tinello cucinino bagno ascensore mutuo facilitazioni pagamento. Telefonare 60-053. O36

**BEINASCO,** via Colomba 14, vendesi villetta visitabile domenica mattina. 1001

**BELLISSIMA** villetta, zona Cantalupa, camere quattro, servizi; lavanderia, box, giardino; rifiniture accurate. Vendesi. Telefonare 377-995.

**BELLISSIMO** appartamento via Lanzo 16, Salottino, quattro camere, cucinotta, ingresso, doppi bagni, ripostiglio, garage 3.800.000 mutuo 8.800.000. Gabetti 578-044.

**BELLISSIMO** locale a 2 piani 320 mq. complessivi uso negozio magazzino laboratorio fronte su piazza vendesi vicinanze piazza Bengasi. Telefonare 667-116, 555-349.

[illegible] signorile 8 camere salon[illegible] 13.800.000 facilitazioni. Geometra Duranti 758-949. O329

**BORGHETTO** Lodigiano Impresa Milano vende [illegible], mutuo, sul [illegible] lioni 700.000 la m. Telef. [illegible].

**BORGHETTO** S. S. Villaggio Torino, vendonsi alloggi in villa. Telefonare 622-369. 1001

**CANTALUPA.** bellissima villa recente costruzione salone, due camere, cameriera, grande cucina, due bagni, terrazzi, box, giardino con molti fiori 15.000.000 compreso mutuo. Destefanis 542-806. O948

[illegible] bellissima posizione vendonsi ultimi alloggi in condominio. Telefonare 781-990.

**CANTALUPA** zona panoramica vendonsi villette con giardino, lotti con licenza edilizia. Tel. 0121-5580.

**CASA** di 13 camere, con laboratorio nel cortile vendesi via Cernaia 10, vicino Fiat Lingotto. Tel. 682-372. A63058

**CASETTA** con giardino vendesi in Venaria. Telefonare 491-802 ore ufficio. 1001

**CASETTA** otto camere doppi servizi termo indipendente votanda quattro, 16.000.000. Tel. 363-668.

**CASETTA** 4 camere servizi posizione panoramica richiesta 4.500.000 Irattabili Tiglietti d'Asti. Telefonare 0141 66-125. 1001

**CASTIGLIONE** della Pescaia: graziosissimo centro balneare fra splendida pineta. Particiuolo. Appartamenti « Residenza L'Approdo ». Monocamera, cucinetta, servizi 1 milione mutuo 2.320.000. Due camere, cucinetta, servizi 1.300.000 mutuo 2.000.000; tre camere, cucinotta, servizi 2.400.000 mutuo 5.800.000. Gabetti 578-044.

**CELLE,** via Sanda 105 (telefoni 98-581; 98-308) zona tranquilla, 1500 dal mare, vendo appartamentino convenientissimo. 24325

**CERES:** appartamenti signorili, meravigliosa Valle Lanzo. Tre camere, ingresso, bagno 1.300.000 mutuo 3.100.000. Gabetti 578-044.

**CERIALE:** villette-bungalows, completamente arredate, nuove straordinariamente convenienti. Quattro camere, ingresso, bagno, giardino 1.650.000 mutuo 4.150.000. Gabetti Turistico Residenziale 578-044.

**CHALET** garage doppi servizi riscaldamento vendo Champoluc. Telefono 539-744, 276-026.

**CHIOMONTE** ultimi alloggi vera affare per definizione frazionamento liquidansi. Facilitazioni straordinarie. Telefonare 60-816. O36

**COMPLESSO** residenziale lussuosissimo, terrazzo solarium, piscina, corso Torino 137 (prosegulmento corso Francia). Appartamenti splendidissimi. Tre camere, entrata, servizi 2.100.000 mutuo 4.700.000. Salone, tre camere, biservizi, ripostigli 3.900.000 mutuo 9.200.000. Gabetti 578-044. O335

**CONVENIENZA** massima, via Veglia 14 (San Paolo). Appartamentino due camere, cucinetta, ingresso, bagno, ripostiglio 1.450.000 mutuo 3 milioni 500.000. Gabetti 578-044.

**CORSO** Alberto Picco, signorile alloggio con grandissimo salone, tre camere, camera servizio, grande cucina, doppi bagni, terrazzo belvedere, garage, 34.000.000. Destefanis 540-405. O948

**CORSO** Bramante 41 vendesi alloggio signorile soggiorno due camere letto tinello cucinino mutuo rateazioni. Edile Luna, tel. 678-994.

**CROCETTA:** appartamentini signorilissimi, magnifico palazzo via Fratelli Carle 5. Occasione introvabile in zona. Splendida posizione, grandioso giardino condominiale. Tre camere, ingresso, bagno 2.300.000 mutuo 4.900.000. Gabetti 578-044.

**CROCETTA** [illegible]. servizi, libera per restauro vende 2.500.000 Studio Sairagni, Cernaia 26.

**CUMIANA** privato vende lotti/ terreno progetto approvato vicino paese. Telefonare 905-067. 1001

**CUMIANA:** 600 mt. Appartamento signorile, quattro camere, ingresso bagno. Giardino. 2.000.000 mutuo 4.700.000. Gabetti 578-044.

**CUORE** [illegible]ero Milano, via [illegible]glio 33, 3 camere, cucinotta, [illegible]ss, bagno, ripostiglio 1.500.000 mutuo 3.400.000. Gabetti 578-044.

**DIRETTAMENTE** imprese vende alloggi 2-3 camere e servizi in largo Sempione angolo via Mercadante, mutuo, dilazioni di pagamento. Telefonare 330-310. O642

**EDIFICI,** aree fabbricabili, cascine, acquista-vende. Studio Rossi 510-585 555-153. A57479

**FENESTRELLE** (20 km. Sestriere): altitudine metri 1150. Bellissima cittadina montana, villeggiatura bistagionale. Terreni progetto approvato villa cinque camere, servizi, garage. Occasione 2.200.000. Gabetti Turistico Residenziale 578-044.

**FROSSASCO** terreno panoramico al casetta anche a lotti vendesi lire 400 al mq. Telef. 905-230.

**GALILEO** Ferraris, appartamento signorile mq. 350 divisibili, ultimo piano, per trasferimento vende Studio Sairagni, Cernaia 26.

**GEOMETRA** Lombardi vende stabilimento industriale 1000 mq. coperti, 800 mq. cortile zona Fiat Ricambi. Telefonare 595-349, 667-115

**GIVOLETTO** vendesi terreno con progetto approvato villetta lire 1.150.000. Telef. 593-932.

**GRUGLIASCO** vendesi alloggio 2 camere tinello cucinino servizi, Telefonare 694-891. 2001

**INCREDIBILE** occasione Santa Rita: via Montalcone 23, Tre camere, cucinino, ingresso, bagno, più camera mansardata, sole 2.100.000 mutuo 4.700.000. Gabetti 578-044.

**LA LOGGIA** « vicinissimo Torino » appartamenti fuoriuscita palazzina. Prezzo affare. Salone, tre camere, cucina, servizi, garage, giardino 2.700.000 mutuo 6.200.000. Gabetti 578-044. O335

[illegible] mq 150 zona corso Marconi vendesi. Tel. 740-714.

**domani è domenica**

**domenica si pranza col President**

Pranzare col President è uno di quei piccoli lussi che fanno la gioia di vivere. Si serve freddo, non ghiacciato. E' uno spumante secco. Riserva d'alta classe. Uno dei pochi grandi vini che, come gli Champagnes, accompagna tutte le portate: pesci, carni, dessert.

Stapparlo solo a Natale o Capodanno o [illegible] le grandi ricorrenze? Beh, si vive una volta sola... quindi domenica, pranzate col President Reserve Riccadonna.

Spumanti

Riccadonna

Vermouth

**LOTTINI** progetto approvato, villetta tinello, vendesi vicinanze Orbassano. Telefonare 694-208. 2001

**MINICASETTA** rustica località villeggiatura Cumiana: Monasterolo, altitudine 726. Due camere, servizi 680.000 mutuo 960.000. Gabetti 578-044. O335

**MONCALIERI** vendesi affittasi appezzamento terreno mq. 24.000. Telefonare 642-654. 2001

**LOTTINI** terreno Frossasco vendesi lire 600 mq. Tel. 905-230 ufficio.

**MIGLIORE** edilizia prezzo superconveniente: valida ancora pochi giorni eccezionale offerta «Operazione 30 Giorni». Appartamenti signorili spaziosi. Sole 69.000 mq., cuore zona Francia via Nicomede Bianchi 112 quasi angolo Pietro Cossa. Tre camere, cucinotta, entrata, bagno ripostiglio 2.730.000 mutuo 6.270.000. Gabetti 578-044. O335

**NOLI** Riviera Ponente vendesi muri noto ristorante reddito 8%. Telefonare 375-370. 1001

**NEGOZI** centro Torino frequentatissima via Garibaldi 40, alto valore commerciale, massimo reddito: pasticceria 8.500.000 mutuo 15 milioni. Confezioni 5.100.000 [illegible] 11.900.000. Zincografia 4.140.000 mutuo 9.660.000, Parrucchiere 4 milioni 140.000 mutuo 9.660.000, Gabetti 578-044. O335

**NICHELINO** vendonsi alloggetti 1-2 camere tinello cucinino bagno asteniore liberi occupati buon reddito mutuo 5, Facile facilitazioni pagamento. Telefonare 60-053. O36

**OCCASIONE** Lago Garda vendesi terreno fabbricabile mq 67.000 lire 500 mq. acqua propria, telefono, casa colonica località Bronzone. Scrivere: Micol Arturo, Parrano (Torino), telefono 88-42. 2001

**OCCASIONE** straordinaria, capitalissimo appartamento; soprelevazione, gran vista, tranquillità, corso Matteotti 28. Posizione unica. Quattro camere grandissime, cucina, ampio ingresso, bagno 6.200.000 mutuo 12.700.000. [illegible] 576-044.

**OCCASIONE** vendo villa seminuova Chianocco Bussoleno, Tel. 641-453.

**PANORAMICA** bellissima villa collina [illegible] vigna, orto, giardino [illegible]si. Scrivere: «Pubblicità Stampa [illegible] — Torino». A60324

**PINO** alloggi [illegible] costruzione giardino zona signorile vende privato. Telefonare 772-782 [illegible] posti.

**RACCONIGI** fronte Palazzo Reale vende signorile due camere tinello servizi box mutuo 7.350.000. Telefonare 295-042, A60895

**PRECOLLINARE,** elegantissima zona Crimea, appartamento gran classe, piano rialzato, Salone, cinque camere, cucina, ingresso, spogliatoio, triservizi, ripostiglio 16.000.000 mutuo 16.000.000, Gabetti 578-044.

**PRIVATO** vende alloggi tre vani servizi 6.500.000. Laumann, telefono 781-436. A60193

**REDDITO** 8% netto 2 alloggi rivalibili bloccanti 5.700.000 geometra Durenti corso Francia 95.

**RIVENDITE** pane pasticceria fresca zona Avvenire vende privato. Telefono 677-826. 1001

**RIVIERA** Ponente vendesi splendida residenza artistica, posizione panoramica incantevole, al mare, grande giardino, diving enorme. Conveniantissima. Telefonare 531-005.

**RIVOLI** terreno residenziale panoramica centrale licenza 123 camere vendesi permutasi con camere. Telefonare 950-423 pasti. A59268

**SANREMO** successione vendesi villetta occasione terreno fabbricabile, casa terreno annesso, magazzeni centrali. Reg. Veltoni, Matteotti 226, telef. 60-700, Sanremo.

**SIGNORILISSIMO** appartamento corso Svizzera 153, tre camere, cucinetta, ingresso, bagno, ripostiglio 2 milioni 500.000 mutuo 5.300.000. Gabetti 578-044. O355

**SOLTANTO** 600.000 contanti rimanenza 30.800 mensili compreso mutuo per nuovo camera tinello cucinino, 900.000 contanti rimanenza 45,900 mensili per nuovo due camera tinello cucinino. Via Piave 8 angolo Sestriere (piazza Bengasi), visite 15-18. O152

**TERRENO** camere 40 Crocetta vendesi. Studio Rossi, telefoni 510-585, 555-153. A57479

**TERRENO** camere 100, Vanchiglia, primaria arteria, vendesi. Studio Rossi 555-153. A57479

**TERRENO** da vendere in Robassomero progetto approvato l.. 2500 mq. Telefonare 492-612.

**TERRENO** eccezionale presi Stalluto vendesi direttamente, progetto approvato. Telefonare 584-658.

**TERRENO** industriale mq. 2000 circa, lungo Dora Colletta, zona grande sviluppo. 40.000.000. Gabetti 578-044. O335

**TERRENO** per basso fabbricato commerciale et industriale zona Mirafiori mq. 1000 ottimo investimento privato vende [illegible]tanti lire 27 milioni. Tel. 587-556.

**TERRENO** precollinare Sanrafaela progetto villetta approvato 1500 metriquadri. Telef. 511-969.

**TERRENO** progetto industriale zona depressa trente stanziati 150 metri. Telefonare 273-571. O130

**TERRENO,** villaggio nuovo, Plossasco, mq. 700 progetto servizi, vendesi 1.550.000 dilazionabili. Telefonare 673-284. 1001

**TORRE** del Mare appartamenti stupendamente panoramici, meraviglioso completo Capo D'Ere. Tre camere, servizi 2.500.000 mutuo 5.600.000. Quattro camere, servizi, 3.300.000 mutuo 6.700.000. Nostro personale sul posto. Gabetti 578-044 Turistico Residenziale.

**VALSALICE,** attico con grandissimo terrazzo grande salone, tre camere, doppi bagni e spogliatoio, cucina, servizio ospiti, camera e bagno servizio, 45.000.000, compreso forte mutuo. Destefanis 542-806.

**VENDESI** casetta 3 alloggi, corso Casale 386/3. Telef. 695-317.

**VENDESI** in Torino terreno con alberatura vasto edificio industriale composto di servizi uffici alloggio custode libero subito. Scrivere «Pubblicità Stampa 3032 — Torino».

**VENDESI** villa zona residenziale mt. 500 motovelodromo, numero 9 camere, garage, giardino. Telefonare 891-735. 2001

**VENDESI** villetta precollinare 4 camere salone cucina doppi servizi garage piscina giardino mq. 2000. Scrivere: «Pubblicità Stampa 5539 — Torino». A60844

**VENDO** terreno cintura Torino progetto approvato palazzina et laboratorio magazzino. Telef. 564-270 ore pasti. 2001

**VENDONSI** piazza Solla locali piano cortile mq. 85 e 230. Usi vari. Telefonare 241-702. A60904

**VENDONSI** 3 alloggi 2 camere tinello cucinino separati o in blocco fronte piazza centrale Alpignano casa primordine. Telef. 296-276 ore pasti 290-160, 259-312. 1001

**VIA** Manzoni, signorile grande salone, tre camere, soggiorno, cucina, doppi bagni, camera servizio, box 30.000.000. Destefanis 542-808.

**VIA** Mazzè 2-4 vendonsi alloggi 1-2 camere servizi negozio d'angolo. Telefonare 779-832 ore pasti.

**VIA** Michele Coppino, signorili alloggi una-due spaziose camere, grande cucina, bagno, ingresso, costruzione 1966, 5.500.000-7.900.000. Destefanis 540-405.

**VILLE** Capo Mele, bellissima posizione fronte mare. Cinque camere, cucinetta, bisarvizi, suddivise due appartamenti. 2.900.000 mutuo 6.900.000. Gabetti 578-044.

**VILLETTA** chalet ottima posizione km [illegible] Torino [illegible] 13.000.000 dilazionabile. Telefonare 594-696.

**VILLETTA** nuova due passi da Torino, ridente collina Rosta. Salone, quattro camere, cucina, bagno, garage, giardino meraviglioso. 4 milioni 200.000 mutuo 8.800.000. Gabetti 578-044, O335

**VILLETTA** costruenda [illegible] bellissima posizione soleggiata 7 Km. centro. Telefonare 535-601.

**ZONA** Vanchiglia ultimi alloggi [illegible] signorile moderna facilitazioni vende. Telefonare 535-601. O824

3 villette nuova occasione vendesi Cumiana, Galetto, corso Vittorio Veneto. 1001

**1.200.000** vende terreno collina dietro Superga, progetto approvato. Tel. 683-136. O325

## DOMANDE AFFITTO ALL. LOCALI e TERR. L. 220 p.p.

**A. ABBISOGNA** alloggio serelo impiegato statali referenziato, solvibili. Telefonare 779-538. Q1000

**A. SPOSI** piemontesi referenziati cercano alloggio ovunque. Tel. 789-800.

**ABBISOGNANI** tricamere cucina locale officina Mirafiori dintorni. Telefonare 690-266, 690-965.

**ACQUISTASI,** affittesi alloggio zona Valentino mq 140. Scrivere: «Pubblicità Stampa 17 — Torino».

**AFFITTEREI** grande magazzino da mq. 500 a 1200 per esposizioni mobili zona Porta Palazzo. Scrivere «Pubblicità Stampa 23 — Torino».

**AFFITTEREI** settembre ottobre zona Crimea Cavoretto Crocetta alloggio 180 mq circa con giardinetto particolare. Telefonare 511-851.

**ALLOGGIO** tre-quattro camere, cucina, servizi, anche periferico. Telefonare 544-461. O946

**CERCASI** appartamento sei camere, salone, tripli servizi, giardino terrazzo. 02-469-3837 Milano.

**CERCASI** locale zona Vanchiglia mq. 400-500 uso officina. Tel. 80.225.

**CONIUGI** dipendenti Fiat cercano alloggio. Tel. 768-347 dopo ore 19.

**CONIUGI** piemontesi referenziatissimi cinquantenni affitterebbero alloggetto barriera Milano. Tel. 654-046.

**GIOVANE** attore cerca mansarda con servizi, possibilmente zona sviluppo della Rocca oppure centrale. Telefonare ore 10 alle 12 chiedere di Renè, 510-073. A63058

**INDUSTRIALE CERCA ALLOGGIO LUSSUOSO CENTRALISSIMO 300 - [illegible] MQ. SCRIVERE: « PUBBLICITA' STAMPA 7147 — TORINO ».**

**LOCALE** uso officina mq 600 cerca zona Vanchiglia Sassi, Tel. 521-664.

**PIEMONTESI,** mamma figlia, cercano camera servizi, ultimi piani, economico. Telefonare ufficio 325-784 pasti 621-973. 2001

**PROSSIMI** sposi referenziati impiegati statali cercano alloggio camera tinello servizi in zona corso G. Cesare. Telefonare 376-380.

## OFFERTE AFFITTO ALL. LOCALI e TERR. L. 220 p.p.

**A.A. AFFITTASI** attico angolare signorile sei camere balconi terrazzo Claudini. Telefonare 723-311.

**A. AFFITTANSI** 2-3-4 camere, bellissima zona. Tel. 751-826. O488

**A. AFFITTASI** Collegno presso corso Francia luminosa locale 180 mq. attività alimentare. Telefon. 787-913.

**A. AFFITTASI** due camere, tinello, servizi. Telefonare 745-720, Geometra Martinat. O350

**A.** 50 km Torino, zona area depressa affittasi capannoni industriali seminuovi mq. 200, 400, 1000, 3000. Telef. ore pasti 393-386.

**A** pochi passi chiesa S. Rita affittiamo tre camere tinello cucinino servizi rivolgersi portineria corso Sebastopoli 198 ore 15-17.

**ADIACENZE** chiesa S. Rita affittiamo due camere tinello cucinino servizi rivolgersi portineria corso Sebastopoli [illegible] ore 15-17.

**AFFITTANSI** locali semisotterrati via Barolo 4 uso magazzino laboratorio silenzioso, con accesso carrato. Rivolgersi portineria, telef. 323-110.

**AFFITTANSI** locali [illegible] negozio e magazzino. Corso Vinzaglio. Telefonare 539-744, 276-026.

**AFFITTANSI** negozi zona Francia mq. 80 cadauno adatti anche uffici, rappresentanze. Telefonare 539-535.

**AFFITTANSI** Ponte Rossini locali semiscaldati piano rialzato mq. 90 comunicanti con interrato mq. 70, uso deposito, laboratorio. Telefonare 590-457. 63849

**AFFITTASI** alloggetto e prossimi sposi camera tinello servizi. Telefonare 366-995. 2001

**AFFITTASI** alloggio sette vani ed accessori tripli servizi piano primo e piano terreno, via Dalla Rocca 25, via Cavour 47, uso ufficio od abitazione, disponibile subito. Telef. 545-933. A62383

**AFFITTASI** alloggio 4 camere servizi, seminterrato uso magazzino. Telefonare 491-594. 1001

**AFFITTASI** appartamentino ammobiliato zona S. Rita, casa signorile, referenziati. Telefonare 369-068.

**AFFITTASI** due camere tinello servizi vicino Italia '61 coniugi impiegati media età. Scrivere: «Pubblicità Stampa 3316 — Torino».

**AFFITTASI** locale mq 37 garage o deposito via Monginevro ang. corso Brunelleschi. Telefonare 331-178.

**AFFITTASI** locale uso officina mq. 400 barriera Milano, Tel. 279-951.

**AFFITTASI** nuova costruzione via Passo Buole 62 bellissimi spazlosi, negozi, laboratori, bovas. Telefonare 610-358. 1001

(Continua a pag. 16)

STUDIO CIGIEMME

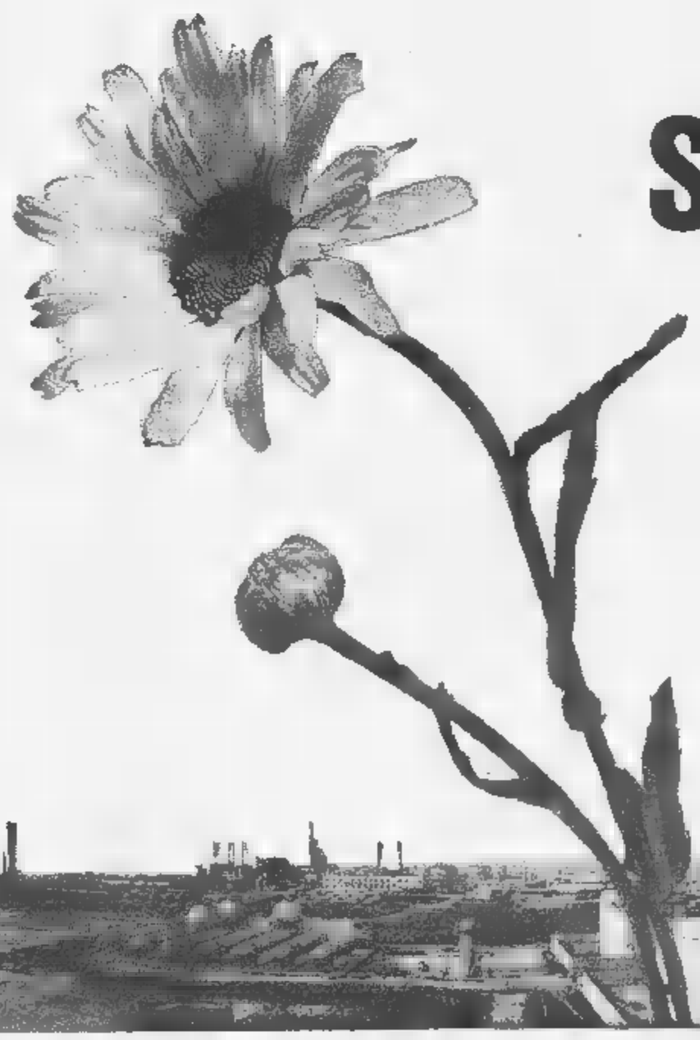

# S.I.R.: TUTTO DAL PETROLIO...

A Porto Torres, in un'oasi industriale creata dalla chimica, oggi trovano lavoro 6000 persone.
Per questo a noi della

SOCIETÀ [illegible] RESINE

viene oggi consegnata la

[illegible] D'ORO NUOVO [illegible]

attribuita alla più importante [illegible] nel Mezzogiorno.
Siamo lieti di questo riconoscimento, che premia un grande [illegible] produttivo, che va dai prodotti petroliferi a quelli chimici, dalla manuli plastiche alle [illegible] tessili.

...e la vita fiorisce a Porto Torres

S.I.R. [illegible] Grazioli 33 - Milano

VISITA ALLA CLINICA DI GERIATRIA A BUCAREST

# L'istituto che «cura» la vecchiaia richiamo mondiale per la Romania

**Il laboratorio-ospedale della dottoressa Aslan ha un aspetto modesto e vecchiotto, ma riceve appelli da ogni continente - Qui è nato il «Gerovital», medicamento della formula in parte segreta, frutto di decenni durati decenni - Quali successi abbia avuto, lo dimostrano i pazienti della dottoressa - Per i ricchi clienti stranieri, sempre più numerosi, sarà costruita una clinica di lusso: il piccolo reparto già in funzione (retta: 31 mila lire al giorno) non basta più**

*(Dal nostro inviato speciale)*

Bucarest, giugno.

Quattro grandi tavoli sommersi di corrispondenza e dietro ogni tavolo una dottoressa in camice bianco intenta a tradurre e a rispondere. «*Ogni giorno riceviamo cumuli di lettere; da quando abbiamo cominciato a catalogarle sono più di quarantacinquemila* — mi dice il professor Cornel Davit, direttore scientifico dell'Istituto di geriatria di Bucarest; — *arrivano da tutte le parti del mondo, in queste ultime settimane soprattutto dalla Svezia e dall'Italia*». L'argomento è sempre lo stesso, ogni lettera chiede ragguagli sui metodi di cura dell'Istituto, vuol sapere se davvero è possibile ritardare i malanni della vecchiaia.

Una volta il paese specializzato in questo genere di cure era la Svizzera; il nome magico, circondato da un alone di fascino stregonesco, era quello di Sergej Voronov. Da qualche anno a questa parte l'attenzione tende a spostarsi verso la Romania, il nome di moda è quello di una donna: Anna Aslan, 72 anni, già docente di medicina interna all'Università di Timisoara, attualmente direttrice generale dell'Istituto di geriatria di Bucarest, «madre» del *Gerovital*. Il nuovo farmaco a base di procaina che ha ottenuto notevoli risultati nel campo della geriatria.

Anna Aslan non c'è, in questi giorni è all'estero, impegnata in uno dei tanti congressi scientifici cui partecipa attivamente. E ne dispiace perché avrei voluto constatare fino a che punto corrisponda a verità quanto vengono affermando tutti coloro che la conoscono: che cioè dimostra venticinque anni meno della sua età, proprio perché da vent'anni applica anche a se stessa i suoi metodi di cura. Sotto questo punto di vista Cornel Davit, il direttore scientifico che mi guida in questa visita, non sostituirla pienamente: è un uomo sui tanto, sulla cinquantina; forse non ha ancora sentito il bisogno di iniziare la cura.

In fronte ai cumuli di posta in arrivo e in partenza, mi vien fatto di pensare come una simile fama internazionale sarebbe stata sfruttata in Occidente: pubblicità, cliniche di lusso, giri d'affari, con tutte le conseguenze positive e negative che ne derivano. Qui invece tutto procede con ritmo e misura diversi. L'ampia sede dell'Istituto è modesta, specie di clinica vecchiotta, di seconda categoria, al centro di uno spiazzo allietato da qualche aiuola. Anna Aslan venne qui a lavorare nel 1949 insieme al suo maestro, C. I. Perhon, endocrinologo di fama internazionale che fin dal 1912 si era dedicato al problema della vecchiaia considerata dal punto di vista medico.

Una volta si credeva che contro l'età ci fosse nulla da fare, il declino dipendeva da inesorabili leggi della natura. Perhon invece, intervenendo con determinati elementi su cavie ed altri animali, riuscì a provocare in loro un invecchiamento precoce. Se era riuscito ad affrettare i tempi, perché non doveva essere possibile ritardarli? E infatti, ricorrendo a ormoni, vitamine, estratti di tessuti, riuscì a poco a poco ad ottenere i primi risultati soddisfacenti.

Anna Aslan, dopo la morte di Perhon, ha continuato per quella strada fino alla scoperta del farmaco che le ha dato la fama. Con l'attuale sviluppo dei metodi analitici, ogni segreto in queste materie è impossibile. Tutti gli studiosi di farmacia sanno la formula del *Gerovital*, che si tratta di un prodotto a base di procaina rinforzato da qualche additivo; il suo effetto consiste nel ritardare l'irrigidimento e l'impermeabilizzazione della membrana che avvolge le nostre cellule, cioè uno degli aspetti più tipici dell'invecchiamento. Infatti le iniezioni si contano più. Ma i risultati, avviene per certi liquori, cambiano a seconda dei metodi di confezione. E il metodo Aslan è un segreto che anche fra queste mura pochi conoscono.

Il professor Cornel Davit si fa alcuni volumi, dove, con grande abbondanza di fotografie e di annotazioni scientifiche, sono raccolti i maggiori «successi» ottenuti all'Istituto. Ecco una donna di 93 anni ritratta in una posizione piuttosto insolita: sta flettendo il busto in avanti a piegare le ginocchia e riesce a sfiorarsi la punta dei piedi coi polpastrelli delle dita.

Quest'altra anziana signora invece è in posizione normalissima, la faccia distesa in un sorriso; e tuttavia un traguardo notevole lo ha raggiunto: 99 anni. Poca cosa in confronto a quest'altra vegliarda sorridente di 113 anni a questo vecchio dalla gran barba, somigliantissimo a G. B. Shaw, che, una iniezione dopo l'altra, arrivò fino a 116 anni.

Ma la documentazione fotografica potrebbe lasciarci qualche perplessità: meglio vedere qualche paziente carne ed ossa. Il professore fa un cenno e dopo pochi secondi compare una piccola signora sorridente, capelli rossastri, grande scialle bianco che muove con gesti da attrice. In un francese brillante e perfetto ci racconta come la cura le abbia ridato forze, era una donna finita, ora è diventata la bibliotecaria dell'Istituto, ma questa attività non le basta, nelle ore libere lezioni di francese, si sente indosso l'energia una quarantenne. «*E invece sono settantanove...*».

Poi al suo posto subentra un omone capelli a spazzola, rigido ex ufficiale. Prevenendo l'invito del professore si mette a camminare su e giù, come su una passerella. E' un sarto di 66 anni che era stato colpito da una grave forma di paralisi al lato destro del corpo, ora è guarito, sta bene, ha ripreso a lavorare, il vestito che indossa se lo è fatto da sé.

Poi c'è l'attività esterna: centotrenta centri ambulatoriali nelle grandi fabbriche, disseminati un po' in tutto il paese. Le statistiche dimostrano, mi assicura il professore, che nelle fabbriche dove cura viene applicata diminuiscono i giorni di malattia e il degli infortuni, aumenta il rendimento medio *pro capite*.

Benché abbia tanta carne al fuoco, la direzione si preoccupa di rispondere a tutte le lettere che per più chiedono ragguagli sulla modalità e il prezzo della cura. «*Oltre che in Romania, il Gerovital si produce anche in Belgio, abbiamo ceduto a quel paese una licenza di fabbricazione* — mi dice il professore; — *e lo può trovare anche in altri due Stati, Svizzera e Germania, che hanno acquistato da noi una licenza di importazione. Altrove ci sono soltanto delle imitazioni*».

Di solito la terapia, a base di iniezioni o di pillole, ha tre fasi: un anno di cura, periodo di pausa, una serie di «mantenimento». Ma dosi e tempi variano di caso in caso. Per questo direzione ha nominato in molti paesi dei suoi «esperti» che, avendo seguito un corso in Romania, sono in grado di fornire consigli e direttive. In Italia ce ne sono due, i professori Gabriele Crespi e Paolo Palma, entrambi residenti a Roma. Tuttavia la soluzione ideale, per chi ne ha la possibilità, è sempre quella di un breve viaggio fin qua. Visita, consultazioni, esami, ricette costano complessivamente trenta dollari, circa diciottomila lire.

Avendo però notato che fra lettere provenienti dall'estero abbondano quelle di persone facoltose che si dilungano pronte a pagare tutto quel che c'è da pagare pur di seguire la cura in modo pratico e comodo, i dirigenti romani hanno creato una piccola clinica di lusso soli trenta posti, dove cura e pensione completa costano cinquanta dollari al giorno, circa trentunmila lire. E già si parla di una nuova modernissima clinica di proporzioni ben maggiori, che dovrebbe nascere un non lontano futuro.

**Gaetano Tumiati**

*Esperimento a Glasgow*

## «Salvato» l'equipaggio di sottomarino inglese a 40 metri di profondità

*(Nostro servizio particolare)*

Londra, 21 giugno.

(c. c.) Dodici marinai sono usciti oggi da un inglese, l'«Onyx», in navigazione alla profondità di quaranta metri, ed hanno raggiunto indenni la superficie. Si è trattato di esperimento della Marina britannica per provare un nuovo dispositivo di salvataggio per gli equipaggi dei sottomarini.

L'«Onyx», immerso nella rada di Glasgow viaggiava alla velocità di tre nodi. Gli uomini, chiusi in uno speciale involucro, sono usciti dai boccaporti di emergenza situati a poppa e a prua, balzando fuori «come tappi di spumante» mentre la paratia veniva inondata.

La prova è stata ripetuta venti volte, sempre con totale successo, e gli esperti hanno detto che questo è un avvenimento «storico» nello sviluppo dei soccorsi marittimi. Ventisei sommergibili inglesi sono già dotati del dispositivo, ma esso non era mai stato impiegato «in corsa». Ora conta di replicare l'esperimento in condizioni più difficili, cioè alla profondità di centoventi metri.

*Sono stati nominati il 2 giugno*

# Il «no» del ministro Preti per 6 Cavalieri del Lavoro

**Non voleva che fossero insigniti, perché li riteneva evasori fiscali - Ma è prevalsa la decisione del ministro dell'Industria**

*(Nostro servizio particolare)*

Roma, 21 giugno.

Vivaci commenti ha suscitato la notizia che il ministro delle Finanze Preti aveva dato parere negativo alla designazione di 6 cavalieri del lavoro, insigniti il 2 giugno. A suo giudizio le loro dichiarazioni fiscali non li rendevano meritevoli di ricevere la più alta onorificenza italiana. Diversa è stata la decisione del ministero dell'Industria, al quale compete di indicare ogni anno i candidati al titolo.

Quest'anno al ministero delle Finanze non è stato chiesto il parere per 3 cavalieri (Emilio Caprile, Vero Ciuffi e Alfonso Gaetani). Per altri 6 il parere è stato chiesto e ritardo e gli accertamenti delle Finanze sono in.

Per altri 6 il parere delle Finanze è stato negativo perché le loro dichiarazioni sono apparse inattendibili. Ad esempio Spartaco Sparaco (costruttore edile) nel 1964 dichiarò 37 milioni di reddito e il fisco ne accertò 424; nel 1965 ne dichiarò 35 e ne furono accertati 632; per i due anni seguenti gli accertamenti sono in corso, mentre sono stati dichiarati rispettivamente 48 e milioni.

Franco (industria chimica): nel 1965 ha dichiarato 13,8 milioni e ne sono stati accertati 31,3; nel 1966 ha denunciato 1.432.000 e ha poi concordato 36 milioni; nel 1967 dichiarato 6,8 milioni, l'accertamento è in corso.

Arnaldo Piccinini (industria elettronica): nel 1965 ha dichiarato 6,7 milioni concordati poi in 17; nel 1966 la sua dichiarazione è scesa a 1.224.000; nel 1967 ha dichiarato 11 milioni; per questi due anni gli accertamenti sono in corso.

Giulio Locatelli (industria della ceramica): nel 1964 dichiarò, sempre per la complementare, 4,4 milioni concordati poi in 40,5; nel 1965 ne ha dichiarati 5,7 e ha concordato per 60; per i due anni successivi ha dichiarato 5,4 e 15 milioni, gli accertamenti sono in corso.

Leonardo Castelli (industria edilizia): nel 1964 ha dichiarato 8,4 milioni elevati, in sede di accertamento, a 15); nel 1965 ha dichiarato 11 milioni e il Fisco ne ha accertati 158; nel ha denunciato un reddito negativo e nel 1967 ha denunciato 5,4 milioni, gli accertamenti sono in corso. Analoghe le posizioni di Vincenzo Galano.

Vi sono viceversa 8 nominativi per i quali il ministero delle Finanze ha dato parere favorevole perché le loro dichiarazioni fiscali risultano sempre credibili. Si tratta di Pietro Barilla (industria alimentare), Luigi Bor (settore del credito), Vittorio nadè Bottino (industria canica), Aristide Coin (commercio), Luigi Crosti (industria chimica), Armando Di Mauro (industria grafica), Giovanni Fabbri (industria editoriale), Ruben Fienga (direttore generale delle Ferrovie), Enrico Jucker (industria tessile).

g. m.

I films "Helga" ed "Eva" hanno dimostrato la necessità di una sana educazione sessuale dei figli.

Come sei nato

di KURT SEELMANN

è il testo ideale per i ragazzi dai 10 ai 14 anni

In una recente inchiesta in Germania i ragazzi tra i 10 e i 14 anni hanno indicato in larga maggioranza questo libro come il più completo ed avvincente.

Il testo è corredato da disegni anatomici che illustrano il discorso.

Bor Cas. Post. 384 - TORINO

VIVAI Telefoni COPPO COSTRUZIONE MINIMONTI PIANTE DI OGNI GENERE C. Francia 55, Regina Margherita TO

CONCEDIAMO IMMEDIATAMENTE PRESTITI a dipendenti grandi azienda, a proprietari auto ed alloggi anche se ipotecati - CELERITA' - RISERVATEZZA FINANZIARIA FID. Via Cernaia, 19 ang. C.so Siccardi - Torino Tel. 542534 - 530443

ISTITUTO VIRGILIO PARIFICATO (DECR. MIN. 1939) VIA CONFIENZA, 2 -

Presso l'Istituto Virgilio funzionano, con valore legale degli studi e con esame in sede, i seguenti corsi:

- SCUOLA MEDIA
- GINNASIO
- LICEO CLASSICO

Dal 1960/61 funziona inoltre, autorizzato dal Ministero P. I., il

- LICEO LINGUISTICO

il cui diploma dà accesso alle varie Facoltà di Lingue presso l'Università ed Magistero.

Titolo studio richiesto: Diploma di Licenza dia anche latino.

Per informazioni rivolgersi alla Segreteria, Via Confienza 2, Torino. Telefono 546.271,

*L'interrogatorio della seconda presunta*

# Uno dei giovani «soggiogati» dice: il professore va curato, non punito

**L'ex amico dell'insegnante di filosofia ha spiegato, per quattro ore, le fughe da casa - I difficili rapporti con la famiglia a Fiorenzuola d'Arda - Ha ammesso i suoi errori - Forse udienza a porte chiuse**

L'ex studente Giovanni Sanfratello depone al processo per «plagio» contro il prof. Braibanti (Tel. Ansa)

(Nostro servizio particolare)

Roma, giugno.

*I giudici della Corte d'Assise hanno ascoltato anche oggi i chiarimenti di Giovanni Sanfratello, uno dei due giovani che il professore di filosofia Aldo Braibanti, scrittore di teatro ed esperto in ceramiche artistiche, avrebbe «soggiogato al proprio volere» con la forza delle sue idee. Ed anche oggi, come ieri, inutilmente il giovane ha chiesto di poter parlare «a porte chiuse». «Non ritengo — ha osservato il presidente* — che lei debba affrontare degli argomenti così scabrosi da turbarla. Quando arriverà il momento, stia tranquillo che sarò il primo io a far sgombrare l'aula».

*E questo, con ogni probabilità, succederà domani.*

*Com'era previsto, Giovanni Sanfratello, contrario di Piercarlo Toscano — la prima «vittima» —, non ha accusato il Braibanti, anzi ha cercato di scagionarlo dal reato di «plagio» che gli viene contestato. Ritiene che sia un malato e perciò un uomo da curare, non da punire. Per questo non si è voluto costituire parte civile.* «D'altra parte — *ha detto oggi* — tutto è stato determinato da una mia libera scelta, anche discutibile».

*Il Sanfratello, nell'udienza di ieri, dopo quattro ore di interrogatorio, aveva interrotto il racconto delle sue disavventure al giorno in cui era ritornato a Fiorenzuola d'Arda dopo avere vissuto alcuni mesi a Parigi nello studio di un pittore,* «Ripresi gli studi — *ho oggi* —, conseguii la maturità classica e mi iscrissi alla facoltà di Architettura a Milano dove, giorno, incontrai Aldo Braibanti il quale venne a vivere nella mia stessa pensione, anzi nella mia camera».

*Presidente* — Ma per quale motivo Braibanti la raggiunse a Milano?

*Sanfratello* — Aveva un interesse per me.

*Presidente* — Che cosa faceste?

*Sanfratello* — Delle lunghe passeggiate. Io avevo quasi interrotto nuovamente gli studi ed un giorno decidemmo di andare a Firenze perché intendevo dedicarmi alla pittura. A Firenze fummo ospiti di un pittore.

*Presidente* — Quali interessi la legavano a Braibanti?

*Sanfratello* — Soprattutto la pittura su carta, il disegno insomma.

*I giudici hanno voluto sapere da Giovanni Sanfratello i dettagli di questo suo soggiorno fiorentino. Il giovane ha spiegato che sino a quando ebbe del denaro suo (20,000 lire) le spese per i pasti furono divise a metà; poi pagò sempre il professore; ha detto inoltre che talvolta lui e Braibanti erano ospiti presso amici comuni e che frequentavano spesso i circoli culturali fiorentini.*

*Presidente* — Poi un giorno arrivò suo padre. E' vero?

*Sanfratello* — E' Ma io gli dissi chiaramente che non intendevo tornare a casa.

*Presidente* — Ci chiarisca, per favore, punto molto importante. Lei ha goduto sempre della massima libertà: è andato a Parigi, è andato a Milano, ha fatto in sostanza quello che ha sempre voluto e i suoi genitori non le hanno mai impedito nulla. Perché, dunque, il suo atteggiamento polemico nei loro confronti?

*Sanfratello* — Senza dubbio il mio è stato un atteggiamento irrazionale. Forse questi con la famiglia frutto della mia immaginazione e li inquadravo genericamente un'atmosfera oppressiva.

*Presidente* — Firenze lei andò dall'avv. Bocci il quale scrisse ai suoi che lei non intendeva tornare a casa. Perché si rivolse ad un legale? Fu una sua iniziativa o fu una iniziativa di Braibanti?

*Sanfratello* — L'iniziativa fu mia. Io ritenevo che le preoccupazioni dei miei familiari la mia salute fossero soltanto un pretesto.

*Presidente* — Dopo essere tornato con Braibanti cosa ha fatto?

*Sanfratello* — Andammo prima a Pisa, poi venimmo a Roma.

*Presidente* — Perché non fece sapere ai suoi l'indirizzo?

*Sanfratello* — Attendevo che le acque si calmassero. Un giorno incontrai mio fratello con un sacerdote il quale mi disse che mia famiglia era molto preoccupata. Reagii violentemente.

*Dopo circa quattro ore, il racconto di Giovanni Sanfratello è stato interrotto. Riprenderà domani.*

**Guido Guidi**

# Ha la febbre alta l'infermiere che ha assassinato la dottoressa

**Rinviato il trasferimento a Milano - Salvatore Pilopida, dopo confessato il delitto, ha cercato di addossare tutta la responsabilità sul figlio della vittima**

*(Dal nostro inviato speciale)*

Cosenza, 21 giugno.

L'infermiere ventitreenne Salvatore Pilopida, che mercoledì scorso confessò di aver ucciso la dottoressa Cesarina Volterra cercò poi di addossare tutte le responsabilità del delitto sul figlio della vittima Remo Segrè, non sarà trasferito per il momento a Milano. Nelle ultime ore, le condizioni del presunto assassino improvvisamente peggiorate ed egli — secondo i medici dell'ospedale civile di Cosenza, dove è ricoverato per il tentativo di suicidio — non è ancora in grado di affrontare il viaggio.

Salvatore Pilopida soffre di una noiosa infiammazione ai bronchi e la febbre in serata è salita sui 38 gradi. Ha anche una lieve stenosi mitralica, ma si tratta di un trascurabile scompenso di natura congenita. Gli accertamenti radiografici del torace hanno dato risultati rassicuranti.

Non appena cesserà lo stato febbrile e le condizioni lo consentiranno, egli sarà trasferito nel capoluogo lombardo per il confronto il figlio della vittima, il quale come è noto non solo respinge le infamanti accuse dell'infermiere ma è anche in possesso di un alibi. Secondo le previsioni, il viaggio sarà compiuto in due tappe ed avverrà parte in treno — Cosenza-Napoli — e parte in aereo.

Intanto i funzionari della polizia milanese giunti a Cosenza per completare le indagini sul delitto partiti questa sera da Paola per Milano. Domani inizieranno subito a vagliare gli elementi emersi durante gli interrogatori con l'infermiere.

m. l.

*Treni fermi tutta la notte*

## Bloccata da un fulmine la linea Milano-Bologna

Milano, 21 giugno.

*(g. m.)* Poco prima della mezzanotte scorsa durante un violento temporale, un fulmine si è abbattuto sui cavi di erogazione elettrica della linea ferroviaria Milano-Bologna nei pressi della stazione di Santo Stefano Lodigiano. La folgore ha spezzato i cavi e di conseguenza i convogli sono stati bloccati.

La linea è rimasta inattiva tutta la notte e soltanto all'alba i treni hanno ripreso a transitare.

Il direttissimo Bari-Milano, che, affollato di passeggeri, sarebbe dovuto giungere a Milano poco dopo la mezzanotte, è rimasto fermo in aperta campagna per oltre un'ora e mezzo.

Come risolvere (vantaggiosamente) i problemi del riscaldamento

È PIÙ COMODO ESSO CASA

Chiamate 74.63.33 - Torino
Centro Assistenza Riscaldamento Esso
Corso Francia, 21

A Torino è sorto un Centro Assistenza Riscaldamento Esso.
Elenchiamo i problemi che il Centro risolve per voi:
consulenza e assistenza tecnica,
progettazione e realizzazione degli impianti,
preventivi,
trasformazione a Gasolio ESSO RED in osservanza alla legge antismog e relativi regolamenti,
manutenzione ordinaria e straordinaria (bruciatori - caldaie - apparecchiature accessorie),
pulizia canne fumarie e serbatoi.
Inoltre, il Centro Assistenza Riscaldamento vi offre tutte le facilitazioni economiche previste dalla Esso per le suddette prestazioni.

ESSO CASA

ESSO RED ☐ il nuovo gasolio | ESSO DOMESTIC ☐ olio fluido (viscosità 3/5) | ESSO SPLENDOR ☐ kerosene speciale per stufe, caldaie, aeroterml

Marketing Pubblicità Generale SPA

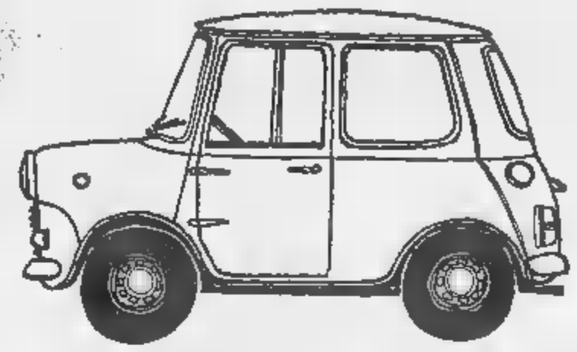

non desiderare la MINI d'altri!

ora con il cambio a leva corta

Perchè desiderare la Mini degli altri, quando possiamo averla tutti ancora migliorata? Ora il comando del cambio è a leva corta centrale, il raggio di sterzata è ridotto a m. 4,25, i freni richiedono minor sforzo al pedale e costa sempre 870.000 lire: è poco per una macchina che è sempre più un fenomeno. Un fenomeno di spazio: grande dentro e piccola fuori. Un fenomeno di stabilità: ha le sospensioni Hydrolastic. Un fenomeno di economia: 16 km un litro e 125 all'ora. Un fenomeno di simpatia: è una Mini!

MINI MINOR

INNOCENTI

# ANNUNCI ECONOMICI

**OFFERTE AFFITTO ALC. LOCALI e TERR. L. 220 p.p.**

(Continua pag. 18)

**AFFITTASI** magazzino zona Francia mq. 550. Passo carrabile. Telefonare 539-535. A61850

**AFFITTASI** paraggi Bernini 4 camere tinello cucinino, case signorile. Telefonare 768-953. 1001

**AFFITTASI** subito Borgodora 38 due camere tinello servizi. Tel. 854-421.

**AFFITTASI** vasto stabilimento industriale con uffici custodia, servizi in piano terreno zona corso Francia. Telefonare 742-941 ore pasti.

**AFFITTO** appartamento ammobiliato mobilio locale centrale. Telefonare pomeriggio 344-140. A63852

**AFFITTO** alloggetto solo 1 + 2 persone zona Paradiso. Tel. 785-562.

**ALLOGGI** nuovi, signorili, corso Ferrucci angolo Cialdini, salone, tricamere, servizi, affittasi. Via 15-17,30.

**ALLOGGIO** signorile cinque camere doppi servizi ottima posizione viale Gramsci 15 borgata Regina Margherita libero primo luglio affittasi. Telefonare 781-272 ore serali.

**APPARTAMENTINO** signorilmente arredato piedi-à-terre riservatissimo (Crocetta) 70.000 mensili. Telefonare 746-341. A63221

**APPARTAMENTO** signorile 5° piano corso Tassoni 5 camere servizi. Telefonare 756-236 posti.

**AUTORIPARAZIONI DISPONIBILE SALONE MQ. 1000 UFFICI ABITAZIONE CORSO BRESCIA AFFITTASI. SCRIVERE: «PUBBLICITA' STAMPA 654 — TORINO».** 0303

**AUTOTRASLOCHI** accurati con garanzia preventivi a richiesta (Bollino), Telefonare 897-205. 1001

**AUTOTRASLOCHI** accurati smontaggio rimontaggio mobili garanzia. Telefonare 611-571 ditta Quaranta.

**AUTOTRASLOCHI** accuratissimi 4000 per camera, **Torino** dintorni ditte qualsiasi destinazione. Ditta Corbo. Telefonare 667-183.

**AUTOTRASLOCHI** Dichia 4000 camera furgoni imbottiti operai specializzati, Telefonare 208-607.

**AUTOTRASLOCHI** garanzia, 4000 per camera, furgoni imbottiti. Telefono 657.051. Montalto.

**AUTOTRASLOCHI** Palumbo 4000 camera furgone imbottito, personale specializzato. Tel. 328-165.

**AUTOTRASLOCHI** Torino 4000 per camera furgoni imbottiti garanzia. Telef. 687-644. 1001

**BARRIERA** Milano due camere tinello affittasi permuta affitto adatto ufficio abitazione, Telef. 288-621 15. 1001

**BERNINI** Crocette affittansi signorili due camere salone servizi. Telefonare 504-306. 2001

**CAUSA** partenza affittasi alloggio elegantemente ammobiliato due camere servizi aria condizionata centrale periodo referibile. Telefonare 685-422. A61622

**LOCALE** industriale complessivi mq 1600 affitto via Soppello. Telefonare 276-735. 2001

**LOCALE** mq. 40 adatto garage magazzino, affitto, Telef. 60-009.

**LOCALE** mq. 310 deposito laboratorio locale uffici mq 230 affittansi anche separati, Regio Parco, Verona, Telef. 535.330.

**LOCALE** mq luminoso acqua forza servizi uso deposito magazzino palestra officina silenziosa affittasi via Scarriere, Moncalieri. Telefonare 630-760 ore pasti.

Consegna liberi affittansi separati, in blocco 3 laboratori mq 80 - 120 - 250 circa. Telefonare 296-276 ore pasti 280-166.

**MAGAZZINO** mq. 200 vicinanze Porta Palazzo affittasi, 238-705.

**MAGAZZINI DEPOSITO AFFITTANSI, CASE NUOVE, ZONA FRANCIA-STATUTO, TEL. 873-804, 745-545 ORE PASTI.**

**MAGAZZINI** laboratori controllatissimi, corso Ferrucci angolo Cialdini, affittasi diverse superfici. Tel. 544-566.

**MEZZA** montagna stazione sciistica 50 km. Torino, affittasi annualmente telefonare servizi terzo bagno. Telefono 888-982. 1001

**NEGOZIO** retro affittasi, corso Pescheria 198, zona commerciale. Telefono 376.250. 060457

**NEGOZIO** signorile, anche rappresentanze, presso via Roma, affittasi. Telefonare 570-587.

**OCCASIONE** in Rivoli zona popolatissima spaziale per supermercato alimentare o generi diversi vendesi, affittasi ampio locale vetrinato 3 ingressi con allegato e magazzino ampio, Telefonare 256-276 ore pasti 259-312, 250-160. 1001

**PRECOLLINARE** in palazzina affitto salone 4 camere cucina doppi servizi tutte comodità. Tel. 882-023.

**S. RITA** affittasi ultimo magazzino mq. 50, pianzo nuovo, libero accesso carrabile, eventualmente grandi box. Via Lima 7. 0309

**SIGNORILI** alloggi due camere tinello servizi zona Fiat Mirafiori affittasi telefonare 613-359. 2001

**SOLEGGIATISSIMO** 3 camere tinello servizi garage affittasi Orbassano referenziati libero agosto L. 30.000. Telef. 902-393. 2001

**VALSALICE** affittansi signorili alloggi 2 camere letto garage giardino, Strada Tedini 3. A58571

**VILLETTA** Valsanmartino affittasi panoramico salone due camere cucina doppi servizi, altre due camere servizi. Telefonare 886-740.

3 camere più servizi affitto zona Parella. Telefonare 790-523.

**7 LOCALI PER VILLEGG. L. 220 per parola**

**AFFITTASI** agosto Torremare Bergoggi appartamento 1°B condominio Isola. Telefonare 878-865.

**AFFITTASI** alloggio Riviera Ligure luglio agosto tutti confort. Telefonare 890-604 sabato domenica.

**ALASSIO** affitto stagione estiva appartamento nuovo 2 camere 5 letti. Telefonare 41-567 Elli Meglio.

**ALASSIO** centro vicinissimo mare affittasi moderno appartamento sei posti letto luglio primi agosto. Telefonare 530-056. A63507

**ALASSIO** 2 locali servizi vicino spiaggia affittansi luglio agosto. Telefonare 679-745. A63787

**BARDONECCHIA** affitto stagione panoramico: salone, 3 camere letto, servizi. Anche vendo. Gargano, Altaroni 10/9, Torino, Tel. 670-188.

affitto alloggio camera tinello servizi tutto l'anno, riscaldamento. Tel. 695-755, 328-328.

**LAIGUEGLIA** luglio matrimoniale 2000 giornaliere, settembre bicamere 45.000. Telefonare 589-572.

**LOANO** strada Pinaland, Pigonaca Zattarin vendono appartamenti zona tranquilla 300 metri mare, minimi acconti. Tel. 341-158.

**PRAGELATO** residence week-end affittasi mini alloggi arredati ogni confort. Telef. 375-490 dopo ore 19.

**RICCIONE** affittasi vicinissimo mare villa 2 camere sala pranzo servizi. Torino, telef. 589-256. Riccione, Bissio 37. A62308

**SANREMO** affittasi stagione appartamento signorile vicinissimo spiaggia. Telefonare 88-227 Sanremo.

**SPOTORNO** affitto luglio ammobiliata camera cucina seminuovo. Telefonare 373-568. A63799

**VALCHISONE** vendesi casetta non ultimata, finestra panoramica. Telefonare 519-937. 2001

**VALLE** Susa affittasi/no 800 m, affittasi alloggio agosto settembre. Telefonare 750-337. A63834

**8 ALBERGHI E STAZIONI CLIMATICHE L. 220 c.p.**

**ALBISOLA** Capo, Soggiorno Murgole, telefono 40-673, cucina familiare, confortis, prezzi modici.

**ALASSIO**, Hotel Majestic, telefono 42-721, 2ª categoria, sul mare, spiaggia, garage, menù a scelta. Disponibilità luglio agosto settembre. Pensione completa 5000-6500, tutto compreso. 24402

**ALBISOLA** Mare distinta famiglia la ultima pensione. Telef. 49-218 Albisola. 24590

**BELLARIA**, Rimini, Hotel Giorgetti, tel. 49-121. Direttamente mare. Tutte camere con bagno. Ascensore. Parcheggio. Menù alla carta.

**BORDIGHERA**, tel. 26-618, Pensione Marika, vicinissima mare, vasto terrazzo, cucina casalinga familiare. Prenotatevi. A62624

**BORDIGHERA** vendesi villa posizione panoramica residenziale giardino garage riscaldamento. Agenzia immobiliare A. Bagliolo, via Vittorio Emanuele, Bordighera. 24591

**CATTOLICA**, Albergo King, telefono 61-480. Moderno tutti confports vicinissimo spiaggia ascensore. Interpellateci. 24354

**CATTOLICA**, Hotel Carlton, telefono 62-247, al mare, camere balcone, doccia, wc, ascensore, giardino, autoparco, prezzi modici. 24136

**MIRAMARE**, Pensione Leardini, telefono 30-569, vicino mare, 20 giugno-primi luglio 1500, alta prezzi convenienti. 24591

**MIRAMARE**, Rimini, Pensione Lagna, 30 metri mare, confort, prezzi modici, interpellateci. 24485

**NETTUNO** Hotel, Marina Mare, vicinissimo Riccione, nuovissimo, apertura primi luglio, 2ª categoria, ogni comfort moderno, prezzi d'apertura.

**PALACEHOTEL**, Cesenatico, nuovissimo, zona verde, fronte mare, tutte camere balcone doccia, ascensori, sala lettura, televisione, soggiorno, bassa 2000-2500, alta 3000-4500, complessive. Dettagli telef. 82-356, Cesenatico. 22545

**PENSIONE** Portofino, via Pola 13, Rimini, seconda categoria, contrallissimo, vicino mare, alta 2900, bassa 2000 complessive. 24591

**PIETRALIGURE**, Soggiorno Marghetta, via Grotte, tel. 67-110, luglio 2400, agosto 2800. 24554

**RICCIONE**, Hotel Sans Souci, telefono 41-084, moderno, vicino al mare. Camere servizi, giardino.

**RIMINI**, Albergo Prater, tel. 26.770, bassa 1500, luglio 2000 complessive.

**RIMINI**, Pensione Dalia, via Manzoni, 50 metri mare, luglio 2000.

**RIMINI**, Pensione Moroni, telefono 26-870, sul mare, confortevole, giardino, parcheggio. 24525

**RIMINI**, Pensione Moroni sul mare, confortevole, giardino, parcheggio. Telef. 26-870. 23925

**RIMINI** Riviabella, Pensione «Due Tronchi», nuovissima, fronte mare, veramente confortevole, prezzi reclamistici. 24485

**RIMINI**, Stella Marina, prospiciente mare tel. 23-956, 60 camere assai nuove, bassa stagione 2000 complessive. 24263

**RIMINI**, Torrepedrera, Hotel Gabriella, tel. 38-301. Ambiente moderno, parcheggio. Interpellateci.

**RIMINI**, Viserba, Hotel Sparamora, tel. 38-362, sul mare, 1-15/7 2400 complessivo. 24591

**RIMINI**, Viserba, Pensione Marusca, tel. 38-274, vicino mare, confortevole, interpellateci.

**SPOTORNO**, Pensionato familiare Educatorio Provvidenza, cucina rinomata, spiaggia propria. Disponibilità dal 20/8. Rivolgersi referenziati corso Trento 13, Torino. Tel. 583-490.

**VISERBA**, Pensione Mirvana, telefono 38-046, vicinissima mare, confortevole, prezzi modici. 24027

**9 COLLEGI ISTIT. SCUOLE L. 220 per parola**

**A. ACCONCIATORI** qualificati diventerete con insegnamento moderna scuola acconciature. Elettrondigloino. Corsi diurni-serali autorizzati consorzio ministeriale. Nizza 9, telefono 650-052. 0581

**ALASSIO** «Alma Mater» Mameli 14, tel. 40-601, ospita studenti e famiglie, cure marine, lezioni, corsi estivi, aperti tutto l'anno.

**OFFRESI** facile redditizio impiego frequentando Scuola Arism Estetica viso, corpo, manicure, maquillage. Istituto di Estetica Lina Reinero, corso Matteotti 31, tel. 518-658, Torino. A59353

**11 CAMERE MOBIL. PENS. L. 220 per parola**

**A** referenziati matrimoniale o single signorile uso cucina. Telefonare 60-339. A63872

**A.A. RAGIONIERE** diplomato impiegato assicurazione offresi per miglioramento. Tel. 518-733.

**A. TORINESE** referenzialissima pratica negozi offresi commessa cassiera. Telefonare 877-053 ore 9-16.

**A** ragioniere 26anni referenziato esperienza contabile amministrativa, francese inglese, offresi scopo miglioramento. Scriverar «Pubblicità Stampa 3493 — Torino».

**AGENTE** diplomato, lunga esperienza vendita, disposto viaggiare estero, offresi ispettore, direzione vendite. Scrivere: «Pubblicità Stampa 7188 — Torino». A63860

**ALBERGO** direttore 32anne piemontese coniugato lingua reference controllabili vaglierebbe offerte scopo miglioramento disposto trasferirsi ovunque, libera ottobre. Scrivere: «Pubblicità Stampa 1077 — Torino». A53873

**ARREDATORE** esperto allestimenti negozi stands collaborerebbe con affermata ditta. Scrivere: «Pubblicità Stampa 3571 — Torino».

**CAPO** magazziniere ramo industriale e commerciale, referenze, offresi. Tel. 902-761.

**CAPOSERVIZIO** laureato quindicennale esperienza organizzazione condizione rete commerciale ottimo trattamento economico proposte. Scrivere: «Pubblicità Stampa 7105 — Torino». A53001

**COMPUTISTA** 19enne volenteroso referenziato potenziale offresi qualsiasi lavoro. Telefonare 276-781.

**CONTABILE** esperta pratica ventennale lavori ufficio massima serietà referenze offresi. Scrivere: «Pubblicità Stampa 7111 — Torino».

**DATTILOGRAFO** archivista 23enne volenteroso offresi. Telef. 776-475.

**DICIANNOVENNE** pratica tutti lavori ufficio offresi libera subito. Telefonare 201-469. A63556

**DICIANNOVENNE** segretaria diplomata, pratica lavori ufficio, conoscenza inglese francese, offresi ditta possibilmente Val Susa. Scrivere: «Pubblicità Stampa 44 — Torino».

**DICIOTTENNE** bassista e voce offresi complesso avviato per stagione estiva. Telefonare 387-040.

**DICIOTTENNE** diploma dattilografia offresi subito per ufficio. Telefonare 878-701. A63367

**DICIOTTENNE** ottima presenza offresi qualunque impiego occupazione solo mattino pratica stenodattilografia. Scrivere: «Pubblicità Stampa 3565 — Torino». A63715

**DICIOTTENNE** stenodattilografia conoscenza francese impiegherebbesi anche orario continuato. Scrivere: «Pubblicità Stampa 3548 — Torino».

**DICIOTTENNE** 1° impiego veloce steno-dattilo occuperebbesi presso sede ditta. Telefonare 682-196.

**DICIOTTENNE** 2° impiego impiegherebbesi presso sede ditta. Scrivere: «Pubblicità Stampa 7136 — Torino».

**DIPLOMANDO** frequentemente esperienza settennale in campo metalmeccanico settore controllo, qualità particolari pressofusi e loro operazioni di finitura, offresi società. Scrivere: «Pubblicità Stampa 3490 — Torino». A63202

**DIPLOMATO** caporeparto 29enne buona conduzione personale offresi industria meccanica elettromeccanica. Scrivere: «Pubblicità Stampa 7149 — Torino». A63372

**DIPLOMATO** occuperebbesi qualsiasi lavoro mezza giornata. Telefonare 372-001 oppure scrivere: «Pubblicità Stampa 7165 — Torino».

**DIPLOMATO** 35enne decennale esperienza ufficio produzione dotato massima precisione elaborazione ordini cartellini d'officina programmazione corrispondenza clienti ed agenti offresi a seria ditta. Scrivere: «Pubblicità Stampa 6697 — Torino». A61597

**DIRIGENTE** tecnico, responsabile progettazione macchine impianti speciali. Vasta esperienza elettrotecnica, elettronica, chimica, offresi. Scrivere: «Pubblicità Stampa 36 — Torino». 1001

**DISEGNATORE** impianti idro-termosanitari condotte d'aria offresi serio ditta per miglioramento posizione. Scrivere: «Pubblicità Stampa 3563 — Torino». A53710

**DISEGNATORE** meccanico particolarista offresi lavori ore libere. Telefonare 224-532. A63150

**DISEGNATORE** progettista, ottima decennale esperienza stampi, attrezzature, automatismi meccanici, pneumatici, produzione piccoli complessivi elettromeccanici, elevato spirito iniziativa, impiegherebbesi azienda moderna, possibilità raggiungere ottima posizione in settore tecnologico qualificato. Scrivere: «Pubblicità Stampa 7163 — Torino».

**ELEMENTO** con esperienza pluriennale settore commerciale amministrativo et bancario, import-export, conoscenza lingue offresi. Scrivere: «Pubblicità Stampa 7128 — Torino»

**GEOMETRA LUNGA ESPERIENZA DIREZIONE CANTIERI, PROGETTAZIONE ACQUEDOTTI ET LAVORI UFFICIO OFFRESI DISPOSTO TRASFERIRSI. SCRIVERE: «PUBBLICITA' STAMPA 3532 — TORINO».** A63567

**GEOMETRA** quarantenne, pratico: direzione, assistenza cantieri: civili, industriali, stradali, fabbricati, finizioni. Referenziato. Tel. 553-630.

**ESPERIENZA** commerciale maturata come osservatore industriale mercati lontano americani, africani, asiatici, europei forte personalità, spirito di iniziativa, carattere aperto, doti naturali per trattativa qualifica livello trentaseienne offresi coordinatore o mansioni analoghe. Scrivere: «Pubblicità Stampa 7171 — Torino».

**GEOMETRA** giovane, auto propria, occuperebbesi anche mezza giornata. Telefonare 892-657.

**GEOMETRA** tecnico elettromeccanico decennale esperienza costruzione, installazione, conduzione impianti frigoriferi ad alta, media e bassa potenza causa trasferimento offresi. Scrivere: «Pubblicità Stampa 3547 — Torino». A63641

**GEOMETRA** ventisettenne militesente esperienza ventennale in Azienda, conoscenza perfetta inglese, offresi qualsiasi impiego. Tel. 541-785.

**GIOVANE** perito elettrotecnico con esperienza impiegherebbesi. Telefonare 326-504. A63573

**GIOVANE** perito elettrotecnico militesente 10 mesi esperienza impianti industriali cerca occupazione adeguata. Scrivere: «Pubblicità Stampa 7178 — Torino». A63840

**GIOVANE** pratico mansioni ufficio stenodattilo esperienza libera subito. Telefonare 258-987. 1001

**GIOVANE** signora compulsta commerciale pratica lavori ufficio contabilità stenodattilografia offresi anche mezza giornata (zona Francia). Telefonare 723-802. A63499

**IMPIEGATA** ventiduequanne pratica decennale ufficio contabilità operatrice Audit stenodattilografia ecc. offresi zona Mirafiori, Beinasco, Orbassano, Bruino, Trana. Telef. 742-375.

**IMPIEGATO** quarantenne pratico trattative clienti fornitori conducente negozio magazzino scopo miglioramento, esaminerebbe serie proposte. Scrivere: «Pubblicità Stampa 7114 — Torino».

**IMPORT-export.** Impiegato pratico rami derrata al vivo, ortofrutta offresi. Scrivere: «Pubblicità Stampa 7096 — Torino». A62804

**INSEGNANTE** matematica, libero subito, offresi. Tel. 933-118 lunedì escluso. 2001

**INSEGNANTE** elementare conoscenza francese occuperebbesi istitutrice mesi estivi. Telefonare 745-786.

**ISTRUTTORE** guida abilitato esperienza impiegherebbesi Ilso. Telefonare 650-453 dalle 15 alle 18.

**LAUREANDO** legge militesente esperienza e pratica notarile triennale cerca impiego adeguato. Scrivere: «Pubblicità Stampa 7104 — Torino». A62829

**LAUREATA** chimica pura, ritornando università Canadà, accetta impiego condizioni adeguate. Scrivere: «Pubblicità Stampa 7161 — Torino». A63433

**LAUREATO** 33enne, conoscenza inglese, francese, pratica ufficio, occuperebbesi qualsiasi impiego. Scrivere: «Pubblicità Stampa 3546 — Torino». A63634

**MAGAZZINIERA** archivista ricevitore lunga esperienza capace precisa cerca sistemazione migliore. Scrivere: Pisanelli, via Vivarone 6, Torino.

**METALLOGRAFO** tecnico prove materiali con laboratorio a disposizione, offresi giorni liberi lavori interessanti. Scrivere: «Pubblicità Stampa 7093 — Torino». A62784

**MILITASSOLTO** pratico import-export o magazzino impiegherebbesi serie ditta. Scrivere: «Pubblicità Stampa 7125 — Torino».

**OFFRESI** istitutrice ottima referenza dal 15 luglio al 15 agosto. Disposta trasferirsi. Scrivere: «Pubblicità Stampa 7106 — Torino».

**PERITO** chimico, primo impiego, milanese, offresi. Tel. 256-991.

**PERITO** chimico lorzo impiego libero subito offresi. Scrivere: «Pubblicità Stampa 3514 — Torino».

**PERITO** elettrotecnico esperienza triennale schemi elettrici impianti industriali offresi anche per altro impiego. Scrivere: «Pubblicità Stampa 7143 — Torino». A63334

(Continua a pag. 18)

Condizionatori d'aria

Difendetevi dal caldo installando nelle abitazioni e negli ambienti di lavoro i condizionatori d'aria ISOTHERMO. Sono silenziosi, economici, trasportabili. Si installano facilmente qualsiasi finestra servono tutto l'anno (sistema Rotoclima). Per informazioni preventivi telefonate alla Agenzia ISOTHERMO della vostra città.

ISOTHERMO

hai cambiato la cartuccia?

risparmiate il vostro motore con filtri olio e aria FRAM

FAUSTO CARELLO & C. S.p.A. TORINO

# Borse [redacted] e finanza

**L'indice generale, [redacted] all'altro, [redacted] 0,95 per cento: [redacted] 68,36 [redacted]**

# Si è chiusa in rialzo la settimana nelle Borse italiane

## Le quotazioni a Milano

| | | | |
|---|---|---|---|
| **ALIMENTARI** | | | |
| Cortesa | 2839 | Motta | 7159 |
| Eridania | 2450 | P. Zucch. | 136 |
| Ex. Molini | [redacted] | » » pr. | 370 |
| **[redacted]RATIVI** | | | |
| Generali | [redacted] | Ass.Tor.pr. | 5550 |
| S.A.I. | [redacted] | Incendio | [redacted] |
| Ass. Mil. | 32.335 | Fond.Vita | 20.250 |
| Ass.Mil.pr. | 26.390 | Assicur. | 70.880 |
| Ass. Tor. | 9200 | Gas | 42.400 |
| **BANCARI** | | | |
| Mediobanca | 75.350 | | |
| **CHIMICI** | | | |
| Anic | 1273,50 | Lepetit pr. | 4850 |
| Bricholi | 11,030 | Liquigas | 189 |
| Nap. Gas | 588 | Mira L. | 41.500 |
| Caffaro | 288 | Ossigeno | 7780 |
| C. Erba | 10.250 | Pibigas | 90 |
| Erba priv. | 5330 | Rumianca | [redacted] |
| Nebital | 2735 | Saffa | 4750 |
| Italgas | 1195 | Sarpom | 1080 |
| Lepetit | 4080 | Montedison | 1081 |
| **ELETTRICI** | | | |
| Magnetti | [redacted] | Tecnom. | 1000 |
| Marelli | 608 | Terni | 250 |
| Sip | 2700 | | |
| **FINANZIARI** | | | |
| Agricola | 2440 | Invest | 2713 |
| Bastogi | 1875 | Italpi | 2380 |
| [redacted] | 3500 | Centrale | 6380 |
| Finmare | 348 | Pirelli C. | 3940 |
| Finsider | 609.75 | Smi | 3240 |
| Generalfin | [redacted] | Stet | 3150 |
| Gim | [redacted] | Sviluppo | 2000 |
| **IMMOBILIARI E AGRICOLI** | | | |
| Aedes | 2695 | Sacm | 890 |
| Beni Stab. | 3774 | Iniziative | 2350 |
| Bon. Ferr. | 1070 | Milano C. | 24.000 |
| Coge | 9090 | Risan. N. | 6430 |
| Imm. Roma | [redacted] | Silos Gen. | [redacted] |
| Sogi | 1515 | | |
| **MECCANICI E AUTOMOBILISTICI** | | | |
| Westingh. | 828 | Olivetti | 2982 |
| Fiat | 2768 | Olivetti pr | 3245 |
| Fiat priv. | 2315 | Fr. Tosi | 1880 |
| Nebiolo | 583 | | |
| **MINERARI E METALLURGICI** | | | |
| Falck | 3514 | Metallur. | 3180 |
| Falck pt. | 3450 | Amiata | 11.900 |
| Breggia-la. | 1080 | Montepeni | 246 |
| Dalmine | 1182 | Porlocola | 1985 |
| Ilsra-Viola | 636 | Siele | 4020 |
| Italsider | 852 | Trafilerie | 535 |
| Magona | 1782 | | |
| **TESSILI** | | | |
| Châtillon | 3845 | Marz. pr. | 1785 |
| Cantoni | [redacted] | Rossari | 7000 |
| Olcese | 810 | Polonde | 25.000 |
| Cucirini | 6890 | Tosi | 2165 |
| Stampati | 3940 | Pacchetti | 450 |
| Cascami | 5020 | Snia Visc. | 3290 |
| Fisac | 394 | [redacted] | 2315 |
| Lanerossi | 3235 | Bertocco | 446 |
| Gavardo | 1610 | Tiliane | 225 |
| Scotti | 187 | Unione M. | [redacted] |
| Linificio | 380 | | |
| **TRASPORTI** | | | |
| N. Milano | 3550 | Nittai | 19.720 |
| Ausiliare | 2290 | | |
| **DIVERSI** | | | |
| [redacted] Ferrari | 1360 | C. Acqua | 884 |
| Bleda | 29.000 | Rinasc. | 363,25 |
| Burgo | 13.885 | Rinasc. pr. | 284,75 |
| Dentello | 2012 | Mondad. p. | 3070 |
| [redacted] | 3510 | Pirelli It. | 3573 |
| Cur. Pozzi | 107 | Rejna A. | 914 |
| [redacted] priv. | 180 | Smeriglio | 67 |
| Ginori | 357 | Ses | 3960 |
| Cige | 3535 | Sges | 1641 |
| Acqua pot. | 1131 | T. Acqua | 2380 |
| [redacted] | [redacted] | Italcable | 6930 |
| Italcemen. | 19.400 | | |

## [redacted] QUOTAZIONI A TORINO

| Titoli | 21 | Variaz. |
|---|---|---|
| **VALORI [redacted] STATO** | | |
| Rendita 5% | 107 20 | — |
| » cont. | 107 10 | — |
| Redimibile 3½ | 100 82 | — |
| » cont. | 100 72 | — |
| Ricostruz. 3½ | 84 30 | — |
| » cont. | 84 20 | — |
| Ricostruz. 5% | 98 50 | — |
| » cont. | 98 40 | — |
| Rif. Fond. [redacted] | 98 40 | — |
| Pr. R. 5% Tr. | 95 40 | — |
| » 94 | 95 40 | — |
| Pr. R. Ed. 5½% | 100 20 | — |
| Cert.C.T. 5% 76 | 98 30 | — |
| » » 3½ '76 | 100 — | — |
| » » 5% '77 | 100 — | — |
| B.T.N. 5% '69 | 100 02 | — 0 03 |
| » » '70 | 100 02 | — 0 03 |
| » » '71 | 100 03 | — 0 03 |
| » » '72 | 100 03 | — 0 03 |
| » » '74 | 100 03 | — 0 03 |
| » » '75 I | 100 — | — 0 03 |
| » » '75 II | 100 07 | + 0 02 |
| **OBBLIGAZIONI** | | |
| ENEL 6% I | 98 83 | — |
| » » '65 II | 97 50 | — |
| » » '66 I | 96 70 | — 0 10 |
| » » '66 II | 96 65 | — 0 20 |
| » » '67 | 97 40 | + 0 05 |
| » » '68 | 97 975 | — |
| » Est 6% | 96 70 | + 0 15 |
| I.R.I. Sider 5½ | 97 — | — |
| » ('54) 6% | 100 — | — |
| » ('58) 6% | 99 10 | — |
| » '57 6,5 % | 99 20 | — |
| » ('58) 6% | 99 30 | — |
| » rest. 6% | 98 — | — |
| » ('74) 6% | 98 — | — |
| » '58 5½% | 92 20 | — |
| » '60 5½% | 91 65 | — |
| » '61 5½% | 91 35 | — |
| » '63 5½% | 91 05 | — |
| » '64 6% | 96 85 | — |
| » '65 '83 6% | 96 60 | — |
| » Stet 6% spl. | 99 80 | — |
| » (3,5½% spl.) | 95 60 | — 0 10 |
| Sstap 5,50% '65 | 97 — | — |
| » » '67 | 97 — | — |
| Efier (IV) 5% | 92 50 | — |
| FF.SS. 5½% | 96 10 | — |
| » » '53 | 95 80 | — |
| » » '58 | 94 — | — |
| » » '60 | [redacted] | — |
| » 5% '60 | 98 80 | — |
| » 5% '61 | 98 85 | — |
| » 6% '65 I | 95 95 | — |
| » 6% '65 II | 95 95 | — |
| » 6% '66 I | 95 85 | — |
| » 6% '66 II | 95 80 | — 0 05 |
| » 6% '67 | 95 85 | — 0 05 |
| » 6% 67-87 | 95 40 | — |
| P.S.Agr. 5% I | 98 80 | — |
| » » 5% II | 92 50 | — |
| » » 5% III | 92 85 | — |
| » » 5%64 I | 95 80 | — |
| » » 5%64 II | 95 80 | — |
| » » 5%65 III | 95 80 | — 0 10 |
| » » 5%65 IV | 95 90 | — |
| » » 6% Sp.V | 95 75 | — |
| » » 6% Sp.VI | 95 80 | — |
| OO.PP. 5% | 95 60 | + 0 05 |
| » 5½% | 90 70 | — 0 05 |
| » 6% | 95 — | — |
| » O. Ag. '66 | 95 85 | — |
| » » '63 | 95 75 | — |
| » » '68 | 95 75 | — |
| » D. 1° 6% | 98 — | — |
| » D. 2° 6% | 95 85 | — |
| » st. A 6% | 95 25 | — 0 10 |
| » st. B 6% I | 96 40 | — |
| » st. B 6% II | 97 — | — |
| » st. B 6% III | 97 — | — |
| » st. B 6% I | 98 90 | — |

| Titoli | 21 | Variaz. |
|---|---|---|
| OP ss. C 5% II | 95 95 | — |
| » ss. C 5% III | 95 30 | — |
| » I. St. 6%,66 | 95 925 | + 0 025 |
| » » 6%88 II | 95 80 | — |
| » » 6% III | 95 925 | + 0 050 |
| » Anas 5% 66 | 95 30 | + 0 10 |
| Ent Petrolio 6% | 99 70 | — |
| » » 5% 57 | 89 80 | — |
| » » 5% 58 | 98 175 | + 1 475 |
| Enl Sp. 5% 58 | 96 70 | — |
| » '64 6% | 98 — | — |
| » '65 6% | 97 — | — 0 [redacted] |
| » '66 6% | 98 20 | — |
| Enl Sud 6% | 98 50 | — |
| » » 5½% | 92 80 | — |
| » » 5½ '61 | 92 90 | — |
| » 5½ '61 A | 90 80 | — |
| » 5½ '62 B | 92 10 | — |
| E. S. 5½ '62 B | 91 40 | — |
| » 5½ '63 7 | 93 30 | + 0 50 |
| » 5½ '63 B | 93 80 | — |
| » 6% '64 B | 98 80 | — |
| » Calo 5½% | 92 — | — |
| S. Paolo 5% | 96 50 | — |
| » O. P. 5% | 96 50 | — |
| » O. P. 4% | 94 — | — |
| » O. P. 3½% | 92 — | — |
| M. Paschi 5% | 95 — | — |
| » OO.PP.5% | 95 — | — |
| Migliorau. 5% | 90 35 | — 0 45 |
| » 5% '63 | 91 — | — |
| » Bilv. 5% | 91 — | — |
| C.I.B. Sic. 5% | 95 — | — |
| Cr. F. Sic. 5% | 95 — | — |
| » OO.PP.5% | 95 — | — |
| Cr.F. Sarde 5% | 98 80 | — |
| Cr.I.Sar.'62 5½ | 92 80 | — |
| » » '63 5½% | 91 — | — |
| » » '64 6% | 97 20 | — |
| » » '65 6% | 95 — | — |
| » » '66 6% II | 94 20 | — |
| » » '66 6% | 94 50 | + 0 70 |
| C.F.O. Nap. 5% | 95 — | — |
| Ipsolmar 6% '68 | 99 50 | — |
| » 5½ 61 | 93 — | — |
| » 5½ 62 A | 91 20 | — 0 60 |
| » 5½ 62 5 | 92 — | — |
| » 5½ 62 B | 90 50 | — |
| » 5½ 62 7 | 90 50 | — |
| » 5½ 63 B | 90 80 | — |
| » 6% 64 B | 96 30 | — |
| » 6% 64 10 | 94 90 | — |
| » 6% 65 11 | 95 10 | — |
| » 6% 66 12 | 95 10 | — |
| » 6% 67 13 | 95 10 | — |
| » 6% 67 14 | 95 10 | — |
| Casse RPL 5% | 95 — | — |
| » O.P. 5% | 94 80 | — |
| Isipo vent. 5½ | 90 90 | + 0 20 |
| » 6% | 95 15 | + 0 05 |
| » Ediesol 6% 51 | 100 — | — |
| » » 5%55 | 98 20 | — |
| » » 6%58 | 98 50 | — |
| » Cotial 6% | 96 — | — |
| » St.Mezz. 6% | 96 70 | — |
| » Op.S.M. » IV | 97 20 | — |
| » » » » V | 97 70 | + 0 20 |
| » Exp. 6% | 97 30 | — |
| » » » Sp. 6% | 98 — | — |
| IMI XII 6% | 98 80 | — |
| » XVIII 6% | 98 35 | — |
| » XIX 6% | 99 70 | — |
| » XX 6% | 98 70 | — |
| » XXI 6% | 93 90 | — |
| » XXII 6% | 90 20 | — |
| » XXIII 6% | 98 45 | — |
| » XXIV 6% | 90 55 | + 0 15 |
| » XXV 6% | 93 70 | — |
| » XXVI 6% | 94 875 | + 0 025 |
| » Cr.N. 6% 1° | 98 60 | — |
| » Cr.N. 6% 2° | 96 70 | — |
| » spec. '64 | 98 80 | — |
| » Fin 6% '68 | 98 70 | — |
| Torino 6% '52 | 98 80 | — |
| » AEM 5½ 60 | 89 — | — |
| » AM 5½ 62 | 90 50 | + 0 40 |

| Titoli | 21 | Variaz. |
|---|---|---|
| Edison 5% '58 | 98 30 | — |
| » 5½% '61 | 90 50 | — |
| Fiat 6% '48 | 98 50 | — |
| » 5% '56 | 98 50 | — 0 20 |
| » 6% '57 | 98 70 | + 0 10 |
| » 5½% '60 | 92 20 | — |
| RIV 5½% | 89 65 | — |
| Pirelli 6% '40 | 98 — | — |
| » 5½% '62 | 90 50 | — |
| Oliv. '46-'49 7% | 100 85 | — |
| » '53 7% | 106 10 | — |
| » '56-'75 7% | 103 — | — |
| » '58 7% | 103 90 | — |
| » '59 5½% | 89 70 | — |
| » '62 5½ 1° | 89 325 | — |
| » '62 5½ 2° | 89 70 | + 0 40 |
| Gen. El. 5½% | 88 75 | — |
| Magneti '48 7% | 101 — | — |
| » '49 7% | 104 25 | — |
| » '54 7% | 104 50 | — |
| Ciments 7% | 102 — | — |
| » 6% '58 | 94 — | — |
| » 5½ '63 | 88 — | — |
| Viberti 7% '57 | 101 50 | — |
| » 7% '58 I | 101 70 | — |
| » 7% '59 II | 102 — | — |
| Cent.Cem. 7% | 102 50 | — |
| Westingh. 7% | 112 — | — |
| SADE 6% | 97 — | — |
| Ferrara 7% | [redacted] | — |
| » 7% '56 | 103 — | — |
| Aug.-Fres 6% | 98 30 | — |
| Cart. II 7% 40 | 101 — | — |
| » 5½ 63 | 88 — | + 0 50 |
| Cellini 6% | 100 — | — |
| » 6% 56 | 96 625 | + 0 013 |
| » 5½% 58 | 89 80 | — |
| » 5½% 61 | 89 40 | + 0 20 |
| » 5½% 62 | 90 40 | — |
| Meridionit. 6% | 97 — | — |
| Miscera 6% | 98 80 | — |
| » 6% 57 | 96 — | — |
| » 6% 64 | 93 20 | — |
| Stigel 6% | 98 50 | — |
| Timo 6% | 97 — | — |
| Tehe 6% | 97 — | — |
| Terni 6% | 97 80 | — |
| Ilva 6% | 98 80 | — |
| Esso 6% | 98 75 | — |
| SIP 6% | 98 75 | — |
| Pibigas 6½% | 98 — | — |
| » 6% 66 | 90 50 | — |
| Mediofina 7% | 100 — | — 5 |
| Fergat 6% | 102 80 | — |
| C.Pozzi 5,75 55 | 98 20 | — |
| » 5,50 62 | 84 40 | + 0 15 |
| Zanussa 5½% | 89 50 | — |
| » 5,50 63 | 88 50 | + 0 50 |
| Lancia 5½% 86 | 98 — | — |
| » 5½% 62 | 88 85 | — |
| Liquigas 6% 58 | 82 20 | — 0 225 |
| Cere-Sar. 5% | 88 20 | — |
| IBM Italia 5½ | 88 20 | — |
| It. Cas 5½ '61 | 88 90 | — |
| Tr.C.S.Tur. 5½ | 88 80 | + 0 20 |
| Autostrade 5½ | 88 80 | — |
| » 6% '65 | 96 25 | — |
| » 6% '67 | 98 70 | — |
| » 6% '68 | 97 10 | — |
| Motta 6% | 92 80 | — |
| Sacom 6% '64 | 94 40 | — |
| **OBBLIGAZ. CONVERTIBILI** | | |
| Finsider 5½ | 90 05 | + 0 10 |
| Ac. Pot. 6½% | 233 50 | — |
| Imm. Roma 6% | 230 — | — |
| Rumianca 6% | 100 50 | — |
| **[redacted]** | | |
| **ALIMENTARI** | | |
| Motta | 7185 | + 85 |
| Eridania | 2410 | + 10 |
| Rom. Zucchari | 125 | — 20 |
| Talmone | 3030 | — |
| Fiocio | 82 | — |

| Titoli | 21 | Variaz. |
|---|---|---|
| **MINERARI ED ESTRATTIVI** | | |
| Amiata | 12000 | — |
| Montepani | 250 | + 7 |
| Talco & Grafite | 13100 | — |
| Fornaci Riun. | 12100 | — |
| **COMUNICAZIONI** | | |
| N.A.I. | 7400 | — |
| Torino-Nord | 54 50 | — |
| Mittel (F. Mod.) | 9900 | — |
| SIP | 2695 | + 5 |
| Italcable | 6900 | — |
| **IMMOBILIARI** | | |
| SIAM | 5720 | — |
| Gilardini | 2440 | — |
| Risan. (Napoli) | 6330 | — |
| Silos | 2975 | — |
| Beni Stabili | 3790 | + 60 |
| Imm. Roma | 584 50 | + 10 50 |
| Ind. Stura | 2600 | — |
| Ferco | 188 | — |
| Sacie pr. | 870 | — |
| **CHIMICI** | | |
| Montedison | 1080 5 | — 3 |
| Liquigas | 191 50 | — 1 |
| Pibigas | 89 50 | — 0 325 |
| SAFFA | 4715 | + [redacted] |
| Schiapparelli | 5250 | — |
| Paramatti | 770 | — |
| Mira Lanza | 41910 | — 100 |
| S.A.R.D.M. | 1085 | — |
| ANIC | 1275 | + 8 |
| Rumianca | 1210 | + 5 |
| Italgas | 1200 | — 10 |
| **FINANZ. E ASSIC.** | | |
| Mediobanca | 75800 | — 200 |
| La Centrale | 6390 | — 60 |
| S.M.E. | 2225 | — 15 |
| STET | 3170 | — 3 |
| Finsider | 607, | + 0 75 |
| Piem. Finanz. | 1115 | + 5 |
| Invest | 2710 | + 11 |
| Assic. Torino | 9180 | — 80 |
| Ass. Toro priv. | 5530 | — 440 |
| Ass. Generali | 56650 | + 50 |
| S.A.I. | 29800 | — 230 |
| Bastogi (Mer.) | 1870 | — |
| **METALMECCANICI** | | |
| Fornara | 3390 | — |
| Westinghouse | 826 | + 10 |
| Mancondola | 2960 | — [redacted] |
| Nebiolo | 590 | — 2 |
| Italsider | 850 | + 5 |
| Dalmine | 1182 | + 2 |
| Olivetti | 2983 | + 15 |
| Olivetti priv. | 3225 | + 15 |
| FIAT | 2760 | + 8 |
| FIAT priv. | 2300 | — 10 |
| Terni | 247 50 | — |
| E. Marelli | 608 | — |
| M. Marelli priv. | 1415 | — 5 |
| **TESSILI** | | |
| Châtillon | 3600 | — |
| Fisac | 385 | — |
| Borgosesia | 7490 | + 25 |
| Viscosa | 3984 | + 5 |
| Viscosa priv. | 2265 | — 5 |
| **DIVERSI** | | |
| Rinascente | 384 | + 3 |
| Rinascente pr. | 284 | — |
| Pirelli | 3590 | + 10 |
| Cartiera Ital. | 1000 | — 10 |
| Cartiera Burgo | 14000 | + 300 |
| Cir | 3600 | — |
| Acqua Potabili | 1137 | + 2 |
| Acqua Roma | 685 | + 3 |
| Eternit | 3375 | — |
| Corren. Pozzi | 115 | + 13 |

*La settimana è terminata, ieri a Torino, con una seduta contrastata, che ha trasformato l'impostazione brillante di apertura in una più cauta indicazione di resistenza, per l'afflusso di numerosi realizzi. Titoli [redacted] Stato ed obbligazioni invariati. Azioni Alitalia privilegiate: 17.690. Dopoborsa stabile, sulle chiusure di Milano. Prezzi informativi della serata: Fiat 2765-70; Ass. Generali 57.000-57.300; Montedison 1080-83. Totali della giornata: titoli [redacted] Stato per L. 1.500.000 c.n.; obbligazioni per L. 35.500.000 c.n.; azioni n. 320.825.*

## [redacted] i mercuriferi nelle ultime [redacted]

*(Nostro servizio particolare)* Milano, 21 giugno.

L'ultima riunione della settimana [redacted] stata movimentata e ricca di spunti nei due sensi. E' cominciata con un forte volume di affari e corsi in generale progresso tanto che la Monte Amiata, protagonista [redacted] momento, non ha potuto essere chiamata per mancanza di tempo. Essa quotava comunque sulle 12.800 lire. Successivamente alcuni valori, come la Pirelli, segnavano prezzi superiori alle aperture e il mercato sembrava avviato verso nuovi massimi.

In chiusura [redacted] improvviso cedimento delle Amiata trascinava tutta la quota verso corsi più riflessivi e si terminava ai minimi della giornata. Purtuttavia il numero indice guadagnava una frazione e si fermava a 69,01 contro il 68,94 del giorno precedente (+0,1%). Nel dopoborsa l'Amiata perdeva ancora terreno. Titoli trattati 2.419.000, per [redacted] valore di 6,8 miliardi.

Si è così conclusa una settimana ricca [redacted] spunti vivaci e di emozioni. Il lavoro discretamente ampio [redacted] tuttora affidato alla speculazione ma si [redacted] potuto [redacted]anto arginare il flusso di realizzi che avevano compromesso il mercato nelle settimane precedenti.

Risposta premi e riporti non hanno portato alcuna novità ma evidentemente nelle giornate più nere si era creato un certo carico di o[redacted]zioni «allo scoperto» che potevano servire da molla, come poi [redacted] avvenuto, per un brusco rimbalzo dei titoli più bistrattati. Il fatto [redacted]nale è stato costituito dalla corsa dei mercuriferi, rastrellati a piene mani da un ben identificato gruppo che già altre volte ha fatto parlare di sé per il medesimo motivo. Le precipitose ricoperture che [redacted] seguite hanno permesso alla quota di recuperare una buona frazione.

Il numero indice passa da una settimana all'altra da 68,36 a 69,01 (+0,95%).

Nel settore del reddito fisso affari meno intensi e corsi resistenti.

**Renato Cantoni**

### Variazioni a Milano dei principali titoli

| Titoli | [redacted] | 21/6 |
|---|---|---|
| Olivetti priv. | 3.215 | 3.245 |
| Finsider | 609 | 609,75 |
| Centrale | 6.315 | 6.380 |
| Stet | 3.165 | 3.150 |
| Generali | 113.080 | 57.040 |
| Viscosa ord. | 3.279 | 3.290 |
| Italsider | 847 | 852 |
| Montedison | 1.071 | 1.081 |
| Fiat ord. | 2.744 | 2.768 |
| Sip | 2.945 | 2.700 |
| Imm. Roma | 574 | 580 |
| Italcementi | 19.108 | 19.400 |
| Italgas | 1.183 | 1.195 |

### Oro e valute estere al mercato di Milano

Milano, 21 giugno.

Ecco [redacted] quotazioni odierne (tra parentesi le precedenti): oro fino 815-835 (820-840) lire al grammo; argento 48.000-52.500 (49.000-53.000) lire al chilogrammo.

Monete auree: sterlina vecchio conio 7000-7300 (7000-7300); nuovo conio 6850-7250 (6850-7250); marengo svizzero 7300-7600 (7300-7600); marengo franc. 7000-7350 (7000-7350); marengo italiano 6900-7200 (6900-7200).

Cambi ufficiali: dollaro Usa 623,15 (623,20); sterlina 1485,60 (1485,75); franco francese 125,30 (125,31); franco svizzero 144,73 (144,805); marco occid. 155,635 (155,92).

## LE QUOTAZIONI [redacted]

# Wall Street [redacted] chiuso [redacted] in [redacted]

**La media Dow Jones degli industriali è risalita da 898,28 [redacted] 900,93, riducendo le perdite [redacted]lla settimana (venerdì 14 giugno l'indice [redacted] 913,62)**

*(Nostro servizio particolare)* New York, 21 giugno.

*(a.)* Nei primi due giorni della settimana [redacted] media Dow Jones degli industriali [redacted] scesa a 900,20 [redacted] 913,62 del 14 giugno, con una perdita dell'1,5 per cento.

Dopo la[redacted] di mercoledì (secondo dei quattro giorni di chiusura stabiliti in questo mese per smaltire il lavoro arretrato), la Borsa ha riaperto giovedì con migliori disposizioni: nella giornata sono stati [redacted] parte annullati molti [redacted] guadagni fatti in mattinata, [redacted] in chiusura i titoli in rialzo erano ancora quasi duecento in più rispetto a quelli in riba[redacted]. Ciò malgrado, la media Dow Jones ha [redacted] accusato una lieve flessione scendendo a 898,28. La media dei ferroviari si era fermata sul 263,27.

L'ultima riunione ha visto il [redacted] in decisa ripresa, anche per [redacted] notizia che il Congresso aveva finalmente approvato la soprattassa del [redacted] per cento sui redditi. L'indice degli industriali ha ricuper[redacted]o, sia pure di poco, la «quota 900», chiudendo a 900,93; quello dei ferroviari è salito da 263,27 a 264,15.

### Zurigo in ripresa

*(Nostro servizio particolare)* Zurigo, 21 giugno.

*(l.)* La settimana si è iniziata con una riunione esitante: il mercato s'è fatto ben presto da riflessivo a decisamente pesante, perdendo in due giorni il 2,7 per cento, da 303 del venerdì precedente [redacted] a 296,2. Martedì in particolare [redacted] stata una giornata nera, per realizzi di beneficio e per l'influenza negativa dei ribassi di New York. Mercoledì, chiusa la Borsa di New York, la giornata è stata soprattutto una riunione di assestamento.

Nelle ultime due sedute [redacted] mercato si [redacted] rianimato e ha potuto mettere a segno discreti ricuperi facendo risalire l'indice dei valori svizzeri da 285,5 a 298,5 ieri e a 299,6 [redacted] poco più di tre punti sotto la chiusura [redacted] 14 giugno.

Qu[redacted]ni di chiusura (tra parentesi la chiusura di ieri): Unione Banche Svizzere 4895 (4895); Soc. di Banca Svizzera 3095 (3100); Credito Svizzero 3440 (3435); Bally 1470 (1490); Elektro-Watt 1630 (1660); Italo-Suisse 215 (215); Aare-Tessin 980 (995); Brown Boveri 2745 (2745); Adolph Saurer 1490 (1470); Ciba 6650 (6660); Fischer [redacted] (1175); Lonza 1650 (1650); Nestlé 3290 (3295); Sulzer 4300 (4275).

Carlo Erba 73 (73); Rumianca 8,65 (8,50); Fiat 19,70 (19,70); Snia Viscosa 23,35 (23,25); Bastogi 14,05 (13,90); Condotte Acqua 4,80 (4,75); Soc. Gen. Immob. 4,10 (4,10); Invest 10,30 (10,15); Ledoga priv. 32,10 (31,75); Magneti Marelli 10 (9,85); Pirelli 26,35 (25,25).

### In lieve aumento [redacted] vendite delle Pirelli Internazionale

Milano, 21 giugno.

Il consiglio di amministrazione della «Société Internationale Pirelli» si è riunito per esaminare l'andamento degli affari. Le vendite delle Società del gruppo sono leggermente al di sopra del livello dell'anno scorso malgrado la perdita di slancio che la recessione economica ha provocato in alcuni paesi.

Il bilancio della S.I.P. indicherà probabilmente un utile leggermente superiore a quello dell'esercizio precedente.

# Londra [redacted] cinque [redacted] guadagna il 3,5 [redacted]

**L'indice degli industriali è salito da 668,8 a 689,8**

*(Nostro servizio particolare)* Londra, 21 giugno.

*(b.)* La tendenza è sempre al rialzo: la settimana si è aperta su un [redacted] fermo, l'indice Reuter degli industriali [redacted] 677,7 guadagna lunedì 9 punti sul 668,8 di venerdì 14 giugno. Qualche incertezza martedì ha rallentato i progressi, ma anche senza chiudere ai massimi della giornata l'indice è salito ancora di due punti, ma ne ha persi tre il giorno do[redacted] per le cifre poco incoraggianti del commercio estero.

Giovedì l'ostinato ottimismo [redacted] la grande pazienza di cui la Borsa dà prova hanno avuto il potere di ristabilire la posizione, l'indice Reuter [redacted] ancora fino a 682. Oggi [redacted] favorevoli previsioni della Confederazione dell'Industria britannica e la approvazione definitiva della soprattassa sul reddito negli Stati Uniti hanno provocato nuovi, sensibili aumenti. L'indice chiude a [redacted],8, con l'aumento di quasi il 3,5 per cento in [redacted] settimana.

### Prezzi dell'oro

(In [redacted]ari per oncia)

| Mercati | 20 giugno | 21 giugno |
|---|---|---|
| Londra | 41,10 | 41,65 |
| Zurigo | 41 — | 41 — |
| Parigi | 44,88 | 44,51 |
| Francoforte | — | 45,18 |
| Milano | 41,30 | [redacted] |
| New York | 41,60 | 41,40 |
| Hong [redacted] | 40,86 | 40,42 |
| Macao | 38,30 | 38,16 |

# [redacted]arigi irregol[redacted]

**L'indice è sceso nelle prime tre sedute da 108,6 a 103,2, poi è risalito a 106,6**

*(Nostro servizio particolare)* Parigi, 21 giugno.

*(c.)* Settimana in tono minore. I forti aumenti delle due ultime giornate dell'ottava precedente hanno indotto molti professionisti a realizzare qualche utile e d'altronde il mercato [redacted] ormai sotto l'influenza dell'avvicinarsi delle elezioni.

[redacted] nelle prime tre riunioni la quota ha perduto parecchio terreno, l'indice [redacted] valori francesi è passato dal 108,6 del 14 giugno al 103,2 della chiusura di mercoledì. Mercato un po' più animato giovedì, [redacted] preparazione della liquidazione mensile: l'indice risale a 104,9. Oggi l'evidenza [redacted] la liquidazione sarà positiva per [redacted] partite compratrici ha stimolato le quotazioni: l'indice chiude la settimana [redacted] 106,6.

### Francoforte in rialzo

*(Nostro servizio particolare)* Francoforte, 21 giugno.

*(g.)* Chiusa lunedì per una festività locale, la Borsa ha riaperto martedì [redacted] una nota incerta [redacted] su fondo sostenu[redacted]. Nelle prime due riunioni si [redacted] avute soltanto oscillazioni minime con l'indice generale in aumento [redacted] 3/10 di punto, a 154,47 contro [redacted] 154,15 del venerdì 14 giugno. Giovedì l'intonazione si è fatta più positiva e buoni progressi sono stati realizzati dai valori automobilistici con alla testa come sempre Daimler e Volkswagen, seguiti dai valori chimici e dagli elettrotecnici. L'indice è salito in chiusura di giovedì a 156,03.

Oggi [redacted] tendenza al rialzo si è rafforzata e l'indice è salito a 157,40.


## COMPAGNIA ASSICURATRICE [redacted]

**[redacted] 1967 - [redacted]**

Il 15 giugno u. s., sotto la presidenza dell'Avv. Oscar Oneto, si [redacted] tenuta l'annuale Assemblea di bilancio della COMPAGNIA ASSICURATRICE UNIPOL con sede in Bologna. Alla presenza [redacted] eminenti personalità cittadine, di molti agenti, dipendenti e collaboratori della Società, i numerosi Soci intervenuti, preso atto della relazione del Collegio Sindacale, hanno approvato l'ampia e dettagliata relazione del Consiglio di Amministrazione, presentata dal direttore generale della Compagnia Rag. Sergio Gettel, e il bilancio per l'esercizio 1967 chiusosi [redacted] un utile di lire 74.857.635.

Il volume dei premi lordi dell'esercizio, il 6° dall'inizio dell'attività, è asceso [redacted] lire 5.189,9 milioni, di cui lire 5.096,3 milioni per lavoro diretto e L. 93,6 [redacted] per lavoro indiretto.

Le assicurazioni dirette hanno registrato un incremento del 44,6%, contro uno sviluppo medio nazionale nei rami danni del 12%. I maggiori incrementi si sono registrati nei rami preferiti (infortuni, incendio, furti) [redacted] nel ramo R.C.A.

La notevole [redacted] della [redacted] Compagnia in parte è stata determinata dal continuo allargamento dell'area produttiva, soprattutto verso il Centro e Sud Italia. Come previsto nel programma [redacted]ganizzativo aziendale, alla fine del 1967 l'area nazionale risultava quasi interamente servita da agenzie UNIPOL.

Lo sviluppo produttivo e dimensionale dell'impresa è stato accompagnato da un miglioramento dell'andamento tecnico globale del portafoglio e, fatto non meno importante, le spese generali hanno avuto un incremento inferiore allo sviluppo produttivo. La gestione 1967, inoltre, ha visto anche un notevole incremento dei redditi patrimoniali (+143% sul 1966).

Le riserve premi hanno raggiunto in quasi tutti i ra[redacted] il 47% della massa dei premi tassabili accertati nell'esercizio, mentre le ris[redacted] per sinistri non liquidati sono state calcolate e accantonate con la consueta scrupolosità.

Con l'approvazione del bilancio 1967 e la ripartizione dell'utile secondo quanto proposto dal Consiglio di Amministrazione, i fondi di garanzia per gli assicurati (riserve tecniche al netto delle riassicurazioni e capitale proprio), che all'inizio dell'esercizio assommavano a L. 2.197 milioni, hanno raggiunto la cifra di L. 3.697 milioni, cioè +68,3%.

Nel corso dell'Assemblea è stato inoltre annunciato che il capitale sociale dell'impresa raggiunge ora i 500 milioni interamente versati e che, in vista del ritmo produttivo dei prossimi esercizi, si [redacted] procedendo per l'obiettivo di L. 1.000.000.000.

L'Assemblea ha infine deliberato sulla distribuzione degli utili, assegnando al capitale sociale un dividendo pari a L. 60 per azione, contro L. 50 [redacted] 1966, cosicché la loro rimunerazione è salita dal 5% al 6%.



### Tribunale fallimentare di GENOVA

**Fallimento: S.I.G.E.A. - Società Industriale Genovese Elettrodomestici ed Affini S.p.A. - Busalla**

**AVVISO VENDITA DI IMMOBILI**

[redacted] giorno 12 luglio 1968 alle ore 11,30 in Genova e nella sala delle pubbliche udienze del Tribunale Civile (Palazzo [redacted] Ducale), davanti al Giudice Delegato Dott. Renato Viale, saranno posti in vendita all'incanto, in un unico lotto, nei modi di legge ed a prezzo ridotto, i seguenti beni:

LOTTO UNICO: Complesso industriale di recente costruzione (anno 1963) costituito da:

a) Appezzamento terreno a nord-ovest della strada provinciale Busalla-Crocefieschi (via Milite Ignoto) della superficie complessiva di circa mq. 7.228 con entrostanti: Opificio Industriale su [redacted] piani; Capannone in cemento armato; Autorimessa; Piccola casa di civile abitazione su due piani per complessivi vani 9.

b) Appezzamento [redacted] terreno sito in [redacted]alla (Genova), fra[redacted] Sarissola a sud-est della strada provinciale Busalla-Crocefieschi, della superficie complessiva di circa mq. 1.052.

c) Impianti elettrici e di riscaldamento.

Prezzo base: L. 124.000.000; cauzione [redacted] spese: 24.400.000. Aumenti minimi: L. 2.000.000.

Le somme per cauzione e spese, da versarsi in assegni circolari intestati alla «Cancelleria del Tribunale Fallimentare di Genova» saranno ricevute in cancelleria unitamente alla domanda in bollo fino alla mattina dell'incanto.

Per maggiori informazioni rivolgersi alla Cancelleria fallimentare del Tribunale di Genova oppure al Curatore Dott. Mario Semoria in Genova, via Meucci, 3 - IV p. - tel. 891.652, 590.532.

Il Cancelliere L. Memmi



### TRIBUNALE FALLIMENTARE di GENOVA

**Fallimento: S.n.c. F.lli Calvo**

**Avviso vendita immobili a prezzo ridotto**

Il giorno 10-7-1968 alle ore 9,30 in Genova e nella sala delle pubbliche udienze del Tribunale Civile (Palazzo ex Ducale), davanti al Giudice Delegato dott. Renato Viale, saranno posti in vendita all'incanto, in unico residuo lotto e nei modi di legge i seguenti beni:

LOTTO 1°: Appezzamento [redacted] terreno della superficie di [redacted] 10.484 circa con entrostanti fabbricati ad uso industriale (due corpi di fabbricati per la lavorazione di olii vegetali e animali, centrale termica, cabina di t[redacted]formazione elettrica ecc.) sito in località Caperana del Comune di Chiavari, con ingresso dal n. 99 [redacted] Via Piacenza, eventualmente edificabile, gravato di usufrutto a favore di Guilera Carmen di anni 61 e Salvi Gilda di anni 67.

Prezzo base: L. 90.000.000; cauzione: L. 9.000.000; spese: L. 10.000.000; aumenti minimi: L. 2.000.000.

Il deposito delle somme per cauzione e [redacted] dovrà essere effettuato nelle mani del Cancelliere, la mattina dell'incanto in assegni circolari intestati alla Cancelleria fallimentare del Tribunale di Genova.

Per maggiori informazioni rivolgersi alla Cancelleria fallimentare oppure al curatore dott. avv. Aroldo Carrino in Genova, via C. R. Ceccardi 4/26, tel. 580.813.

Il Cancelliere L. Memmi



### [redacted]

**Officine di Villar Perosa S.p.A.**

Sede in Torino - Via Mazzini 53 - [redacted] soc. L. 20.700.000.000 vers.

**Prestito Obbligazionario 5,50% - 1962/1987**

**Pagamento interessi**

Si avvisano i Sigg. Obbligazionisti che, a partire dal 1° Luglio 1968, saranno messi in pagamento gli interessi semestrali sulle Obbligazioni 5,50% - 1962/1987 contro ritiro della [redacted]dola n. 13.

Il pagamento degli interessi sarà effettuato presso [redacted] Cassa della Società, in Torino, via Mazzini n. 53, e presso le Sedi e Dipendenze dei seguenti Istituti e B[redacted]: Istituto Bancario S. Paolo di Torino, Banca Nazionale del Lavoro, Banca Commerciale Italiana, Credito Italiano, Banco di Roma, Banco di Napoli, Banco di Sicilia, Banca d'America e d'Italia, Banca Popolare di Novara, Banco Ambrosiano, Cassa di Risparmio di Torino, Banca Mobiliare Piemontese, Banca Subalpina.



### TRIBUNALE DI RIMINI

*AVVISO DI VENDITA IMMOBILIARE*

Il 15 Luglio 1968, ore 12 sarà venduto all'incanto l'Hotel Atlantic, categoria lusso, con [redacted] annessa, ottima posizione, 65 camere, saloni, servizi, garage, sito in Riccione, via Milano 5.

Prezzo base d'asta L. 280 milioni.

Per informazioni rivolgersi alla Cancelleria del Tribunale di Rimini.

Il Cancelliere Sacchi



Dal 1960 Informatori a Torino
INFORMAZIONI [redacted]
INCHIESTE INDUSTRIALI
CIE - CAMPANINO
Via XX Settembre 17
Telefoni [redacted]



**Romantico richiamo**
di fine settimana. 25 chalet [redacted] soggiorno [redacted] bagno, sparsi in grande p[redacted]. Indipendenza, distinzione, tranquillità. Servizi signorile. Magnifico panorama parcheggio, spiaggia privata
Pensione completa giugno: 3500
Hotel CHALET, Alassio, t. 40.549



A TORINO.....
CITROEN
COMMISSIONARIA
Corso Vitt. Emanuele [redacted]
Telefoni
759.818 - 753.428 - 758.282



# [redacted] conosciuti in 126 [redacted]?

Potrebbe capitarvi di andare per lavoro, o in viaggio con la vostra famiglia, in città in cui non siete conosciuti.
Per voi la Banca Commerciale Italiana ha creato un nuovo libretto di risparmio al portatore: IL LIBRETTO CIRCOLARE COMIT.
Con il Circolare Comit non siete più vincolati allo sportello di emissione, ma potete ritirare senza alcuna difficoltà, subito, il vostro danaro presso uno qualsiasi dei 274 sportelli, IN 126 CITTA' ITALIANE.
Sono gli sportelli [redacted] quali potete rivolgervi per tutte le informazioni sul Circolare Comit disponibile in tagli da L. 200.000, L. 500.000, L. 1.000.000 e L. 2.000.000.

[redacted]

# RICERCHE E OFFERTE DI PERSONALE QUALIFICATO

## IMPORTANTE INDUSTRIA CAFFE'

con sede in città di provincia dell'Alta Italia

cerca

**DIRETTORE COMMERCIALE**

destinato a lavorare in stretto contatto con l'Amministratore Delegato.

Studi superiori.

Età 35-45 anni con esperienza almeno triennale in Aziende similari.

■ concede preferenza ad elementi con conoscenza approfondita di:

— Programmazione vendite a largo raggio,

— Istruzione e direzione personale addetto alle vendite.

— Pubblicità e marketing in generale.

Retribuzione notevole ■ interessenza sugli sviluppi aziendali.

Scrivere indicando referenze e posti occupati a **PUBBLIMAN CASELLA 163/B - 20121 MILANO.**

Sarà riscontrata solo la corrispondenza ■ coloro che ■ ranno ■ più idonei all'impiego.

---

Nel quadro di un programma di potenziamento della propria organizzazione, importante industria per la costruzione infissi in legno, con sede in Lecce.

**assume ESPERTO TECNICO DI LABORATORIO**

**Si richiede:** Esperienza pluriennale nel settore specifico; Alta capacità organizzativa per lavorazioni in serie; Età 35-40 anni; Dinamismo.

Scrivere inviando dettagliato curriculum vitae e pretese: **Casella postale n. 8 - LECCE.**

---

## IMPORTANTE INDUSTRIA ELETTROMECCANICA

■ NICHELINO

ricerca:

**AGGIUSTATORI STAMPISTI 1ª CATEGORIA**
**TORNITORI STAMPISTI 1ª CATEGORIA**
**TORNITORI 2ª e 3ª CATEGORIA**

Scrivere, specificando età, a:
**PUBBLICITA' STAMPA 7132 — TORINO**

---

## AZIENDA IMPORTANZA NAZIONALE

RICERCA un perito industriale da impiegare in attività di carattere tecnico-commerciale inerente l'utilizzazione del gas di petrolio liquefatti sugli impianti industriali.

E' richiesta ■ pur breve precedente esperienza nel campo

Scrivere a: CASELLA 301/T - SIP — MILANO

---

**Pile elettriche nota marca radiotransistor**

CERCASI CONCESSIONARIO ■ organizzare distribuzione Torino.

Telef. 85.48.15 Milano oppure scrivere **Casella 349 M Sip Milano**

---

## IMPORTANTE INDUSTRIA [illegible]

■ NICHELINO

ricerca:

**DISEGNATORI PROGETTISTI 1ª CATEGORIA**
**DISEGNATORI 2ª CATEGORIA**

Inviare dettagliato curriculum a:
**PUBBLICITA' STAMPA 7133 — TORINO**

---

**[illegible] ELETTROMECCANICA ZONA RIVOLI**

assume **TORNITORI** 1° e 2° categoria - **RETTIFICATORE** interni ed esterni.

■ esige perfetta conoscenza disegno, capacità lavorativa e moralità indiscussa.

Scrivere a: **PUBBLICITA' STAMPA 7057 — TORINO**

---

## MEDIA AZIENDA TORINESE

**ELETTROTECNICA - ■**

■ TECNICO COMMERCIALE

preferibilmente esperto raddrizzatori, alimentatori stabilizzati, elettronica industriale. Età massima 32 anni. Inquadramento 2ª categoria. Buona prospettive di carriera.

Scrivere a: **PUBBLICITA' STAMPA 3553 — TORINO**

---

J. Bassetti
consulente per l'assunzione di personale
cerca per la filiale di Torino
della società per azioni

**BRÆNDLI**

carta per pareti lavabili e rivestimenti murali particolari

un giovane geometra con buona educazione e cultura generale, obblighi militari assolti; preparazione attraverso i settori interni della società con interessante retribuzione.

offerta scritta a mano vanno indirizzate a J. Bassetti via san martino della battaglia, 17 - 20122 milano

---

## La Società Italo-Britannica
## L. MANETTI H. ROBERTS ■ C.

cerca

giovani, brillanti, dinamici ■ inserire ■ quadri delle proprie Organizzazioni di vendita al termine di un adeguato corso ■ preparazione, con la qualifica di

**VENDITORI CON INCARICHI SPECIALI**

I requisiti necessari sono:
— età non superiore ai 35 anni
— cultura media
— automezzo proprio
— residenza ■ Torino oppure in altri capoluoghi ■ Piemonte
— documentata esperienza di vendita di beni di largo consumo acquisita ■ analoghi, precedenti incarichi.
La provenienza ■ settore igienico-cosmetico costituirà titolo preferenziale.

Ai candidati prescelti verrà offerta una retribuzione veramente interessante, composta ■ elevato stipendio, generoso rimborso di tutte le spese, ■ le previdenze ■ legge e la possibilità di un'ottima affermazione personale.

Le domande manoscritte e complete ■ un dettagliato curriculum vitae, corredate da una foto recente, vanno indirizzate a **Manetti ■ Roberts - Via C. Pisacane 1 - 50134 Firenze.** A tutti verrà risposto entro tre settimane dall'inoltro della domanda.

---

## IMPORTANTE INDUSTRIA

Immediate vicinanze ■

ricerca

per il proprio settore esportazione, in forte sviluppo,
**una segretaria steno-dattilo italiano-tedesco,**
**una segretaria steno-dattilo italiano-inglese.**

Offre posizione professionale di grande interesse, lavoro in gran parte autonomo, retribuzione superiore alla media.

**Richiede**

seria preparazione specifica (esportazione) e ge■ (segretaria).

Spiccate doti di iniziativa e dinamismo.

Inviare dettagliato curriculum a:
**PUBBLICITA' STAMPA 19 — 20100 MILANO**

---

## La ■ Conf. S.p.A.

■ MECCANICO operante macchine da ■ oire normali e speciali.

Presentarsi: Via Bezzi, 4 - Torino ■ ufficio.

---

**WAYNE**

BRUCIATORI GASOLIO [illegible]
ORIGINALI AMERICANI ■ anni esperienza
CALDAIE COMBINATE HEATWELL

cerchiamo

**[illegible] NAZIONALI**

CONTATTARE: **WAYNE UFF. CENTRALE**
**Via G. Goidoni 47 - Telefono 445.19.42**
■ ■ (Milano)

---

## FABBRICA TRAFILATI PLASTICI

CERCA persona veramente introdotta grandi medie industrie.

Scrivere a: **PUBBLICITA' STAMPA ■ — TORINO**

---

## SOCIETA' TORINESE ricerca

**DOTTORE IN AGRARIA**

per sviluppo vendite prodotti chimici per l'agricol■. Si richiede ■ conoscenza ■ lingue francese ed inglese

Inviare curriculum, referenze e pretese a:
**PUBBLICITA' STAMPA 21 — TORINO**

---

## FAGERSTA ITALIANA S.p.A.

nel quadro di un programma di potenziamento della propria organizzazione commerciale

ricerca

**VENDITORE**

acciai speciali e rapidi principalmente per la Lombardia ■ il Piemonte

SI RICHIEDE:
a) lunga esperienza nel settore specifico richiesto;
b) ottima introduzione e conoscenza ■ mercato;
c) buona ■ della lingua inglese;
■ età ■ superiore ■ 35-40 anni;
e) residenza in Torino in quanto la sede ■ lavoro sarà presso l'Ufficio Regionale di quella città.

Gli interessati sono pregati di inviare un dettagliato curriculum alla **FAGERSTA ITALIANA S.p.A. - ■ - GUANZATE (Como)**

---

## ESRIN

Istituto scientifico internazionale nelle vicinanze ■ Roma

cerca

**UN OPERATORE** per il suo IBM 1130.

Si richiede esperienza recente nell'uso di calcolatori. Saper programmare sarebbe utile e la conoscenza dell'inglese un vantaggio.

Pregasi indirizzare risposta a: **Direttore (DP) ESRIN, C.P. 64, 00044 FRASCATI.**

---

## COMUNE DI ■ (NOVARA)

**Si rende noto che è indetto un pubblico concorso per il posto di «aiuto applicato di segreteria» scadente il 31-7-1968, ore 12.**

Periodo di prova anni 2. Stipendio iniziale annue L. 862.800 pensionabili e suscettibili di aumenti biennali del 2,50 %. Eventuali quote di aggiunta di famiglia per le persone a carico. Indennità integrative speciale e tredicesima mensilità nella misura consentita dalle vigenti disposizioni.

Età minima anni 18, massima 30 al 1° giugno 1968, salvo eccezioni di legge. Titolo di studio richiesto: licenza di Scuola media inferiore o titolo equipollente.

■ Sindaco
On. DR. ZAVERIO ■

---

## Il Centro Internazionale dell'O.I.T.

■ Immediatamente:

— **CAPO ELETTRICISTA** in possesso di abilitazione ad eseguire manovre su alta tensione e manutenzione di impianti elettrici luce e forza.
— Età tra i 35 e 45 anni.
— Almeno 8 anni di esperienza nella manutenzione ■ impianti elettrici in generale.
— Referenze indispensabili.
— Presentarsi dalle ore ■ alle ore 11, al Palazzo del Lavoro, con ingresso da via Ventimiglia 201, Torino.

---

## SOCIETA' ITALO - INGLESE

CERCA

in Torino, Ditta, Ufficio Commerciale e alimentare attivo già introdotti nelle aziende, disposti ad assumere rappresentanza per Piemonte e Liguria di prodotti inerenti alle trasmissioni industriali, conosciuti ed affermati nel Mercato Europeo.

Scrivere: **PUBBLICITA' STAMPA 13 — 20100 MILANO.**

---

## TECNICO [illegible] QUALIFICATO

esperienza trentacinquennale, assumerebbe, per l'Italia e l'estero, incarico ■ consulenza immobiliare per conto di grande complesso industriale o finanziario.

Scrivere: **PUBBLICITA' STAMPA 41 — TORINO**

---

## INGEGNERE MECCANICO torinese

Ventennale esperienza direzione tecnica e produttiva di aziende meccaniche esaminerebbe proposte per incarichi direzione generale ■ direzione stabilimento.

Scrivere a: **PUBBLICITA' ■ 3484 — TORINO**

---

## INDUSTRIA DI CAMICERIA

■ importanza nazionale, in grande sviluppo

cerca

**[illegible] AGENTI DI VENDITA**

dinamici, introdotti clientela dettagliante, per la zona: PIEMONTE.

■ garantisce: provvigioni adeguate, incentivi alle vendite, possibilità di affermazione.

Inviare curriculum e segnalare Case eventualmente rappresentate.

Si assicura la massima riservatezza.

Indirizzare le risposte a:
**PUBBLIMAN - CASELLA 176/A - 20121 MILANO**

---

## BUITONI S. p. A.

prodotti dietetici e alimentari

cerca

**Agenti di Vendita per Torino**

la ricerca si orienta verso persone di età non superiore ai 35 anni in possesso di patente di guida, militesenti o fornite di esperienza, preferibilmente acquisita presso Aziende modernamente organizzate.

Viene offerta una interessante retribuzione consistente in provvigioni e concorso spese, oltre ed una effettiva possibilità ■ carriera.

La prima selezione verrà effettuata sulla risposte e pertanto si pregano gli interessati ■ ■ le medesime di dettagliato curriculum e di inviare a: **BUITONI S.p.A. - Ufficio Selezione Personale - 52037 - Sansepolcro (Arezzo)**

---

**Industria Metalmeccanica Torinese leader nel suo settore in Italia e con diffusione mondiale. CERCA**

**ALCUNI GIOVANI IMPIEGATI**

che agiranno nell'ambito della Direzione Commerciale della Sede per compiti di: sviluppo pratiche clienti; collaborazione allo studio e coordinamento della promozione delle vendite; analisi degli andamenti di vendita.

L'inserimento offerto è ■ interessante e istruttivo perché il lavoro sarà svolto in stretto contatto con i responsabili dei settori. Buono l'inserimento iniziale e ottime possibilità di carriera. Si richiede: età tra i 20 e i 24 anni, a seconda della posizioni - obblighi militari assolti - a titolo preferenziale una esperienza di lavoro nel settore commerciale. Inviare curriculum dettagliato e pretese, a: **PUBBLICITA' STAMPA 43 — TORINO.**

---

## IMPORTANTE INDUSTRIA FERROVIARIA ITALIA CENTRALE

**assume**

**IMPIEGATO** ■ buona pratica civili di lavorazione carpenteria metallica pesante; inquadramento previsto 2° sat., retribuzione secondo capacità.

Inviare curriculum professionale precisando eventuali pretese a **Pubblicità Stampa 17 - 20100 Milano.**

Massima riservatezza.

---

## [illegible] SETTORE [illegible] E [illegible]

RICERCA INGEGNERE massimo trentacinquenne per il proprio settore operativo - Esperienza programmazione del lavoro e valutazioni costi - Capacità organizzative e attitudine al comando - Titoli preferenziali: conoscenza moderne tecniche trasporto e lingua inglese.

Scrivere: **PUBBLICITA' STAMPA 11 - 16121 GENOVA**

---

## SIAMO UNA IMPORTANTE ■ MILANESE

già largamente affermata nel mercato Europeo. Per il potenziamento dei quadri di vendita nel settore degli articoli casalinghi CERCHIAMO:

**FUNZIONARI ALLE VENDITE**

per seguire la clientela già acquisita e sviluppare altre nelle zone: **PIEMONTE E LIGURIA.**

SI RICHIEDE: residenza a Torino, età 25-30 anni, esperienza almeno biennale di vendita non necessariamente nel settore, bella presenza, entusiasmo, dinamismo, auto propria.

SI ■: stipendio + provvigioni + ■ + diaria + rimborso auto chilometri, possibilità miglioramenti e carriera in un ambiente giovane, cordiale, dinamico.

Rispondere dettagliando a **CASELLA 953/M SIP MILANO** indicando recapito telefonico.

---

## ■ SOCIETA'

ricerca

per stabilimento vicinanze Torino

**LAUREATO IN CHIMICA**

Si richiede una persona che abbia almeno due anni di esperienza ■ lavoro in una industria che produce resine o films plastici. Si ritengono particolarmente qualificanti i seguenti requisiti: spiccata attitudine a sintetizzare nozioni e fattori pratici (riducendoli in realizzazioni concrete; ottima conoscenza di almeno ■ lingua straniera: tedesco o inglese; età intorno agli anni ■; forte ■ responsabilità e facilità ■ acquisire nuove ■; apertura ■ problemi umani e sociali.

Si **OFFRE:** inserimento in una azienda in forte sviluppo in ■ momento eccezionalmente favorevole, una retribuzione iniziale di sicuro interesse, ambiente di lavoro con rapide prospettive di affermazione nello sviluppo delle attività nei nuovi settori.

Una prima selezione verrà eseguita in base alle risposte che ■ verranno entro 15 giorni dal presente annuncio e che si prega siano il più possibile esaurienti.

Scrivere, allegando fotografia, a:
**PUBBLICITA' STAMPA 7598 - TORINO**

---

## IMPORTANTE SOCIETA'

**PRODOTTI APPARECCHI PARRUCCHIERI**

con ottima Clientela CERCA per città Torino **AGENTE INTRODOTTO, OFFRE** ottimo trattamento - provvigione - diaria - incentivi.

Scrivere: ■ CASELLA 214 - ■ - ■

---

## IMPORTANTE INDUSTRIA [illegible]
## PRODOTTI ALIMENTARI

cerca **ENOTECNICO**

provata capacità settore acetiero - ■ massima ■ anni - referenze - curriculum.

Scrivere: **CASELLA 360/M SIP — MILANO**

---

## ■ Via Roma 33 - Torino

cerca:

- **COMMESSO** esperto fotocine, preferibilmente conoscenza lingua,
- **TECNICO** specializzato autoradio, pratico radio-tv.

Richiedonsi massime referenze, presenza, età ■ superiore 35 anni.

---

## AZIENDA METALMECCANICA IMPORTANZA INTERNAZIONALE ricerca OPERAI

AFFILATORI
AGGIUSTATORI
RETTIFICATORI

Per stabilimento in vicinanze ■.

Scrivere a: **PUBBLICITA' STAMPA 3498 — TORINO**

---

**IMPORTANTE ■ ■ TORINO cerca:**

■ ESPERTI 2ª categoria per ufficio tecnico ■. PERITO CHIMICO 25-30enne, conoscenza lingua inglese, esperienza pluriennale processi e controlli produttivi. Scrivere: **Pubblicità Stampa 7548 TORINO**

---

**PIRELLI**
**spa**

**Stabilimento pneumatici di Settimo Torinese**

ricerca

**personale per produzione pneumatici.**

Scrivere: **PUBBLICITA' STAMPA 3508 - 10100 TORINO**

---

## SOCIETA' GENERI ALIMENTARI IMPORTANZA NAZIONALE

RICERCA VENDITORI disposti viaggiare. Si richiede: età massima 30 anni, militesente, diploma geometra, ragioniere, perito, maturità classica o scientifica. Si offre: per periodo prova iniziale stipendio 90.000 mensili, 3500 giornaliera trasferta, automezzo ditta, inquadramento sindacale, possibilità carriera.

Scrivere a: **PUBBLICITA' STAMPA 7068 — TORINO**

---

**Large petrol ■ is looking for**

**BYLINGUAL SHORTHAND TYPIST**

in English and Italian to be recruited for the Resident Engineer of its Refinery (which is being built).

Requisit: at least 5 ■ experience in similar position; proficient in English. Place of work: near Tourin
Applicants should answer only if they possess the required requisits. Write to **PUBBLICITA' STAMPA 25 — 20100 MILANO**

---

## INDUSTRIA IMPORTANZA NAZIONALE

CERCA per settore vendite

**DIRIGENTE**

— età: 35-45 anni;
— lau■ (scienze tecniche o commerciali);
— dinamico, pluriennale esperi■ nel settore vendite, spiccate e provate qualità per ■ ■ rotta con clientela;
— capacità ■ coordinamento e comando;
— trattamento adeguato alla preparazione e alle effettive capacità.

**[illegible] 1ª CATEGORIA**

— età: 30-35 anni;
— laureato o diplomato;
— buona esperienza settore vendite, spiccate doti per trattative con clientela;
— trattamento adeguato alle capacità e alle prospettive di formazione del candidato.

Gli interessati ■ invitati ad inviare un particolareggiato e completo curriculum manoscritto. Massima riservatezza. Indirizzare a: **PUBBLICITA' STAMPA 3513 — TORINO**

---

# ANNUNCI ECONOMICI

**DOMANDE IMPIEGO** L. 50 per parola

*(Continua da pag. 16)*

**PERITO** agrario elevate capacità organizzative vasta proveta esperienza settore cerealicolo zootecnico offresi direzione media grande azienda. Scrivere: «Pubblicità Stampa 1078 — Torino». A65674

**PERITO** elettrotecnico ventinovenne, pratico disegno, lavori ufficio, dattilografia e mansioni tecnico-commerciali, auto propria, offresi a importante azienda. Telefonare 375-675.

**PERITO** elettrotecnico ventunenne militassolto ottima valutazione diploma 1 impiego, serio volenteroso, presenza, offresi a importante industria. Telefonare 759-927. A63107

**PERITO** meccanico 21enne militesente, pratico officina, ufficio tecnico, offresi. Referenze. Scrivere: «Pubblicità Stampa 7131 — Torino».

**PRATICISSIMA** tutti lavori [illegible] offresi. Telefonare 516-515.

**PROFONDA** ■ascenza mercati Medio Oriente quadriennale lunga esperienza bancaria import-export capacità organizzativa perfetta conoscenza arabo inglese ed italiano offresi attiva. Scrivere: Haddad, Genova 170, Torino. A63602

**PERITO** telecomunicazioni esperienza lavoro offresi subito qualsiasi impiego. Scrivere: «Pubblicità Stampa 7153 — Torino». A63409

**QUALIFICATISSIMO** capo ufficio spedizioni quinquennale esperienza trattative vendita zone settori consegna organizzazione programmazione lavoro impiegherebbesi anche come ispettore vendite o altra attività purchè stabile. Telef. 787-324.

**QUARANTENNE** già rappresentante, impossibilitato motivi familiari assentarsi lunghi periodi, cerca impiego, eventualmente viaggerebbe per brevi itinerari. Scrivere: «Pubblicità Stampa 7114 — Torino».

**QUARANTENNE** licenza liceale impiegherebbesi comunque. Scrivere: «Pubblicità Stampa 7114 — Torino».

**RAGAZZA** ventenne, volenterosa offresi qualsiasi lavoro ufficio. Prima impiego, libera subito. Scrivere a Zoppi Graziella, Volleia 58, Valperga 10-057 (To). A63040

**RAGIONIERA** esperienza ufficio commerciale offresi. Telefonare 694-114.

**RAGIONIERA** 23enne scopo miglioramento offresi libera subito. Telefonare ore pasti 873-986.

**RAGIONIERE** [illegible]dio ■ ore serali offresi. Telefonare 532-186 ■ pasti. 1001

**RAGIONIERE** pensionato buone capacità amministrative offresi anche saltuariamente. Scrivere: «Pubblicità Stampa 7160 — Torino».

**RAGIONIERE** 22enne militesente assolto impiegherebbesi subito. Tel. 212-563

**RAGIONIERE** 30enne contabile amministrativo livello direzionale consulente fiscale buona conoscenza lingua inglese impiegherebbesi presso seria ditta scopo miglioramento. Scrivere: «Pubblicità Stampa 29 — Torino». 2001

**SEDICENNE** diplomata perforatrice meccanografica offresi. Tel. 761-987 ore pasti. 2001

**SEDICENNE** secondo impiego, stenodattilo, contabilità, paghe, offresi subito Telef. 781-346. 1001

**SEGRETARIA** corrispondente pratica lavori ufficio contatti pubblico libera ■. Telefonare 270-124.

**SEGRETARIA** esperienza ■ buona conoscenza inglese francese tecnico commerciale, stenodattilo perfetta, offresi zona Torinese e dintorni. Scrivere: «Pubblicità Stampa 1072 — Torino». A53661

**SIGNORA** libera impegni familiari ottima signorile presenza istruita spiccate doti comunicativa lunga pratica segretaria studio dentistico prim'ordine occuperebbesi adeguatamente preferibilmente mezza giornata. Scrivere: «Pubblicità Stampa 3573 — Torino». A63748

**SIGNORA** ventiseienne, bella presenza, dinamica, pratica lavori ufficio offresi per impiego ■ responsabilità. Scrivere: «Pubblicità Stampa 7165 — Torino». A63765

**SIGNORA** 29enne stenodattilo pratica decennale paghe contributi scopo miglioramento offresi. Scrivere: «Pubblicità Stampa ■ — Torino». 1001

**SIGNORA** sola 42enne offresi segretaria persona sola o vedovo seria ditta. Telefonare 854-794.

**SIGNORA** volenterosa, personalità, cultura media esperienza trattamento clientela, offresi qualsiasi onesto mansione. Telefonare 886-838.

**SIGNORINA** bella presenza volenterosa libera subito offresi cassiera, commessa seria ditta. Tel. 723-153.

**SIGNORINA 21ENNE TRADUTTRICE, ESPERIENZA PLURIENNALE ■ GRANDE INDUSTRIA, TEDESCO PERFETTO E BUONA CONOSCENZA INGLESE DESIDEROSA IMPIEGO AMBIENTE SIGNORILE, AVENDO INTERESSI CULTURALI E ATTITUDINI GENERE LETTERARIO, COLLABOREREBBE PRESSO SERIA CASA EDITRICE ANCHE FUORI TORINO. SCRIVERE: «PUBBLICITA' STAMPA ■ — TORINO».** A63247

**STENODATTILOGRAFA** 21enne impiegherebbesi presso seria ditta, secondo impiego. Telefonare 399-373.

**STUDENTE** liceo artistico cerca occupazione mesi estivi meccanico dentista. Telefonare 589-781.

**STUDENTE** ragioneria offresi lavoro impiegatizio. Telefonare 251-769.

**STUDENTE** scuola 3ª Ragioneria ■ fresi. Telefonare 238-469.

**TECNICO** elettronico, assistente qualificato 1ª categoria, ventiduenne, ammogliato, offresi. Telef. 364-797 dopo ■ 17. A63528

**TELEFONISTA** dattilografa 22enne offresi. Tel. 215-390.

**STUDENTESSA** dattilografa offresi lavoro in ufficio, periodo vacanze. Telefonare 271-374. A62686

**TRENTASEIENNE** ragioniere ogni pratico e conoscenze contabili, tradizionali, meccanizzate, meccanografiche, tutti bilanci aziendali e relativi indici, metodi e procedure amministrativi, elaborazioni di dati, elementi jolly primordine servizi commerciali, amministrativi, contabili tecnicizzati, conoscenza diretta mercati esteri, approfondita da contatti con grandi magazzini, Catene di negozi, Case postali, Centri d'acquisto, esperto aziende promozionali esportazione, dinamicità, iniziativa, forma volontà, attualmente livello direzionale media azienda industriale leader nel suo settore boni di consumo non comuni, disponibile entro sei mesi, inserirebbesi Azienda industriale, commerciale import-export, Organizzazione di Marketing-pubblicità-consulenza nazionali, a fronte di partecipazione alla Direzione aziendale di competenza, entro un anno dalla assunzione, su media Azienda; se grande, Assistente o Vice Direttore. Retribuzione media di categoria e incentivi d'uso. Pubblimail casella 71, Cod. 25100 Brescia. 24591

**TRENTENNE** maturità classica patentato dattilografo esperto commerciale radiotecnico disposto trasferirsi occuperebbesi. Scrivere «Pubblicità Stampa 7164 — Torino».

**VENTENNE**, ordine, militesente, impiegherebbesi presso seria ditta. Telefonare 681-395. 63081

■ offresi mattino mansioni fiduciu, anche cauzionando, auto propria. Fisso mensile. Scrivere: «Pubblicità Stampa n. 3472 — Torino». A62631

**VENTIQUATTRENNE** volenterosa, pratico ufficio, terza ragioneria, cerca impiego. Telefonare 721-811.

**VENTISEIENNE** media superiore patentato anche come operatore Audit, Telefonare 771-010.

**VENTISEIENNE** stenodattilografo, lunga pratica lavori ufficio, libera subito, offresi seria ditta. Telefonare 882-535. A63536

**VENTITREENNE**, scuola media superiore, sola, auto propria, facilità contatti umani, conoscenze scolastico francese, cerca impiego. Telefonare 510-819, 570-331. 2001

**VENTOTTENNE** conoscenza lingue francese, inglese offresi segretaria albergo disposta trasferirsi ovunque. Telefonare 369-423.

**VENTUNENNE** dattilografo per lavori ufficio con patente B offresi. Scrivere «Pubblicità Stampa 3534 — Torino».

**OFFERTE IMPIEGO** L. 220 per parola

**AUTOSCUOLA** cerca insegnante ■ ris abilitato. Telefonare 0123/20-60 ore pasti. A61373

**A CHIM■ ■ CONDIZIONI INDUSTRIA VERNICI. ESIGESI CAPACITA' ESPERIENZA. SCRIVERE: «PUBBLICITA' STAMPA 7179 — TORINO».** A63849

A giovani dinamici offriamo la possibilità di una rapida e brillante carriera presso la filiale italiana di una importante società estera per la vendita diretta e la propaganda di nuovi elettrodomestici. Corso istruzione teorico e pratico. A personale qualificato assunzione immediata con provvigioni e premi. Scrivere: «Pubblicità Stampa 8 — Torino».

**ALLIEVO ■ MECCANICHE AZIENDALI RICERCASI PER ASSUNZIONE IMMEDIATA QUALE ANALISTA PRODUZIONE DA AZIENDA ZONA STADIO COMUNALE. SCRIVERE: «PUBBLICITA' STAMPA 3550 — TORINO».** A63658

**ASSUMIAMO** signore signorina distinte facilità di parola e contatto con il pubblico per visitare e illustrare nuova produzione a nostra clientela in Torino e Piemonte. Breve corso istruzione teorico presso nostra filiale di Torino. Scrivere a: «Pubblicità Stampa 22 — Torino».

**CASA** prodotti cosmetici cerca signorine da avviare carriera estetica ottime possibilità avvenire. Telefonare 321-084. A63842

**CERCASI** disegnatore pratico stampi e trance lamiera. Sirma, corso Tazzoli 197.

**AUTOTRASPORTI** Casa nazionale cerca proveta stenodattilografa di impiegata possibilmente pratiche rimo. Scrivere: «Pubblicità Stampa 7100 — Torino». A62822

**AZIENDA** elettromeccanica assume giovane patentato stallo ufficio-magazzino. Stipendio iniziale 80.000 nette. Manoscritti: «Pubblicità Stampa 6638 — Torino».

**AZIENDA** importante cerca impiegato per lavori archivio e d'ordine minimo 18enni possibilmente buone dattilografia. Scrivere: «Pubblicità Stampa 7185 — Torino».

**COMMESSE** confezioni femminili abili referenziate cercansi massima retribuzione. Scrivere: «Pubblicità Stampa 7170 — Torino».

**COMMISSIONARIA** auto cerca giovane impiegato militesente. Scrivere: «Pubblicità Stampa 7141 — Torino».

**DIREZIONE** commerciale cerca signorina pratica contabilità magazzino e fatturazione 2° impiego residente zona Francia. Tel. 876-155 ore ufficio

**DISEGNATORE** possibilmente pratico oleopneumatico assumesi. Scrivere con curriculum a: «Pubblicità Stampa 6635 — Torino».

**DISEGNATORE** tecnico 18-22enne militesente pratica prospettiva assume Mobiltecnica SpA industria arredamenti ufficio. Manoscritture dettagliando referenze al curriculum via Bibiana 115, 10147 Torino.

**DISEGNATORI** esperti macchine complessi strezzature assumonsi. Telefonare 774-868. 2001

**GEOMETRA** buon ■ografo e pratica contabilità lavori cerca esperienza libero subito cerca impresa costruzioni per grandi lavori periferia Torino. Scrivere: «Pubblicità Stampa 3518 — Torino». A63474

**GIOVANE CON ESPERIENZA PRATICA ALMENO TRIENNALE IN OFFICINA MECCANICA CERCASI PER MANSIONI TEMPI E METODI DA AZIENDA ZONA SANTA RITA. SCRIVERE: «PUBBLICITA' STAMPA 3552 — TORINO».**

**IMPORTANTE** autosalone cerca impiegata dinamicissima 18-24enne stima presenza, comunicative; offresi interessante occupazione in ambiente giovanile e moderno con gratuito autovetture, stipendio adeguato. Telefonare 796-410. C136

**IMPORTANTE** Casa spedizioni internazionali assumerebbe subito centralinista telefonica preferibilmente conoscenze lingue estere. Scrivere referenziando «Pubblicità Stampa 7134 — Torino». A63138

**IMPORTANTE** industria cerca impiegata max 25enne pratica contabilità clienti. Scrivere: «Pubblicità Stampa 7181 — Torino».

**IMPORTANTE INDUSTRIA TORINESE CERCA GIOVANI MILITESENTI ANCHE PRIMO IMPIEGO SETTORE CONTABILITA' INDUSTRIALE. SCRIVERE: «PUBBLICITA' STAMPA 3543 — TORINO».**

*(Continua a pag. 21)*

Era Presidente della Corte suprema

# Si è dimesso il giudice del «rapporto Kennedy»

**Earl Warren (77 anni) era in carica dal '53 - Nessun comunicato ufficiale sui motivi del ritiro - La ■■■ inchiesta sulla morte del presidente Kennedy era stata vivamente criticata**

Washington, 21 giugno.

*Earl Warren, presidente della Corte Suprema degli Stati Uniti, ha rassegnato le dimissioni. Ha 77 anni. Era stato nominato nel 1953 dall'allora presidente Eisenhower.*

*La notizia del ritiro di Warren non è ■■■ confermata né dalla Casa Bianca ■ ■■ la Corte Suprema. L'informazione ■ però diffusa negli ambienti di Washington nei quali si fanno già ipotesi circa il nome del possibile successore.*

*Una delle ipotesi è che Warren si sia dimesso per motivi ■ salute, mentre secondo altre voci egli si sarebbe dimesso in quanto desidera dare a Johnson prima che il presidente lasci la Casa Bianca nel gennaio prossimo l'opportunità di nominare un nuovo presidente della Corte Suprema. Uno dei possibili candidati è il giudice Abe Fortas, uno dei due membri della Corte Suprema nominati da Johnson dopo l'inizio del mandato presidenziale.*

(Ansa)

Earl Warren (Telefoto)

Il nome di Earl Warren è legato all'inchiesta sull'assassinio di John Kennedy. La sua opera non fu esente ■■ critiche e perfino da aperte accuse. Si disse che avesse celato gli indizi di un complotto per tranquillizz■■ l'opinione pubblica americana, ma nessuno gli mosse mai attacchi precisi. Egli respinse con sdegno ogni voce: «*Mi occupo di prove concrete — diceva — non di calunnie e pettegolezzi*». Per Warren, la tragedia di Dallas era chiara: un solo uomo, Lee Harvey Oswald, forse spinto dalla follia, aveva esploso i colpi mortali.

Nato nel 1891 in uno dei quartieri più poveri di Los Angeles, abitato in prevalenza da manovali ■■■ ferrovie, trascorse la prima infanzia negli stenti. Il padre, di origine norvegese, Methias, operaio specializzato della *Southern Pacific Railroad*, solo a prezzi di gravi sacrifici riuscì a migliorare le condizioni familiari aprendo un ufficio di operazioni ipotecarie. Fu trovato assassinato nella propria abitazione nel 1938. La polizia affermò che il movente del delitto era stato la rapina, ma il colpevole non venne mai scoperto, e sul fatto rimase per sempre un'ombra.

La giovinezza di Earl Warren è simile a quella di milioni di americani. Per studiare fece i mestieri più diversi: lo strillone, il facchino, il suonatore di clarino in una «banda», ed infine *reporter* del giornale *The Californian*. Riuscì ad entra■ all'Università, ma ■■■ fu uno studente molto brillante. Si laureò in legge nel 1914. Dopo tre anni di tirocinio presso diversi studi legali, nel 1917 si arruolò in fanteria come soldato semplice. Smobilitato nel 1919, con il grado ■ tenente, entrò nell'amministrazione giudiziaria della California.

Divenne vice-procuratore della città di Oakland e nel 1920 fu nominato vice-procuratore distrettuale della contea di Alameda, carica che mantenne per 14 anni. Warren fu considerato sempre un magistrato integerrimo e per la sua intransigente onestà si procurò diversi nemici. Riuscì a provare la connivenza col biscazzieri dello sceriffo di Alameda, e fece condannare il sindaco della stessa città per corruzione.

Nel '38 divenne procuratore generale della California e quattro anni dopo governatore dello Stato: fu eletto con il voto unanime sia del suo partito, il repubblicano, sia dei democratici. Nel '48 fu scelto come ■■■didato alla vice-presidenza degli Stati Uniti.

Sposato da oltre ■ anni con una svedese, Nina Palmquist Meyers, ha sei figli. Di statura imponente (oltre un metro e 85) ha il tipico aspetto scandinavo: colorito roseo, occhi celesti, il viso aperto e sempre sorridente. I suoi avversari sostengono che egli ha *la memoria di un elefante* nel ricordare i torti subiti; i suoi amici ne lodano la pazienza e l'attaccamento al lavoro. Uno dei suoi collaboratori ha detto: «*Earl Warren è capace di scendere fino all'inferno per scoprire la verità, ma dopo nessuno può fargli cambiare idea*».

r. a.

## Uccisi tre studenti ■ ■■ negli scontri ■■ la polizia

**Tra le vittime ■■■ ragazza - Arrestati cinquecento giovani**

Rio de Janeiro, 21 giugno.

*Gravi incidenti, che hanno provocato tre morti, sono avvenuti ■■■ nel centro di Rio de Janeiro. Circa ■ duemila studenti si ■■■ ripetutamente scontrati con la polizia, hanno attaccato prima il ministero della Pubblica Istruzione, poi l'ambasciata degli Stati Uniti, che si trova molto vicino.*

*Gli agenti hanno cercato di fermare gli studenti prima con le bombe lacrimogene, poi aprendo il fuoco. Due universitari e una studentessa di 22 anni, Maria Angela Ribeiro, sono ■■■ sti uccisi. Altri studenti ■ alcuni agenti sono rimasti feriti negli scontri, che hanno devastato ■ centro ■ Rio.*

*Il governo non intende per ora proclamare lo stato d'assedio. Fino ad oggi sono stati arrestati circa 500 studenti.*

(Ansa)

Bostonl che l'omicida ■ preso

# Sirhan difeso gratis da un celebre avvocato

Los Angeles, 21 giugno.

Sarà un notissimo penalista a difendere il giovane giordano Sirhan Sirhan, accusato dell'omicidio del senatore Robert Kennedy. Si tratta dell'avvocato Russell Parsons. Vittorioso in migliaia di difficili processi penali egli pensa di poter salvare Sirhan «*anche se affettivamente colpevole*».

Il celebre penalista non rivela ■ propria strategia, ma parlando con i giornalisti ha spiegato quali possibili vie potrebbe imboccare nell'assolvere, ■■■ compenso, il compito di difensore dell'uccisore ■ Robert Kennedy. Frattanto Sirhan è custodito, a vista, nelle prigioni della contea e dalla cella ■■■ il mai uscito se ■■■ una volta per una b■■■ comparizione, scortato da un gran numero di poliziotti, davanti al gran giurì della contea di Los Angeles. Il giovane giordano si presenterà dinanzi alla Corte il ventotto giugno prossimo.

Parlando con la stampa l'avvocato Parsons si è rifiutato di spiegare come imposterà la difesa, ma ha subito aggiunto che potrebbe «*esplorare diverse strade legali*». Eccone alcune, suggerite dallo stesso avvocato:

*a)* ■■■ un uomo non è cittadino americano (e Sirhan non lo è) c'è una possibilità che venga espulso dal paese e deportato in quello di origine. «*E' molto probabile — ha detto — che vi sarà un rinvio del processo, dopo la formale apparizione di ■ rhan davanti al giudice alla fine ■ giugno*»;

*b)* l'avvocato pensa che «*molti mesi*» passeranno prima che inizi il processo vero e proprio, poiché ■■■ secondo avvocato difensore dell'imputato «*dovrà rivedere e studiare tutto quanto lo stesso ha fatto e preparato sul caso*»;

*c)* ■■■ pensa di chiedere la legittima suspicione circa l'obiettività della giuria, poiché Kennedy era ben conosciuto in tutta la nazione;

*d)* ritiene «*che ogni aiuto da parte ■ chiunque sarà molto apprezzato*», inclusa la collaborazione di avvocati arabi, se la Corte li accetterà;

*e)* ha quindi alluso alla possibilità che Sirhan, che ricevette un calcio in testa da un cavallo, possa non essere sano di mente. A questo propo■■■ Parsons ha dichiarato che attende che uno psichiatra visiti lo Sirhan «*dalla punta dei piedi alla sommità della testa*»;

*f)* infine l'avvocato pensa di esaminare attentamente le indagini e le prove raccolte dalla polizia.

Puntando sull'illegalità con cui erano state ottenute delle prove, Parsons vinse tempo fa un clamoroso processo che vedeva come imputato e suo cliente un noto *bookmaker* ■ Los Angeles, Charles Cohan. Egli riuscì ■ dimostrare che alcune prove ottenute illegalmente dalla polizia non potevano ■■■ presentate in Tribunale. Nel corso delle dichiarazioni alla stampa Russell Parsons ha aggiunto che un altro avvo■■■ californiano ■ aiuterà nel difficile compito. (*Ansa*)

Le ricerche sono costate ■■■ miliardi di lire

# Il navigatore solitario disperso salvato da una nave norvegese

**Il francese De Kat è rimasto in balia dell'Atlantico per 60 ore ■■■ un canotto di gomma - Polemiche sull'insufficiente equipaggiamento dei concorrenti alla traversata**

(Nostro servizio particolare)

Londra, 21 giugno.

*Con un riconoscente abbraccio ai soccorritori — i marinai ■■■ mercantile ■■■ gese Jagona —e con un messaggio alla madre (*«Sono vivo e sto bene»*) è finita la paurosa odissea di Joan De Kat, il giovane «navigatore solitario» francese rimasto per sessanta ore alla deriva su ■■■ canotto ■ gomma nell'Atlantico in burrasca dopo che la sua imbarcazione impegnata nella regata transoceanica a vela era stata fatta a pezzi dalla tempesta.*

*Il naufrago ha avuto la fortuna di essere avvistato ieri sera novecento chilometri a occidente delle coste islandesi ■ uno dei quadrimotori «Shackleton» della Raf inviato alla sua ricerca. L'aereo gli ha lanciato un canotto più grande, fornito di provviste e di apparecchi ■ segnalazione, quindi ha guidato verso ■ lui la nave che lo ha poi raccolto. La Jagona è diretta a Riga, nella Lettonia, ma lungo la rotta sbarcherà Joan De Kat in Danimarca.*

*La vasta operazione di ricerca nell'Atlantico, «difficile come il ricupero ■ un ago in un fienile», è costata oltre 150 mila sterline, ■■■ milioni di lire. Lo fa osservare un giornale londinese, premettendo che la salvezza di una vita ■■■ non deve mai esser subordinata ad una valutazione finanziaria, ma aggiungendo che si sarebbe speso assai meno se i concorrenti della gara transatlantica avessero avuto l'obbligo di installare sulle barche lo speciale equipaggiamento che in caso di difficoltà segnala automaticamente in un raggio ■ quasi duecento chilometri l'ubicazione del natante. Gli aerei della Raf hanno compiuto 17 sortite, ■■■icendandosi per 60 ore: cinque ricognizioni sono state effettuate dall'aviazione americana e due da quella francese. E tuttavia è quasi un miracolo che De Kat sia stato avvistato.*

*La regata transatlantica prosegue. Sono rimaste in ga■ ventinove imbarcazioni su trentacinque partite il primo giugno da Plymouth, sulla costa sud occidentale dell'Inghilterra. La meta finale è Newport, nel Rhode Island, il più piccolo degli Stati Uniti. In testa al gruppo, secondo gli ultimi rilevamenti, è l'inglese Geoffrey Williams, sul Ketch «Sir Th■■■ Lipton».*

c. c.

Il navigatore francese De Kat sul battello pneumatico poco prima del recupero in Atlantico (Telefoto A. P.)

La produttività degli allevamenti

# Fecondazione artificiale utile per 150 mila mucche in Piemonte

**Oggi a Torino si svolge un convegno ■ studiosi**

Promosso dalla «*Società Italiana per gli Studi sulla Riproduzione degli Animali e ■ Fecondazione Artificiale*» di cui è presidente il prof. Telesforo Bonadonna, stamane si svolge a Torino presso l'*Istituto Zooprofilattico Sperimentale del Piemonte e della Liguria* (via Bol■■■ 148), un convegno sulla importanza dell'igiene dei ricoveri degli animali, sulla stabulazione libera e sui problemi della mungitura in relazione alla comparsa di malattie e alla fecondità delle bovine.

Dopo che il presidente dell'Istituto ing. Casimiro di San Germano avrà rivolto ai convenuti ■ suo saluto e dopo il discorso di apertura tenuto dal prof. Bonadonna, svolgeranno relazioni i professori A. Serra, P. Masoero, E. Carbone, A. Corrias, R. Raimondi, G. Molinari e il dott. M. Valpreda.

I temi assegnati ai relatori toccano argomenti nuovi che investono l'attività zootecnica protesa ■■■ una più alta produttività a causa delle crescenti esigenze del Paese e nel contempo spinta verso una riduzione dei costi.

Elemento fondamentale che condiziona l'efficienza degli allevamenti ■ la produttività degli animali in latte ■ car■■ e, in intima armonia con essa, ■ fertilità delle bovine. Quest'ultimo basilare problema, che promana da numerosi fattori di natura alimentare, genetica, patologica, di ambiente ■■., richie■■ continui contributi che valgono ad aumentare il numero ■■■ nati riducendo di ■■■■■■ il periodo ■ interparto, attualmente troppo lungo — 14-16 mesi — in numerose aziende.

Un valido apporto alla produttività delle aziende è dato ■■ misura crescente anche dalla *fecondazione artificiale* che in Italia si estende a 1.200.000 capi all'anno; in Piemonte ad almeno 150.000, vale a dire circa un terzo delle bovine esistenti. L'Istituto Zooprofilattico, coi ■■■ 50 riproduttori, ha fornito nel 1967 oltre 180.000 dosi ■ seme, di cui ben 35.000 di seme congelato e conservato in azoto liquido alla temperatura di —196 gradi centigradi, determinando la nascita di oltre 120.000 vitelli, il cui valore economico si riflette sull'economia zootecnica della regione piemontese, per almeno 10 miliardi.

c. r.

*Il processo di Osnabrück*

## Chiesti 8 e 10 anni per i 2 imputati ■ minori» delle stragi ■ Meina

(*Dal nostro corrispondente*)

Bonn, ■ giugno.

(t. s.) **La pubblica ■■■ ha concluso oggi la requisitoria al processo di Osnabrück per ■ stragi sul Lago Maggiore, chiedendo rispettivamente 10 e 8 anni di carcere per i due imputati Ludwig Leithe, 46 anni, ed Oskar Schultz, di 46 anni, esecutori materiali del ■■■■ ■ Meina. Ieri, per i tre imputati principali, gli ex capitani delle «SS» Roehwer, Krueger e Schnelle, il Procuratore di Stato aveva chiesto l'ergastolo.**

**La differenza tra le pene proposte ieri e quelle chieste oggi è motivata dal fatto che Roehwer, Krueger e Schnelle «organizzarono» tutte le stragi sul Verbano (a Meina, Baveno, Mergozzo, Orta, Arona e Stresa), mentre Leithe e Schultz ne «eseguirono» una, a Meina, obbedendo ciecamente all'ordine dei superiori. I due imputati — ha detto il secondo Procuratore di Stato, Heinrich Bossmeyer — non possono venire condannati per omicidio, ■■■ soltanto per partecipazione a omicidio.**

**A differenza degli altri tre, essi ■■■ hanno mai ■■■ gato la partecipazione alle azioni criminali e si ■■■ difesi dicendo di non ■■■ sparato. Un testimone, l'ex milite delle «SS» Herbert Gerretz, ha t■■■■■ detto sotto giuramento di avere visto con i propri occhi che Schultz e Leithe hanno ucciso ■■■ gruppo di ebrei prelevati dall'albergo «Meina».**

La nuova legge antismog

# Aiuti agli amministratori per la trasformazione degli impianti di riscaldamento

**La legge c'è, e non è nemmeno di difficile interpretazione. Tuttavia sono ancora moltissimi gli amministratori e gli utenti di riscaldamento domestico che non hanno affrontato il problema della trasformazione dei lo■■■ impianti a nafta. Difficoltà economiche? Scarsa dimestichezza con gli aspetti tecnici? Semplice rinvio ■ quando il riscaldamento diventerà di attualità, cioè a quando farà freddo? Le cause possono essere molte, ma una telefonata al Servizio Totalcomfort le può eliminare tutta.**

**Per le difficoltà economiche, è in ■■■ ■■■ iniziativa Total che ■■ già riscosso vivo successo. Si tratta di una serie di facilitazioni che tendono a ridurre ■ minimo l'onere per l'utente. Gli aspetti tecnici, ■■■ ovviamente affare di... tecnici e il Servizio Totalcomfort dispone appunto di personale specializzato di primo ordine.**

**Dunque, perché rinviare il problema? ■■■ preventivo ■ ■■■ consiglio del Servizio Totalcomfort non costano nulla, ma ■■■■ all'utente la chiave per risolvere nel modo più conveniente il suo ■■■■.**

**Un servizio utile a tutti**

**Il Servizio Totalcomfort è a disposizione del gruppo immobiliare come della minuscola casetta unifamiliare.**

**E' in grado di ■■■ tutti insieme i prodotti e i servizi che costituiscono la voce complessa «riscaldamento».**

**Basta una telefonata per ■■■■ a propria disposizione un'intera organizzazione, che si muove sotto ■ garanzia di una grande marca, ■■■ tutti i vantaggi che ■■■ derivano di precisione e di scrupolo nella qualità e nella quantità ■■■ servizi e dei prodotti offerti.**

**Cosa offre il Servizio Totalcomfort**

**Oli combustibili per riscaldamento:**
- **TOTALTROPICAL**, gasolio speciale per riscaldamento, rispondente ■■■ nuove prescrizioni di legge contro l'inquinamento atmosferico
- **TOTALTERMO**, olio combustibile fluido 3/5
- **TOTALDOMO**, kerosene speciale per riscaldamento

**Apparecchiature termotecniche:**
- ■ Bruciatori di alta qua■■■
- Fucchista elettronico, l'apparecchio che Vi consentirà di far funzionare il Vostro impianto automaticamente
- Condizionatori d'aria
- ■ ■■■■■■ di regolazione

**Servizi ■ assistenza ■ conduzione impianti:**
- Conduzione e gestione di impianti di riscaldamento
- Manutenzione degli impianti
- Trasformazione degli impianti di olio combustibile a gasolio
- Progettazione di impianti
- Installazione e montaggio di bruciatori ed altre apparecchiature.

**Inoltre, tramite la MILANOTERMICA, Società del Gruppo TOTAL, il SERVIZIO TOTALCOMF■■■ può assicurare ovunque ■ progettazione ■ la costruzione di impianti ■■■■ di riscaldamento ■ condizionamento per edifici e complessi civili ed industriali anche delle massime dimensioni.**

**Per ricevere informazioni e il tariffario ■■■ servizi scrivere a SERVIZIO TOTALCOMFORT, ■■■ Re■■■ 1/A, 20124 MILANO**

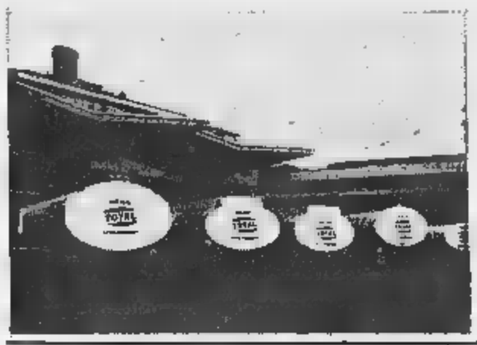

SERVIZIO TOTAL TOTALCOMFORT

**SERVIZIO TOTAL■■■■ ■ ■■■■TUR■■ GIN LIGURIA**

**TORINO**
S.I.R.P.A. S.p.A.
tel. 693.092-697.031
Via Zini, 24

**TORINO - LEUM■■■ ■**
LOSA REMO
tel. 781.319
Via Fabbrichetta, 9

**GENOVA**
BRESCI
tel. 881.572-884.474
Via Lungobisagno Dalmazia, 17

**SAVONA**
MINUTO EMILIO
tel. 21.918
Via Nizza 5-7-9-11

**ALESSANDRIA**
ROTA VALERIO
tel. 52.798
Via per Pavia, 18/A

**TORTONA**
CHIODI di ■■■
■r. GIACOMO
■■. ■■■■■■■
Via Circonvallazione, 10

**ASTI**
GUGLIELMINETTI DOMENICO
S.n.c.
tel. 54.523-51.281
Corso Alfieri, ■■■

■■■■
ZONCA GI■■■■■ CARLO
tel. 25.67 - Via Torino, 26

**VENTIMIGLIA (IM)**
S.I.C.A.
tel. 31.301 - Via Roma, 154

**BAIRO CANAVESE (TO)**
PETROLTERMICA S.n.c.
Stradale Castellamonte Bairo

**ROMA■■■ ■■■ ■■■**
BRUGO PIER ANTONIO
tel. 61.728
Vicolo ■■■ Fontana

■■■ **SOLE FORNITURE DI OLI COMBUSTIBILI:**

**CUNEO**
TERMONAFTA CARBURANTI
del F.LLI PAPINI
tel. 32.45 - Corso Giolitti, 10

**OVADA**
CEI ERALDO
tel. 80.462 - Corso Italia, 44

condizionatore d'aria PHILIPS

TERMOSTATO REGOLABILE

Caldo afoso? Caldo umido? Caldo secco? Basta ruotare la manopola del termostato... e il condizionatore Philips fornisce sempre il grado ■ fresco che più ■ piace ■ la giusta dose di umidità. Il condizionatore Philips fornisce ■■■ fredda per ben 70/100 metri cubi e, grazie al ■■■ carrello a ■■■teille, può rinfrescare alternativamente tutte ■ stanze della vostra casa. E non è tutto: in inverno può fornire aria calda: basta ruotarlo ■ 180 gradi.
**Ci sono condizionatori Philips da L. 135.000 a L. 189.000.**

FIDATEVI DI PHILIPS

# ULTIME NOTIZIE

### Durante l'agitazione dei metalmeccanici

## A Trieste contusi [redacted] fermi per scontri tra polizia [redacted] giovani

**Al mattino una manifestazione di scioperanti si scioglie dopo un colloquio con Andreotti - Nel pomeriggio ed alla sera numerosi giovani si servono di automezzi per ostruire strade e lanciano sassi contro la polizia - I sindacati dissociano la loro responsabilità dai disordini provocati da «elementi estranei»**

*(Nostro servizio particolare)* **Trieste,** 21 giugno.

Uno sciopero [redacted] metalmeccanici si è concluso a Trieste in una serie di gravi disordini. Al mattino davanti alla Fiera Campionaria gli operai recavano cartelli di contestazione al Piano Cipe per la cantieristica di Stato.

Nel corso della manifestazione di protesta [redacted] vola[redacted] pietre, che hanno mandato in frantumi i vetri di alcuni padiglioni della Fiera; alcune automobili [redacted] sosta sono state danneggiate, [redacted]tre i dimostranti hanno anche colpito le vetture di alcune autorità dirette all'inaugurazione della Fiera.

Il ministro dell'Industria Andreotti si è incontrato con una delegazione di scioperanti, che gli hanno esposto i loro punti di vista. I dimostranti sono quindi scesi ver[redacted] il centro cittadino, sciogliendo il corteo.

Nel pomeriggio giovani estremisti hanno bloccato piazza Goldoni. Il «blocco stradale» è proseguito fino a sera, quando le forze dell'ordine sono intervenute invitando i dimostranti, il [redacted] numero stava aumentando, [redacted] sgomberare la sede stradale. Visti inutili gli sforzi, dopo i tradizionali squilli di tromba, gli agenti hanno disperso i manifestanti, fermando i più agitati che sono stati tradotti all'ufficio politico della questura.

Le file dei dimostranti sono state ingrossate successivamente [redacted] un corteo organizzato dai giovani dei partiti di sinistra e da «movimento studentesco». Sono seguiti duri scontri a gruppi con carabinieri e guardie di pubblica sicurezza che hanno dovuto far uso anche di [redacted] lacrimogeni, rispondendo alla sassaiola [redacted] al lancio di paletti stradali.

I fermati sotto l'imputazione di blocco stradale sono circa un centinaio ed i feriti ricoverati all'ospedale Civile di Trieste [redacted] 24 tra le forze dell'ordine e 3 tra i dimostranti. Diciotto sono stati semplicemente medicati, mentre uno dei dimostranti è stato accolto nel reparto neuro-chirurgico con prognosi di [redacted] giorni. Non si conoscono ancora [redacted] condizioni degli appartenenti alle forze dell'ordine ricoverati nell'ospedale militare cittadino.

Gli scontri tra dimostranti e polizia [redacted] continuati nella notte, ma il centro dei disordini si è spostato da piazza Goldoni alla periferia.

Gli agenti p[redacted] volte sono ricorsi ai gas lacrimogeni per disperdere i gruppi di dimostranti che lanciavano sassi [redacted] gettavano anche liquidi infiammabili.

Una decina di autobus dell'azienda municipalizzata sono stati messi di traverso nelle vie dopo che erano state sgonfiate [redacted] gomme; il posto di servizio di regolazione traffico dei carabinieri è stato praticamente distrutto, mentre i dimostranti hanno anche saccheggiato alcuni distributori di benzina, cospargendo la carreggiata di olio lubrificante per impedire i caroselli delle camionette.

Il sindacato lavoratori metalmeccanici della Camera del Lavoro di Trieste si è dichiarato estraneo alle interruzioni al traffico «provocate da elementi estranei ai lavoratori» e si «dissocia completamente da questi atti che sono nettamente in contrasto [redacted] gli interessi [redacted] lavoratori». Anche la Cisl si è dichiarata estranea alla manifestazione. **r. s.**

### Il pli chiede più severità a difesa dell'ordine pubblico

**Roma,** 21 giugno.

Gli on. Alpino e Demarchi del pli hanno presentato alla Camera un'interpellanza, nella quale si chiedono misure per assicurare la tutela dell'ordine pubblico *«contro minoranze di violenti, facinorosi e teppisti che, col pretesto di contestazioni ideologiche grossolane e sopraffattrici, compiono occupazioni e devastazioni».*

I due deputati [redacted] pli chiedono *«se non si conviene sul fatto che ogni colpevole debolezza del governo, nella severa tutela dell'ordine pubblico, si traduce in grave scapito del prestigio e della vita dello Stato».*

### *La situazione sindacale*

## Oggi niente Enalotto perché sciopera il personale

**Confermata un'altra astensione di 24 ore dei tipografi nei quotidiani - I postelegrafonici minacciano agitazioni da lunedì**

*(Nostro servizio particolare)* **Roma,** 21 giugno.

Il ministero delle Finanze comunica che «*a causa dello sciopero del personale centrale e periferico addetto al concorso pronostici Enalotto, proclamato per il giorno 22 giugno 1968, nell'impossibilità [redacted] potere eseguire, a norma di regolamento, le operazioni occorrenti per la validità del gioco, il concorso n. [redacted] del 22 giugno 1968 non avrà effettuazione.*

«*Le giocate relative a tale giornata di concorso saranno valide per il concorso n. 26 del [redacted] giugno 1968, sempre che i giocatori non chiedano entro giovedì 27 giugno 1968, la restituzione delle poste pagate, dietro consegna del tagliando-figlia.*

«*La validità delle giocate in abbonamento è spostata di una settimana*».

L'agitazione dei dipendenti dell'Enalotto è stata determinata dal fatto che essi non hanno ancora ottenuto, dopo dieci anni di attività, un buon contratto di lavoro che [redacted]rantisca un trattamento economico e giuridico.

E' stato confermato per domani lo sciopero [redacted] tipografi dei quotidiani [redacted] delle agenzie di stampa. Non usciranno i giornali del pomeriggio e domenica quelli del mattino. Fino [redacted] questa sera non è avvenuto alcun fatto nuovo nella vertenza per il rinnovo del contratto nazionale della categoria.

Scadrà anche domani l'«ultimatum» dato dai sindacati dei postelegrafonici all'Azienda delle Poste per l'inizio di trattative sulla politica riguardante il personale. Da lunedì prossimo, se [redacted] sarà tempestivamente convocato un incontro, i postelegrafonici entreranno in «stato di agitazione»: i sindacati definiranno i modi e i tempi di una azione che potrebbe causare il «blocco» a più riprese di ogni attività nel settore.

I centomila agenti [redacted] rappresentanti di commercio hanno ottenuto la revisione del loro sistema pensionistico. Un decreto del Presidente della Repubblica rende esecutivo, su proposta del ministro del Lavoro Bosco, il nuovo regolamento pensionistico dell'Enasarco (l'Ente assistenziale della categoria) richiesto da molti anni. L'applicazione del decreto, che [redacted] in corso di pubblicazione sulla *Gazzetta Ufficiale*, consente agli agenti e rappresentanti di commercio di ottenere il ridimensionamento [redacted] tutte le pensioni: d'ora in avanti [redacted] saranno ragguagliate al 70% della media delle provvigioni percepite dal 1961 in poi. Il nuovo sistema rivaluta automaticamente tutti i contributi versati prima del 1961, per [redacted] le nuove pensioni risulteranno adeguate all'effettivo costo della vita. **g. f.**

### Il più duro bombardamento "vietcong"

## *Saigon attaccata [redacted] notte [redacted] razzi sovietici [redacted] cinesi*

**Colpita la base aerea americana di Tan Son Nhut e la periferia della città: 10 civili sudvietnamiti uccisi e 14 feriti - Le istruzioni dei comandi guerriglieri per un attacco terrestre alla capitale**

*(Nostro servizio particolare)* **Saigon,** 21 giugno.

I comandi vietcong hanno ordinato ai guerriglieri di usare le fogne come vie d'ac[redacted] [redacted] di fuga nei combattimenti [redacted] Saigon [redacted] nelle altre città [redacted] Sud. Tale direttiva era contenuta in [redacted] circolare distribuita ai comunisti e catturata di recente dagli alleati, ed era manifestamente confermata dal ritrovamento, tra altri equipaggiamenti dei vietcong, di maschere insozzate da residui di pozzi neri.

Nella circolare si invitavano altresì i guerriglieri a [redacted]struire postazioni [redacted] mitragliatrici, mortai e lanciarazzi sulle terrazze delle case e presso [redacted] finestre: a preparare ripari con sacchi di cemento, mattoni, pietre e così via: e infine a porre nelle strade ostacoli e mine contro i carri armati e la fanteria nemica. Si suggerisce anche di demolire [redacted] con l'esplosivo per bloccare l'avanzata delle truppe governative, di far saltare depositi, ponti [redacted] installazioni. Pure fiumi e canali dovranno [redacted] minati, [redacted] per tutte queste operazioni si conta sull'aiuto della popolazione locale.

Le tattiche delineate nel testo sono state impiegate con successo nelle battaglie per le vie della capitale. Seguendo [redacted] disposizioni, i vietcong avevano aperto passaggi [redacted] muri degli edifici, avevano scale portatili per raggiungere i tetti, avevano scorte d'acqua utili anche a spegner gli incendi.

La divulgazione di queste direttive coincide [redacted] le nuove voci che i comunisti intenderebbero lanciare presto un nuovo attacco massiccio contro la capitale. Un colonnello dei vietcong che ha disertato [redacted] giorni scorsi ha dichiarato che i comandi «*vogliono mantenere una costante pressione, parallelamente [redacted] negoziati di Parigi, allo scopo di facilitare l'instaurazione di [redacted] governo di coalizione nel Vietnam del Sud*».

La notte scorsa Saigon ha subito il più grave bombardamento coi razzi da una settimana a questa parte. Dieci ordigni (razzi russi da 122 millimetri e cinesi da 107 millimetri) [redacted] caduti sulla base aerea di Tan Son Nhut e sulla cittadina periferica di Gia Dinh: dieci civili sudvietnamiti sono morti [redacted] quattordici sono stati feriti. Nei bollettini i danni alla base aerea sono definiti «trascurabili», ma è chiaro che l'artiglieria [redacted] sudvietnamita non [redacted] in grado per ora di replicare [redacted] rapidità sufficiente [redacted] sventare questi attacchi.

La radio clandestina dei vietcong ha smentito in una trasmissione che i bombardamenti con i razzi in queste ultime settimane abbiano causato vittime tra [redacted] popolazione civile. Ha affermato invece che sono stati colpiti esclusivamente edifici governativi e obiettivi militari, definendo i morti e i feriti come «*nasi di falco [redacted] chiome ricciute*», un termine spregiativo per indicare gli americani. «*Se questi sono dei civili* — ha detto lo *speaker* — *allora li colpiremo ancora e più duramente*». Il fatto però che questa smentita sia venuta unicamente dalla radio clandestina e [redacted] da Hanoi sembrerebbe dar verosimiglianza alle voci diffusesi a Parigi secondo le quali il generale Vo Nguyen Giap, comandante in capo nordvietnamita, è scontento della cattiva pubblicità suscitata dai bombardamenti.

**David Bonevia**

Copyright di «The Times» e per l'Italia de «La Stampa»

### Un ex capo dell'Oas condannato a morte sfida De Gaulle a Parigi

**Parigi,** 21 giugno.

(l. m.) Jacques Soustelle sarebbe a Parigi; e si trova [redacted] Parigi l'ex capitano Pierre Sergent, che prese la successione di Georges Bidault alla testa dell'O.a.s., fu condannato tre volte, due delle quali [redacted] morte, in contumacia: la prima volta, [redacted] venti anni di detenzione, dal Tribunale militare, il 2 febbraio 1962; poi, a morte, il 20 febbraio 1962 dal Tribunale militare ed il 10 dicembre 1964 dalla Corte di Sicurezza dello Stato.

Il condannato a morte ha tenuto oggi una conferenza-stampa all'albergo Hilton di Parigi. I giornalisti, convocati segretamente, sono stati accompagnati nell'appartamento 63/64 e poco dopo è arrivato l'ex capitano Sergent. Egli ha dichiarato [redacted] essere entrato clandestinamente in Francia, ha sottolineato che è sempre condannato a morte e che la pena può [redacted] eseguita nelle 48 ore se egli [redacted] fa opposizione, [redacted] ha precisato che opposizione non la farà: «Non mi presenterò alla giustizia gollista. Voglio rimanere un simbolo dell'intransigenza», ha detto. Poi ha aggiunto che non [redacted] sua intenzione «provocare il generale De Gaulle», ma c'era una certa ironia nelle [redacted] parole. L'opinione generale della quale si fa eco anche "Le Monde" è che egli «vuole mettere il governo nell'imbarazzo».

Secondo l'ex capitano Pierre Sergent il generale De Gaulle [redacted] ha liberato gli ex capi dell'O.a.s. per bontà di animo: «Egli non ha più la età di farsi trapiantare un cuore; quel che ha fatto, l'ha fatto per interesse elettorale». Poi l'ex capo dell'O.a.s. ha detto che consiglia ai francesi di votare domenica prossima [redacted] il centro, ed al secondo turno per chiunque «tranne un gollista».

Alla fine della conferenza ha ringraziato i giornalisti pregandoli di non [redacted] per una decina di minuti, affinché egli avesse il tempo di andar via inosservato.

### In deficit il Lotto nei primi 4 mesi [redacted] '68

**Roma,** 21 giugno.

Lo Stato ha pagato, nel [redacted] primo quadrimestre di quest'anno, vincite al Lotto per 32,2 miliardi di lire, con un aumento del 100% rispetto allo stesso periodo del 1967. Poiché in gennaio-aprile 1968 gli introiti per «Lotto e lotterie ed altre attività di gioco» sono stati pari a 37,4 miliardi di lire, se ne deduce che la parte relativa al solo Lotto è stata largamente inferiore ai 32 miliardi pagati per [redacted] vincite. *(Ag. Italia)*

## Mònito americano [redacted] Ulbricht [redacted] Berlino

**[redacted] segretario [redacted] Stato dichiara che «qualunque minaccia alle vie di comunicazione» verso l'ex capitale avrebbe una pronta risposta delle potenze [redacted] «responsabili»**

**Washington,** 21 giugno.

[redacted] segretario di Stato Dean Rusk, parlando oggi in una conferenza stampa della [redacted]tuazione di Berlino, ha ammonito la Germania comunista che «*qualunque minaccia alle vie di comunicazione*» verso l'ex capitale tedesca avrebbe una rapida risposta [redacted] parte delle potenze «*responsabili*». Le recenti restrizioni imposte da Pankow sono state definite da Rusk «*del tutto ingiustificate e provocatorie*».

Il ministro americano ha detto che le misure della Germania orientale riguardano «*gli interessi vitali della Nato*» e che intende prenderle in esame con il ministro degli Esteri tedesco Willy Brandt, domenica prossima a Reykjavik, in Islanda. Egli ha aggiunto che le contromisure degli occidentali vogliono solo far capire alla Germania Est che la pace nell'Europa centrale non viene rafforzata con provvedimenti come quelli da essa adottati nei riguardi del movimento di merci e persone da e per Berlino Ovest.

Rusk ha accennato anche alla possibilità di avviare contatti con l'Unione Sovietica per la riduzione reciproca delle forze militari nell'Europa centrale, argomento che sarà affrontato a Reykjavik in sede Nato. Queste riduzioni, ha detto Rusk, dovrebbero essere «*equilibrate e reciproche*» perché sarebbe «*un grande errore smantellare unilateralmente le forze senza che vi sia un corrispettivo dall'altra parte*».

Quanto alle altre questioni internazionali, Rusk ha detto che gli Stati Uniti, l'Unione [redacted] Sovietica e la Gran Bretagna [redacted] sono accordati per l'apposizione della firma dei Paesi di tutto il mondo in calce al trattato per la non proliferazione delle armi nucleari, recentemente approvato dalle Nazioni Unite. La data fissata è il 1° luglio e una copia del trattato si trova nelle tre capitali «nucleari», Londra, Washington e Mosca. *(A. P.)*

### Bonn desidera invitare il segretario di Stato Rusk

**Per discutere le restrizioni imposte da Pankow [redacted] Berlino**

*(Dal nostro corrispondente)* **Bonn,** 21 giugno.

Il governo tedesco vuole discutere [redacted] il governo degli Stati Uniti i problemi sorti con [redacted] restrizioni al traffico da e per Berlino, adottate la scorsa settimana dalla Germania comunista. Per questo dopo che si è rinunciato all'idea di una visita del cancelliere Kiesinger a Washington (gli americani hanno fatto sapere di [redacted] gradirla e che sarebbe stata inutile) il governo tedesco [redacted] deciso di invitare a Bonn il segretario di Stato americano Dean Rusk.

Domenica a Reykjavik, in Islanda, prima dei lavori del Consiglio dei ministri atlantici, il ministro degli Esteri tedesco [redacted] incontrerà [redacted] il collega americano e lo pregherà di venire a Bonn.

Il portavoce del governo tedesco, Diehl, ha detto oggi [redacted] giornalisti che le prime contromisure alle restrizioni adottate dal regime di Ulbricht sono entrate in vigore da oggi. Su decisione degli alleati occidentali, d'ora [redacted]nanzi tutti i funzionari della Germania comunista che vorranno recarsi in Occidente dovranno pagare al *travel board* di Berlino occidentale un visto del [redacted] di 20 marchi (circa 3100 lire). **t. s.**

## «Al Ahram» [redacted] che [redacted] furono sconfitti perché «impreparati»

**L'autorevole giornale del Cairo afferma: «Le nostre forze non erano addestrate; i comandi erano inefficienti» - Aspre accuse ai capi dell'aeronautica: «Senza fornire prove, dissero che l'aviazione americana aveva aiutato Israele»**

*(Nostro servizio particolare)* **Il Cairo,** 21 giugno.

Gli Stati arabi furono sconfitti nella guerra del '67 [redacted] Israele perché [redacted] erano né militarmente né politicamente pronti [redacted] la battaglia. Così scrive oggi l'influente giornalista Mohamed Hassanein Heykal, nel suo articolo settimanale su *Al-Ahram*. Secondo Heykal, le forze armate egiziane [redacted] erano abbastanza addestrate [redacted] avevano comandanti «*fossilizzati e inefficienti*». L'ex-stato maggiore sopravvalutò inoltre la potenza della Rau e sottovalutò l'israeliana.

Heykal prosegue: «*Nei calcoli dei nostri militari, il rapporto di forze nell'aria doveva essere [redacted] tre a uno a nostro vantaggio; invece, era l'opposto*». Dopo il primo attacco israeliano, l'aviazione egiziana «*non comprese cosa stesse avvenendo e tentò di nascondere la realtà*». Quando [redacted] verità [redacted] a galla, i comandanti cercarono [redacted] salvarsi lanciando «*assurde e ingiustificate accuse*». «*Senza dare prove, sostennero ad esempio che l'aviazione americana aveva aiutato gli israeliani*».

Mohamed Hassanein Heykal critica aspramente l'ex comando supremo per aver ordinato [redacted] ritiro dal Sinai dei reparti egiziani. «*Questa strategia fu necessaria nella campagna del 1956 ma non doveva essere assolutamente usata nel 1967*». Nella [redacted] filippica, l'autore rivela infine che, nei primi tre giorni della guerra lampo dello scorso giugno, gli egiziani ebbero soltanto [redacted] morti. «*Tutte le altre e vaste perdite — spiega — furono subite durante la ritirata in quell'orrenda atmosfera da incubo*».

Copyright di «The Times» e per l'Italia de «La Stampa»

### La Russia ribadisce il suo appoggio [redacted] Nasser

**Il capo egiziano andrà in visita [redacted] Mosca il 15 luglio**

*(Dal nostro corrispondente)* **Mosca,** 21 giugno.

L'imminenza della visita di N[redacted] a Mosca (il [redacted] luglio) ha spinto l'Unione Sovietica a riprendere [redacted] posizioni di intransigenza dello scorso anno nei confronti della crisi medio-orientale. La *Pravda*, l'organo ufficiale del pc, ha oggi scritto che il Cremlino «*è pronto a combattere con tutta la sua forza e la sua autorità*» per la restituzione dei territori occupati [redacted] Israele agli arabi. Il tono [redacted] giornale [redacted] è tale da far pensare a un diretto intervento armato dell'Urss in Medio Oriente, ma conferma le [redacted] recenti notizie di ingenti aiuti bellici all'Egitto. E' sempre più chiaro che il Cremlino considera la crisi medio orientale alla stregua di quella vietnamita e si accinge ad agire di fronte ad essa alla stessa maniera dell'altra.

La *Pravda* ha accusato Israele di tentare di aggravare la crisi a tutti i costi e di volere sferrare un'altra offensiva, [redacted] anno dopo la guerra dei sei giorni, «*questa volta al [redacted] della Giordania*». Il giornale ha attribuito agli Stati Uniti la responsabilità del rinnovarsi della tensione nell'area. Esso ha scritto che Washington appoggia Israele sia per motivi elettorali (il voto ebreo nelle elezioni presidenziali) sia per motivi finanziari. **e. c.**

GIULIO DE BENEDETTI
DIRETTORE RESPONSABILE
EDITRICE LA STAMPA
Questo quotidiano è controllato dallo Istituto Accertamento Diffusione

### Stato Civile di Torino

20 giugno 1968

NATI — Iorfino Gianluca; Bortolami Marco; Caraccio Cristiano; Ferrazzola Sabatino; Trischeid Paolo; Cesarini Diego; De Bella Giuseppe; Durando Gian Luca; Freda Laura; Trombetta Emanuele; Luigi Piero; Alfieri Michele; Moschello Sergio; Minutilli Annamaria; Mantovani Dario; Orlando Cristina; Scarnato Alessandro; Versino Paolo; Milano Marco; Tognotti Stefania; Valente Monica; Rolna Lucia; Perna Antonio; Fossati Barbara; Ardemagni Alessandro; Delana Paolo; Vinci Sergio; Conraro Paolo; Destro Sabrina; Ramondetti Elisabetta; Ricci Michele; Aprà Fabio; Ghiglietti Roberto; De Benedetti Cristina; Barbuio Pier Carla; Mangiacapre Nicola; Librera Luisa; Avella Antonio; Sarno Laura; De Bono Andrea; [redacted] Renata; Baro Paolo; Baro Marco; Di Prima Loredana; Bellesio Barbara; Canton Diego; Greco Carmine; Ferrarese Graziella; Dorigatti Oriana; Massa Massimiliano; Ripepi Linda; Bersani Mauro; Todisco Angelina; Scaglione Sabrina; Ferrari Andrea; Setti Enrico; Trancale Loredana; Piloni Monica; Panero Silvano; Imazzi Roberto; Anastasio Maurizio; Parro Francesco; Pellegrino Stefania; Nido Donato [redacted]; Bari Sandro; Tarasco [redacted]betta; Polenza Giuseppe; Bagliano Boris; Salerno Alessandro; De Filippi Francesca; Farcicrusso Matteo; Menegatti Fabio; Fracc Gian Paolo; Gerardi Giacomo; Caliecchio Alberto; Croce Guglielmo; Massa Giampaolo; Bua Donatella; Ippolito Santino; Pisaturo Domenico; Cossu Antonio; Panzica Debora; Allasone Lorenzo; Vulcano Eleonora; Dalla Mula Emanuele; Caccin Sabrina; Mantovani Monica; D'Alberto Maria; Ureas Piero; Saracco Cristina; Ferrero Massimo; Negra Barbara; Caltran Guido; De Bella Alberto; Roberto Giuseppina; Brello Laura; Cavallotti Laura; Bendardo Loredana; Nucci Maurizio; Sessa Alberto.

MORTI — Amerio Iolanda vedova Scaglione, [redacted] anni 63, nata a Canelli, casalinga, abitante [redacted] corso Vittorio Emanuele 192/13; Cabri Mario, a. 56, Santhià, operaio, v. Tripoli 71; Rostagno Amato, a. 57, Pinasca, operaio, via Ariom 53; Volpini Maria Amalia, a. 66, Torino, pensionata, c. Duca Abruzzi 28; Cerutti Pietro, a. 64, Settimo Tor., pensionato, via Don Bosco 11; Banzatti Annamaria, a. 63, Milano, casalinga, c. [redacted] Umberto 6; Marchiori Erminia ved. Manacorda, a. [redacted] Moncalvo, casalinga, v. [redacted] Avogadro 19; Morelli Mario, a. 71, Acqui, pensionato, v. Garrone 48; Castagnetti Carlo, a. 28, Cremona, impiegato, v. Porporati 9; Cortinone Caterina in Boschin, a. 61, Torino, casalinga, p. Risorgimento 2; Bassetto Antonio, a. 55, Vaglio Roncale, v. Bormida 21; Pozzoban Isidoro, a. 61, Maserada, pensionato, v. Morozzo 13; Bignante Caterina ved. Cotti, a. 82, Canale Alba, casalinga, c. Francia 180; Tedeschi Lorenzo, a. 58, Corato, pensionato, [redacted] Chiesa Salute 149; Vinca Elisabetta ved. Minà, a. 62, Joeuf (Francia), pensionata, via Nizza 372; Ghidini Elmerina ved. Pardini, a. 79, Mezzano Inf., pensionata, c. Tortona 25.

Deceduti in ospedale: Sandri Giovanni, a. 70, Novara, pensionato; De Michiel Benvenuto, a. 66, Galzignano, pensionato; De Luca Giuseppe, a. 30, Cropani, operaio; Saro Regina [redacted] Ninzatti, a. 60, Fagagna, pensionata; Amen Rosa ved. Palermo, a. 62, Palazzo San Gervasio, pensionata; Bardo Maddalena ved. Baudo, a. 57, Villastellone, pensionata; Franco Giovanni, a. 68, Cisterna Asti, pensionato; Ferri Vittorio, a. 81, Intra, pensionato; Campo Maria in Fiorello, a. 46, Favignana, operaia; Testa Luciana in Benedetti, a. 31, Torino, operaia; Sacchi Livia Maria ved. Poggio, a. 59, Alessandria, pensionata; Squinobal Maria in Pagetto, a. 71, Rondissone [redacted] casalinga; Arata Michele, a. 83, Roatto, pensionato; Macaluso Lucia, a. 47, Corleone, pantalonaia; Brignolo Giovanni, a. 70, Neive, pensionato; Zerbino Carla in Cravola, a. 23, Torino, impiegata; Colombano Carolina vedova Zanella, a. 82, Asti, pensionata; Bertolio Lodovico, a. 45, Vercelli, impiegato; Muratore Giuseppina ved. Zanone, a. 74, Roccaverano, pensionata.

Nati 100 - Matrimoni 22 - Morti 35

---

Improvvisamente è mancato all'affetto dei suoi cari

**Serafino Origlia**
di anni 79

Ne danno il triste annuncio i figli, nuora, genero e nipoti. Funerali oggi ore 16,30 partendo dall'abitazione dell'Estinto, v. Torino 216.
— S. Antonino di Susa, 22-6-'68.

Cristianamente è mancata all'affetto dei suoi Cari

**Vittoria Antonia Asparaggio ved. Lasagna**

Addolorati ne danno il triste annuncio, sorelle, fratelli, nipoti, cognati e parenti tutti. I funerali avranno luogo domenica 23 corrente alle ore 10,15 partendo dall'Ospedale S. Giovanni, Vecchia Sede. La presente è partecipazione e ringraziamento.
— Torino, 21 giugno 1968.

E' mancata all'affetto dei suoi cari

**Luigia Coletto ved. Torchio**
anni 86

Ne danno doloroso annuncio la figlia Teurina col marito Giuseppe Ribero, nipoti parenti. Funerali sabato 22 ore 10.30, dall'Oratorio della Buona Morte, piazza Mazzini. La presente è partecipazione e ringraziamento.
— S. Margh. Ligure, 20 giugno '68.

Cristianamente è [redacted] all'affetto dei suoi cari

**Vittore Agnolotti**
anni 68

Addolorati l'annunciano: moglie, suocera, figlio Giuseppe con la moglie Maria Pia, figlia Maria Vittoria col marito Roberto Recca, parenti tutti. Funerali sabato 22 corr. ore 14,15 Ospedale Molinette, indi la cara salma proseguirà per Asigliano Vercellese, ove sarà tumulata.
— Torino, 21 giugno 1968.

Lucia e Giuseppe Giacosa, Bianca e Ugo Levi prendono viva parte al dolore della famiglia per la scomparsa dell'amico carissimo

**Dott. Ugo Rabo**
— Saluzzo, 21 giugno 1968.

Nel XXV anniversario della morte in seguito a ferite riportate sul fronte tunisino del

**Tenente Mario Tonda**
Medaglia d'argento al valor militare

le sorelle e loro famiglie rimpiangendolo con immutato dolore Lo ricordano a quanti Gli hanno voluto bene.
— Giaveno, 24 giugno 1968.

Nel primo anniversario della scomparsa di

**Riccardo Leone Favretto**

I suoi Cari lo ricordano con immutato affetto e rimpianto. S. Messa, 27 giugno, ore 8,30, Chiesa Sacro Cuore di Gesù, via Nizza 56.
— Torino, 22 giugno 1968.

23 giugno 1964 23 giugno 1968

**Giovanni Bergadano (Nino)**

Oggi, come ieri e sempre, con infinito affettuoso rimpianto rivive nel ricordo della sua Erminia.
— Torino, 22 giugno 1968.

Nel 7° anniversario della scomparsa del
GEOMETRA

**Agostino Ardingo Rabezzana**

moglie e figlia lo ricordano nell'amore e nella preghiera.
— Torino, 22 giugno 1968.

1965 1968

**Paolo Buzzetti**

rivivi sempre nel cuore dei tuoi cari. Messe S. Teresina e S. Anna di Montiglio 23 giugno ore 9.30.
— Torino, 21 giugno 1968.

1963 1968

**Bianca Spesso n. Zanone**

vivo, adorata, nel cuore di tutti i tuoi cari.
— Torino, [redacted] giugno 1968.

---

Dopo una vita dedicata alla famiglia ed al lavoro, è mancata improvvisamente

**Angela Ponte ved. Dalla Riva**

Lo piangono: i figli Bruno e Maria Rosa; la nuora Giuliana; il genero Gianni; i nipotini: Michele, Franco, Santina, Paola; sorelle; cognati e parenti tutti. Funerali Chiesa S. Croce oggi ore 16,15. La presente è partecipazione e ringraziamento.
— Torino, 22 giugno 1968.

Ida e Gaspare Tallia si associano al dolore della Famiglia Dalla Riva per la scomparsa della MAMMA.

Gli amici dell'U. S. Vanchiglia partecipano al lutto:
Ettore Maletti
Franco Mo
Giovanni Voltani
Rino Asteria
Aldo Arietto
Ezio Grilla
Pietro Grilla
Giacomo Grilla
Domenico Floria
Ernesto Mazzolino
Giorgio Frosali
Claudio Acquaviva
Deodato Foresta
Franco Nebiolo
Mario Bianco
Battista Sollier
Piero Rivera
Famiglia Paglieno
Antonio Moreggia
Famiglia Marra
Famiglia De Stefanis.

A funerali avvenuti, la moglie Caterina, il figlio Elio con la moglie Germana, il nipotino Andrea, il fratello Giuseppe, cognate e cognati, nipoti e parenti tutti, annunciano con dolore la scomparsa del

**Pietro Cerutti**
giornalaio

La famiglia ringrazia sentitamente quanti hanno partecipato al suo dolore. Un particolare ringraziamento al dott. Domenico Rovella per le amorevoli cure prestate.
— Torino, 11 giugno 1968.

Partecipano al dolore le famiglie Vaschetto, Giacoletto, Mosso, Rebezzano, Pinotti, Scanavino, Fassio.

E' [redacted] la nostra mamma

**Angela Capello ved. Rollone**

Addolorati lo annunciano i figli: Antonio con la moglie Teresa Milone; Nuccia col marito Carlo Meletti; Pina col marito Piero Allara e rispettive famiglie, la devotissima Rosa, cognati, nipoti. Funerali a Livorno Ferraris sabato 22 ore 16. Pregasi non inviare fiori.
— Livorno Ferraris, [redacted]-6-1968.

Gli amici Turleglia partecipano vivamente al cordoglio delle famiglie Melotti-Rollone.

Luciano Doria Marisa Chiesa partecipano al dolore della famiglia per la scomparsa del caro amico

**Arturo Felici**
— Torino, 21 giugno 1968.

Attilio e Lella Beltramelli con i figli Lola e Franca partecipano al lutto per la scomparsa dell'amico carissimo

**Arturo Felici**
— Savona, 21 giugno 1968.

Egidio Boschetti, Emanuele Grasso partecipano al dolore della famiglia per la scomparsa del

**Dr. Bruno Cenna**
— Torino, 21 giugno 1968.

Romano Sabbion e famiglia partecipano al dolore della famiglia Cenna per la perdita del caro Dott. BRUNO.

Dopo lunghe sofferenze, cristianamente è mancato ai suoi cari

**Antonio Borgi (Nucio)**
anni 52
Panettiere

Straziati dal dolore ne danno il triste annuncio la moglie Margherita Castagnero, i figli Piero e Giancarlo con le rispettive fidanzate Rita e Lana, sorelle, cognate, cognati e parenti tutti. Un particolare ringraziamento alla Signorina Anna Oselle ed al Dottor Cardone per le loro amorevoli cure. La cara salma partirà da Mezzanile alle ore 14 del 22 giugno per Piossasco ove si svolgeranno i funerali per essere tumulata nella tomba di famiglia. Il servizio di pullman è assicurato andata e ritorno.
— Mezzanile, 20 giugno 1968.

Nella tarda età di 93 anni si è spenta serenamente

**Giulia Cioelli**

Ne danno il doloroso annunzio le sorelle Emilia e Clara, i nipoti, le cognate e parenti tutti. La cara Salma partirà domenica 23 alle ore 8 da via Cibrario 112 per Castagnole Lanze ove alle ore 10,30 avverranno le esequie.
— Torino, 21 giugno 1968.

E' improvvisamente mancata all'affetto dei suoi cari

**Olimpia Miele nata Morese**

Ne danno il doloroso annuncio: il marito, la figlia, genero, nipotini, sorelle, fratello, cognati, nipoti, e parenti. Il funerale oggi 22 corr. alle 16,15 dall'Ospedale Molinette. La presente serve di ringraziamento.
— Torino, 20 giugno 1968.

Improvvisamente è mancata

**Margherita Massetti nata Varesio**

Addolorati ne danno partecipazione marito, figlia, figlio, nuora, nipotini, parenti tutti. Funerali oggi 22 corr. ore 16,15 Ospedale Evangelico via Silvio Pellico 19. La presente è ringraziamento.
— Torino, 22 giugno 1968.

La Presidenza, il Consiglio di Amministrazione, il Collegio Sindacale, la Direzione Generale ed il Personale tutto della Radiotelevisione Italiana annunciano con profondo e commosso cordoglio l'improvvisa scomparsa del condirettore centrale

CONTE DR.
**Carlalberto Grillenzoni**
Segretario del Consiglio di Amministrazione

e, nell'unirsi al dolore della famiglia, ne ricordano il contributo prezioso recato in molti anni di lavoro a vari settori di attività dell'azienda nei quali ha assolto ad incarichi di particolare impegno e responsabilità.
— Roma, 21 giugno 1968.

Condomini e inquilini di Lungopò Antonelli n. 175-177 partecipano al dolore della famiglia Ruata per la perdita della cara mamma Signora

**Maggiorina Chiarla ved. Ruata**
— Torino, 21 giugno 1968.

1959 1968
Ricorrendo il nono anniversario della scomparsa del

**Dr. Cesare Torazzi**

parenti ed amici, con immutato affetto e rimpianto, lo ricorderanno con la celebrazi[redacted] di una [redacted] nella Chiesa di Vestignè il giorno di venerdì 28 giugno alle ore 8.
— Torino, 22 giugno 1968.

Nel secondo anniversario della scomparsa di

**Pierina Giordano in Pluviano**

verrà celebrata [redacted] Messa in suffragio nella parrocchia del Lingotto, via Nizza 355, sabato 22 c. m. alle ore 9
— Torino, 22 giugno 1968.

1965 1968

**Carlo Castagneri**

Sempre con amore e rimpianto infinito i tuoi cari ti ricordano.
— Torino, 22 giugno 1968.

1959 1968

**Ing. Donato Ventricelli**

sempre ricordandoti nella preghiera.
— Roma, 22 giugno 1968.

Le famiglie Barbero e Seravalli profondamente commosse per la dimostrazione di affetto tributata alla cara

**Maddalena Seravalli Barbero**

ringraziano quanti di persona, con fiori e scritti hanno voluto partecipare al loro grande dolore.
— Torino, 22 giugno 1968.

---

Cristianamente come visse è mancata ai suoi cari

**Margherita Carnero nata Quaranta**
di anni 62

Ne danno il triste annuncio il marito Giuseppe, la mamma Maria, il figlio Francesco con la moglie Rosanna, la sorella Anna ved. Vecchi con la famiglia, zia, cognati, cognate, cugini, nipoti e parenti tutti. I funerali avranno luogo sabato 22 c. m., partendo dall'abitazione dell'estinta, via Cavour 57, alle ore 16. Per espressa volontà dell'estinta non fiori, ma opere di bene. Un [redacted] ringraziamento al Dott. Giuseppe Aragno e al Rev. Canonico [redacted] Guglielmo Pistone.
— Settimo Torinese, 20 giugno '68.

La Ditta F.lli Carnero partecipa con profondo dolore al lutto che ha colpito il Sig. Giuseppe per la perdita della consorte

**Margherita Carnero**
— Settimo Torinese, 20 giugno '68.

La Soc. PAL-BOS dei cugini Carnero prende parte al dolore del Contitolare Francesco per la perdita della Mamma

**Margherita Carnero**
— Bosconero, [redacted] giugno 1968.

La Ditta Carnero & Gerardi partecipa al dolore di Pino e Francesco.

La Ditta Co.Ka.T di Quaranta Titolare e Dipendenti prendono parte al dolore della famiglia Carnero.

Pierina, Mario, Eva e Gianni Gerardi sono affettuosamente vicini nel loro dolore a Francesco e a Pino per la scomparsa della carissima RITA.

Le famiglie Quaranta, Manella, Caraglia, Zanni partecipano al dolore per la scomparsa della cugina

**Margherita Carnero**
— Settimo Torinese, 20-6-1968.

Le famiglie Giovanni e Luigi Tartaglino partecipano vivamente al dolore di Francesco per la scomparsa della MAMMA.

Giovanni e Mirella Gobetto partecipano al dolore di Francesco e Rosanna.

Le famiglie Geom. Giovanni Pecchioli e Geom. Emilio Micheletto partecipano al dolore della famiglia Carnero per la scomparsa della Sig.ra

**Margherita Carnero Quaranta**
— Settimo Torinese, [redacted] giugno '68.

Partecipano al dolore le famiglie:
Sergio Caramasco
Giovanni e Bina Gerardi
Marco e Annamaria Benedetto
Monica
Augusto e Francesca Carretto
Enrico Carnasco
Maria Benedetto
Luigi Cravero
Giovanni Bruno
Alessandro Benedetto
Renzo Occhiena
Mario Scappino
Mario Corrado
Giovanni Tonda
Gaspare Beltito
Giovanni Diamante
Rag. Franco Givone
Mauro Garnerone
Giuseppe Perino
Guerrino Sattin
Antonio e Ing. Maria Delsedime
Cav. Cesare Tortarolo
Guido Gobetto
Domenico Astegiano
Pietro e Luigi Caudano
Emilio Calderoni
Flaminio Pennino
Mario Beratti
Firmino Valle
Famiglie Mosso Grosso e Chiarli
Francesco, Paolo, Carlo, Pietro Garino e Famiglie.

Ottavio ed Adalgisa Masseri, Lucia e Baldino Trivero, partecipano al dolore di Francesco e Rosanna, per la perdita della cara MAMMA.

Partecipano al dolore della famiglia per la scomparsa della signora

**Margherita Carnero**

le famiglie: Mario e Maria Antonietta Panieri, Marco Costa, Ettore Fassina, Antonio Mogli, Arnaldo Bolde, fratelli Tarrone, Arturo Querio, fratelli Brunasso.
— Sparone, 21 giugno 1968.

Improvvisamente è mancato

**Giulio Giovara**
Tranviere

Addolorati lo annunciano: la moglie Frida Gallina, Mamma, Suocera, Fratello, Sorelle, Cognati, Nipoti e parenti tutti. I funerali domani alle ore 10,15 dall'Ospedale Mauriziano.
— Torino, 22 giugno 1968.

E' mancato ai suoi cari.

**Natale Giuseppe Ferrero**
Pensionato A.E.M.

L'annunciano, a funerali avvenuti, la moglie Giovanna, la figlia Mariuccia col marito Olando, nipote Oriana, parenti tutti.
— Torino, 22 giugno 1968.

Cristianamente è mancato

**Giovanni Roggero**

Addolorati l'annunciano: moglie, figlia, parenti tutti. Funerali sabato 22 corr. ore 16 in Giaveno partendo da via Torino 34. La presente è partecipazione e ringraziamento.
— Torino, 21 giugno 1968.

E' mancata

**Teresa Savarino ved. Lana**

Lo annunciano: fratello, sorelle, genero, cognati, nipoti. Funerali oggi, ore 16,15, Strada Settimo 65.
— Torino, 22 giugno 1968.

Il Consiglio dell'Ordine dei Medici della Provincia di Torino partecipa la dolorosa perdita del Collega

**Dott. Clemente Zanotti**

e si associa al cordoglio della Famiglia.
— Torino, 21 giugno 1968.

La Fonderia Ruffini S.p.A. partecipa al grave lutto per l'immatura dipartita dell'

**Ing. Lino Zanussi**
— Torino, 21 giugno 1968.

1965 1968
Nell'immutato dolore d'ogni giorno vive la cara memoria del
GRAND'UFF.

**Riccardo Filippa**
(costruttore edile)

La moglie nell'immenso rimpianto ne rievoca la sua cara memoria e ringrazia i buoni che vorranno unirsi alla sua preghiera. Sante Messe: martedì 25 giugno ore 10 San Carlo; mercoledì 26 ore 10 Santa Maria delle Rose.
— Torino, 22 giugno 1968.

1946
**Gino Baretto**
1955
**Elisa Baretto - Varetti**
1964
**Virginio Baretto - Genio**

Con immutato affettuoso rimpianto un ricordo una preghiera.
— Torino, 21 giugno 1968.

Nel primo doloroso anniversario della scomparsa del

**Dott. Giovanni Locana**

i suoi cari lo ricordano con immutato affetto e profondo rimpianto. S. Messa martedì 25 giugno ore 18,30 Parrocchia Gesù Nazareno, via Duchessa Jolanda.
— Torino, [redacted] giugno 1968.

2° ANNIVERSARIO

**Pietro Verdoia**
Anziano FIAT

Continuo ricordo immenso rimpianto. Ss. Messe: 25 giugno, ore 8,30, corso Cadore; 29 giugno, ore 10, Montafia d'Asti.
— Torino, 22 giugno 1968.

RINGRAZIAMENTO

La famiglia commossa per la grande manifestazione di stima e di affetto tributata al loro caro

**Eligio Barruscotto**

nell'impossibilità di farlo singolarmente ringrazia tutte le persone che vollero unirsi al suo grande dolore. La S. Messa di trigesimo sarà celebrata nella Chiesa della SS. Annunziata lunedì 8 luglio alle ore 8.
— Torino, 18 giugno 1968.

# ANNUNCI ECONOMICI

**OFFERTE IMPIEGO**
L. 220 per parola

(Continua da pag. 18)

**IMPORTANTE** azienda cerca esperta dattilarista calcolatore IBM. Telefonare 650-106. A63545

**IMPORTANTE** Magnifico cerca impiegata praticissima esportazione-importazione, stenodattilografia, tedesco-francese-inglese. Libera subito. Scrivere: «Pubblicità Stampa 3536 — Torino». A63592

**IMPRESA** costruzioni assumerebbe geometra documentata esperienza cantieri civili industriali contabilità tecnica. Scrivere: «Pubblicità Stampa 3504 — Torino». A63271

**INDUSTRIA** arredamenti laminato plastico e metallici cerca organizzatore esperto per la parte commerciale. Scrivere: «Pubblicità Stampa 3407 — Torino». A62813

**INDUSTRIA METALMECCANICA DI PRECISIONE, IMPORTANZA NAZIONALE, ASSUME PERITI INDUSTRIALI LIBERI DA OBBLIGHI MILITARI ANCHE PRIMO IMPIEGO. SCRIVERE DETTAGLIANDO CURRICULUM PRETESE REFERENZE: « PUBBLICITA' STAMPA 3489 — TORINO ».** A63197

**INDUSTRIA** metalmeccanica Moncalieri cerca stenodattilografa pratica lavori ufficio preclusa ogni studi posti occupati. Scrivere: «Pubblicità Stampa 3508 — Torino».

**INDUSTRIA METALMECCANICA ZONA SERRAVALLE SCRIVIA CERCA PER PROPRIO UFFICIO EXPORT ESPERTA IMPIEGATA MAX 25ENNE CONOSCENZA PRANCESE, INGLESE E STENOGRAFIA. SABATO LIBERO. SCRIVERE: «PUBBLICITA' STAMPA 13 — 16121 GENOVA».** 24562

**INDUSTRIA** metalmeccanica Torino assume impiegata pratica commercio estero. Necessità perfetto inglese, francese, stenodattiloscritti, disbrigo corrispondenza. Offresi stipendio equiparato. Scrivere: Società Rorimondial, S. Francesco da Paola 40 - 10123 Torino. D972

**LA SOCIETA' COMPAGNIE RIUNITE DI ASSICURAZIONE CERCA PER IMPIEGO A CARATTERE TECNICO-AMMINISTRATIVO GIOVANI LAUREATI IN ECONOMIA COMMERCIO-LEGGE. OFFERTE MANOSCRITTE: VIA CONSOLATA 3, 10122 TORINO.** A63136

**ODONTOTECNICO** apprendista 2° impiego cercasi. Telef. 661-835.

**ORGANIZZAZIONE** vendita macchine utensili cerca giovani diplomati tecnici inclini contatto clientela ogni livello, personale esperienza biennale vendita settore meccanico. Offrasi inquadramento 2° categoria, rimborsi spese. Richieste superiori si considereranno se accompagnate da titoli superiori. Assicurasi continuità impiego ai prescelti oddetti vendita, facendo presente quanto sia necessario oltre preparazione tecnica incisività ed attitudine per proseguimento carriera. Scrivere: Organizzazioni aziendali Rorimondial, S. Francesco da Paola 40, 10123 Torino.

**RAGAZZA** 15enne 1° impiego lavori ufficio cercasi per media industria. Scrivere: «Pubblicità Stampa 7187 — Torino». A63677

**RAPPRESENTANZE** cerca segreteria anche primo impiego. Tel. 680-478, 078-412. A63428

**RESPONSABILE MAX 35ENNE UFFICIO TEMPI METODI E PROGRAMMAZIONE CERCASI DA MEDIA AZIENDA METALMECCANICA PRODUZIONI NON DI SERIE. DETTAGLIARE CURRICULUM. RISERVATEZZA, SCRIVERE: «PUBBLICITA' STAMPA 3551 — TORINO».**

**SIGNORINA 20-25ENNE, OTTIMA PRESENZA, CONOSCENZA FRANCESE E INGLESE, ASSUMEREBBE PRIMARIA SOCIETA' ASSICURATIVA. SCRIVERE: « PUBBLICITA' STAMPA 7180 — TORINO » SPECIFICANDO ETA' E TITOLO DI STUDIO.** A63861

**UFFICIO** cerca urgentemente traduttrice perfetto tedesco, buono conoscenza italiano francese. Telefonare 530-222, 541-350. A63735

**15-16ENNE** apprendiste cercasi per ufficio barriera Milano. Tel. 854-156

**DOMANDE LAVORO**
L. 50 per parola

**A.A. OFFRESI** segretario, autista. Telefonare 518-733. A63080

**ABILE** commessa con ottime controllabili referenze. Telef. 651-819.

**ACCETTO** custodia bambini mesi estivi mare. Tel. 693-641 ore 13-15.

**AIUTO** madre, su pale, molte signorine inglesi istruite, attaccamento ai bambini sono disponibili subito immediatamente. Minimo 20.000 al mese. Per ulteriori informazioni scrivere: Excelsior Bureau, 66 Shaftesbury Avenue, London W. 1. 24545

**APPRENDISTA** compositore 1° anno offresi. Telefonare 737-577.

**APPRENDISTA** 15enne offresi per officina meccanica. Scrivere: Pubbliman Casella 305/E 28100 Novara.

**AUTISTA** casa signorile offresi. Telefonare 675-631. A63071

**AUTISTA** patente B professione meccanico offresi subito. Telefonare 486-725. A63637

**AUTISTA** con patente B occuperebbesi anche come rappresentante. Telefonare 84-365. A63690

**AUTISTA** con 850 e pulmino occuperebbesi mezza giornata. Telefonare 786-093. 2001

**AUTISTA** magazziniere 45enne referenziato pratico materiale elettrico anche lavori fiducia offresi ditta o privato eventualmente auto propria. Scrivere: «Pubblicità Stampa 3427 — Torino». A61773

**AUTISTA** offresi patente C. Telefonare 261-195. 1001

**AUTISTA** patente B offresi come fattorino mezza giornata, pratico Torino e dintorni. Tel. 723-129 ore pasti. A63226

**AUTISTA** patente C offresi privato, zona Ligure Torino. Scrivere: Pubbliman Casella 119 - 15100 Alessandria. 24555

**AUTISTA** patente C ventiquattrenne torinese praticissimo città e dintorni offresi. Telefonare 779-166.

**AUTISTA** patente C-E lavaggista elettricista idraulico offresi. Telefonare 553-722. A63807

**AUTISTA** patente D pubblico, referenziato, offresi. Tel. 82-011.

**AUTISTA** piemontese patente C 31enne offresi consegne preferibilmente fuori città disposto viaggiare. Telefonare 328-979. A63780

**AUTISTA** 24enne patente C offresi a serio ditta o privato, o come fattorino pratico città. Tel. 735-652

**AUTISTA** 26enne D pubblico praticissimo città provincia offresi ditta privato trasporto pullman, qualsiasi mezzo. Telefonare 398-137.

**AUTISTA** 35enne emiliano offresi privato o ditta esperto viaggi estero. Telefonare 689-290. A61752

**CAMERIERE** autista segretario, torinese trentottenne, ottima presenza, abilità, esperienza, offresi persona sola o famiglia signorile. Disposto viaggiare. Referenze. Tel. 895-635.

**CAPO OFFICINA CARPENTERIA METALLICA CARROZZERIA INDUSTRIALE MULTIBENNE APPARECCHIATURE IDRAULICHE PRATICA VENTENNALE OFFRESI. SCRIVERE: «PUBBLICITA' STAMPA 31 — TORINO».** 2001

**CASALINGHE**, impiegate. Voi sapete che l'attività di vendita è quella che offre le più grandi possibilità di guadagno, ma credete di non avere la capacità o il tempo per svolgerla con successo. Grazie ad un semplice ed originale piano, ideato in America dalla più grande Casa di Cosmesi ed ormai apprezzato anche in Italia, Voi potete realizzare elevati guadagni dedicando il Vostro tempo libero ad una attività tipicamente femminile da svolgere nelle vicinanze di casa Vostra. Assistenza assicurata. Nessun vincolo di orario o di subordinazione. Scrivete o telefonate per informazioni, senza impegno, alla: Dottoressa Mascelli, Avon Cosmetics, via 25 Aprile, 22077 Olgiate Comasco (Co). Telefonare 94-681.

**CAMERIERE** provvisorio ventiduenne offresi, Telefonare 775-569.

**CARPENTIERE** calderaio conoscenza disegno, offresi manutenzione. Scrivere: «Pubblicità Stampa 3485 — Torino». A63187

**CORRIERE** anni 45 munito biglietto ferroviario disposto lavorare interno peninsola offresi. Scrivere: Salvatore Capua, via Sinno 6.

**CERCASI** incarico pulizia scale, abilità, serietà, zona Mirafiori Lingotto, Telefonare 610-715. A63816

**CAMERIERE** aiuto cuoco 27enne presenza lingue offresi località balneare per luglio agosto minima pretese, Scrivere: «Pubblicità Stampa 3519 — Torino». A63476

**COMMESSA** aiuto commessa panetteria alimentari frutta verdura offresi subito. Telefonare 394-690.

**COMMESSA** cassiera offresi. Telefonare 721-779. 2001

**COMMESSA** giovane pratica abbigliamento, offresi subito. Scrivere: «Pubblicità Stampa 3478 — Torino»

**CONFEZIONISTA** esterna cerca lavoro. Telefonare 760-758.

**CONIUGI** giovani cercano portineria stabile. Tel. 873-912.

**CONIUGI** torinesi portinai cercano portineria subito. Telef. 570-976.

**CUOCO** referenziato offresi solo pensione o famiglia signorile. Telefonare 581-440. A63670

**CUSTODE** fattorino patente auto, referenziato, immediata disponibilità offresi per stabilimento o Ente. Scrivere: «Pubblicità Stampa 3453 — Torino». A63354

**CUSTODI** giovani coniugi praticissimi, offronsi condominio o portineria signorile, città o collino, anche occupato solo uno, patentati, senza figli, ottime referenze, liberi anche subito. Telef. 657-331.

**DECORATORE** trentenne piemontese offresi presso artigiano lavoro pomeriggio. Tel. 397-721.

**DIECIASSETTENNE** studentessa 3ª Magistrale offresi custodia bambini a lavoro adeguato. Telefonare 888-633.

**DICIOTTENNE** offresi cameriera albergo svizzero o riviera-sposo agosto-settembre. Scrivere: «Pubblicità Stampa 1074 — Torino».

**DICIOTTENNE** offresi come bambinaia, primo servizio. Tel. 345-542.

**DONNA** tuttofare libera ore 8-10, 14-18,30 offresi. Scrivere: « Pubblicità Stampa 7150 — Torino ».

**DONNA** sola con bambino libera subito, cerca portineria. Catapano Elena, Manzoni 12, 28100 Novara.

**ELETTRICISTA** offresi dalle 15 alle 20. Telefonare 694-379 ore pasti.

**ELETTRICISTA** 23enne con patente pratico impianti industriali offresi. Telefonare 669-274. 2001

**ESPERTO** operatore presse 40enne proveniente media industria cospicuabile notevole reparto stampaggio di precisione, pratico stampi, cicli tempi, libero subito, offresi serio ditta. Telefonare 392-347.

**EX** carabiniere 36enne cerca portierato o posto fiducia. Tel. 394-684.

**EX** Finanziere piemontese 43enne offresi come guardiano notturno libero subito. Scrivere: «Pubblicità Stampa 3450 — Torino».

**FALEGNAME** generico 40enne pratico ottivo capace offresi. Telefonare 694-254. A63511

**FALEGNAME** mobiliere trentacinquenne, scopo miglioramento, offresi (solo industria). Tel. 766-548.

**FAMIGLIA** piemontese ragazza quattordicenne cerca portineria preferibilmente casa nuova. Telef. 242-222.

**FATTORINO** autista anni 39 patente B pratico consegne città libero subito offresi. Telefonare 80-444.

**FATTORINO** con vettura offresi ditta 4 ore. Telef. 560-477.

**GIOVANE** praticissimo meccanotorniste bemburista industrie gomme offresi. Telefonare 265-534.

**PRESATORE** alesatore tracciatore stampista 1ª categoria offresi. Scrivere: «Pubblicità Stampa 3521 — Torino». A63482

**GIOVANE** aiuto cuoco anni 19 offresi. Telefonare 492-679.

**GIOVANE** cuoco libero offresi per ristorante trattoria. Telef. 534-307.

**GIOVANE** 23enne offresi a seria ditta autista patente E magazziniere libero subito. Telefonare 857-074.

**GUARDAROBIERA** offresi zona mare Telefonare 279-093 Torino ore 13-14 20-22. A63621

**IMPIEGATO** statale con moglie e figlio cerca portineria. Telefonare nelle ore d'ufficio n. 896-350.

**IMPRESSORE** militoseate pratico Platina Heidelberg-Naby, occuperebbesi subito. Tel. 83-123.

**INFERMIERA**, cura materne accompagnerebbe bambina villeggiatura, esclusivamente albergo. Tel. 765-643

**INFERMIERA** diplomata offre assistenza dama compagnia mare montagna. Scrivere: «Pubblicità Stampa 3561 — Torino». A63704

**MAESTRA** in tessitura a mano intenderebbe assumere buone referenze, offresi. Scrivere: « Pubblicità Stampa 7135 — Torino ».

**MAESTRA** 22enne offresi come bambinaia o istitutrice. Tel. 854-098

**MANOVALE** edile praticissimo offresi a qualunque impresa sollanto in Torino. Telefonare 60-642.

**MECCANICO** auto offresi ore extra, periodo feria qualsiasi lavoro. Telefonare 902-563. A62291

**MURATORE** turnista offresi a ditta mezza giornata. Scrivere: Pascuzzi, via Randissone 18. A63172

**OFFRESI** apprendista a organizzazione per vendita libri a enciclopedia a domicilio. 334-624 pasti.

**OFFRESI** autiste possibilmente lunghi viaggi patente C. Tel. 761-854.

**OFFRESI** donne tuttofare ore pomeridiane. Telef. 567-408 ore 15,30.

**OFFRESI** fattorino autista patente B 23enne disposto anche viaggiare. Telefonare 480-848.

**OFFRESI** per consegne [illegible] e dintorni camioncino 625 portata 25 quintali. Tel. 531-427.

**OFFRESI** pratico magazziniere ventiduenne coniugato, libero subito. Scrivere: «Pubblicità Stampa 7110 — Torino». A63006

**OFFRESI** pratico meccanico autovetture ventiduenne. Tel. 765-816.

**OFFRESI** referenziato intagliatore legno 1ª categoria. Scrivere: «Pubblicità Stampa 3566 — Torino».

**OFFRESI** serissime pensionato pulizie lavori quattro giorni settimanali. Telefonare 732-813. A63837

**OPERAIO** giovane volenteroso, ultradecennale pratica officina addetto presse eccentriche lamiera ed macchine, libero subito offresi. Scrivere: « Pubblicità Stampa 3524 — Torino ».

**OPERAIO** 34enne offresi lavoro notturno dalle 20 alle 6,30. Telefonare 545-937. A62813

**PANETTERIA** capace patente offresi. Telefonare 394-690.

**PENSIONATO** statale quarantottenne piemontese offresi guardiano stabilimento custode giardiniere villa qualsiasi lavoro fiducia massime referenze. Scrivere: «Pubblicità Stampa 7120 — Torino». A63064

**PIEMONTESE** quarantaseienne referenziato offresi magazziniere o operaio generico. Tel. 366-162.

**PIEMONTESE** 39enne referenziato patente C offresi autista fattorino persona di fiducia esperto guida qualsiasi automezzo. Se necessario deposito cauzione per garanzia. Telefonare 670-382. A63109

**PIEMONTESI** 30enni figlio 6 anni offresi sistemazione, pulizia scale villa, stabilimento, disposti trasferirsi. Tel. 483-025. A62832

**PER** [illegible] bimbi signorina offresi subito giorno, sera. Tel. 544-876.

**PIAZZISTA** referenziato patente C-E conoscenza città provincia offresi. Tel. 82-909. 1001

**PIEMONTESE** 34 anni occuperebbesi magazziniere, mansioni fiducia. Telefonare 779-032. A63240

**PULMINO** disponendo autista offresi ditta trasporto personale, consegne. Telef. 360-208. A63681

**QUINDICENNE** volenterosa referenziata offresi apprendista industria settore chimico o farmaceutico. Telefonare 373-292. A63846

**QUARANTASEIENNE**, autista, occuperebbesi qualsiasi lavoro. Telefonare 264-570 dopo ore 19.

**PRAYICISSIMO** città patente auto referenziato offresi fattorino ufficio. Telefonare 501-310. A63818

**PRATICO** distributore benzina, offresi anche a ore. Tel. 698-071.

**RAGAZZA** 18 anni pratica cablegli bobinaggio, offresi. Tel. 665-304.

**RAGAZZO** diciottenne, 1° ragioneria, secondo lavoro, offresi subito. Telefonare 343-754. 2001

**RAGAZZO** 15enne licenza media, [illegible]. Scrivere: «Pubblicità Stampa 7184 — Torino».

**SIGNORA** con bimbo occuperebbesi bambino località marittima ai monti zona volendo impartirabbe nozioni francese. Scrivere: «Pubblicità Stampa 46 — Torino». 24598

**SIGNORA** francese praticissima andamento casa, cucito, stiro, offresi a persona sola. Telef. 215-215.

**SIGNORA** mezza età pratica piemontese sana offresi custodia bambino giornata zona Lucento - Madonna Campagna. Telefonare 212-356.

**SIGNORA** seria occuperebbesi direttrice casa, accompagnatrice bimba villeggiatura. Tel. 742-872.

**SIGNORINA** pratica referenziata offresi periodo estivo custodia bambini disposta trasferirsi. Tel. 855-418.

**SIGNORA** trentenne offresi per custodia bambini oppure come stiratrice prezzo seria famiglia ore mattino esclusa domenica. Scrivere: «Pubblicità Stampa 3469 — Torino»

**SIGNORINA** torinese media età distinta ottima moralità brava in cucina, offresi governo casa, a distinta persona sola signorile, oppure dama compagnia, disposta trasferirsi mare, montagna. Scrivere: «Pubblicità Stampa 7116 — Torino».

**SIGNORINA** tuttofare referenziata offresi a coniugi dalle ore 9 alle 17. Telefonare 353-456. A63873

**SOLO** 53enne piemontese serietà fiducia pensionato occuperebbesi subito presso famiglia domestico oppure fattorino. Telefonare 519-527.

**SPECIALIZZATO** saldatore elettrico su radiografia e pressione, offresi. Scrivere: «Pubblicità Stampa 3486 — Torino». A63188

**STUDENTE** universitario, capacità d'adattamento cerca lavoro giugno-ottobre, anche serale. Do-Stefano. Telefonare 878-373. A63169

**STUDENTESSA** diciannovenne impiegherebbesi [illegible] mesi estivi. Scrivere: «Pubblicità Stampa 43 — Torino». 2001

**STUDENTESSA** ottima famiglia cuidiebbe allo pari bimbo al mare, Telefonare 367-406, 398-356.

**TIPOGRAFO** compositore 27enne 1ª categoria disponibile possibilmente ditta industriale. Telef. 257-488.

**TIPOGRAFO** impressore 1ª categoria offresi a ore anche notturne. Telefonare 393-820. A63756

**TORNITORE** 22enne torni TPR1 offresi a seria ditta. Tel. 282-918.

**TRENTADUENNE** autotrenista gruista libero subito offresi. Telefonare n. 660-270 dalle 11 alle 12.

**TURNISTA** con vetture offresi 3-4 ore fattorino massima fiducia. Scrivere: «Pubblicità Stampa 3516 — Torino». A63650

**TURNISTA** patente B, offresi ore libere qualsiasi lavoro. Tel 234-302.

**TUTTO** fare offresi quattro ore mattino zona S. Salvario. Tel. 653-423.

**TUTTOFARE** offresi sistemazione durature signore sole semplice mènage. Scrivere: «Pubblicità Stampa 3542 — Torino». A63609

**TUTTOPARE** offresi per mezzo giornata fissa. Telefonare 798-745.

**TUTTOFARE** piemontese offresi 8-15 Telefonare 381-228. 2001

**VEDOVA** 39enne con figlio 10enne semiconvittore offresi collaboratrice domestica aiuto negozio persona sola commerciante. Scrivere: «Pubblicità Stampa 7148 — Torino».

**VEDOVA** 60enne evangelica, occuperebbesi presso persona sola per assistenza o governo casa. Scrivere: «Pubblicità Stampa 3477 — Torino»

**VENTICINQUENNE** offresi fattorino ottima conoscenza città, libero subito. Tel. 725-532 solo mattino.

**VENTISSIENNE** cerca occupazione subito come cameriera anche come operaia. Scrivere: «Pubblicità Stampa 3562 — Torino». A63705

**VENTISETTENNE** robusto, volenteroso, istruito, patente C, offresi lavoro serale. Tel. 390-181.

**VENTITRENNE** bella presenza cultura offresi chauffeur privato o fattorino. Telefonare 735-821.

**VENTITREENNE** referenziata offresi dalle 8 alle 17 o coniugi o signora sola zona Crocetta. Telef. 584-702.

**VENTOTTENNE** piemontese patentino A offresi come fattorino oppure come decoratore. Telefonare 856-708

**OFFERTE LAVORO**
L. 220 per parola

**A.A. Organizzazione** vendite cerca personale femminile visita clientela, guadagno 4500 giornaliere. Telefonare 641-818. A62038

**A. APPRENDISTI** oppure maggiorista formando [illegible], insegnamento, assistenza lavoro, a domicilio. Super Capsi, Consolata 5, Torino. 0559

**A. ASSUMIAMO** macchinisti provetti e falegnami qualificati. Telefonare al 961-056. 1001

**A. CERCASI** barista provetto età 20-30 anni. Telefonare 273-714.

**A. OPERAI** cavisti saldatori elettro-autogeni veramente esperti cerca industria elettronica. Presentarsi 14-16 Brandi - Via Tabacchi 29.

**A. PADRE** figlio assume signorina fidata fissa o giornata, andamento casa. Telefonare 86-061. 0351

**A** nota ditta urge personale femminile lavoro pubblicitario forte guadagno premi. Presentarsi via Cavaraana 4/C, Torino. A61401

**ABILE** tuttofare fissa referenziata cercano coniugi. Ottimo trattamento. Telefonare 500-755. A63063

**ABILISSIMA** lavorante fantasia interna od esterna cercasi sartoria. Tel. 591-900. 2001

**AGGIUSTATORE** bravo cercasi apparecchi scientifici. Telef. 651-402.

**AGGIUSTATORE STAMPISTA PRIMA CATEGORIA, BUONA ESPERIENZA, OTTIMA RETRIBUZIONE, CERCASI. PRESENTARSI JOANNES, CORSO CANONICO ALLAMANO 11, GRUGLIASCO.** 0771

**AGGIUSTATORI** pratici modelli e stampi ottima retribuzione cercasi. Tel. 345-254. 2001

**AGGIUSTATORI QUALIFICATI CERCANSI. PRESENTARSI VIA POSTUMIA 83. TELEFONO 790-329.**

**AGGIUSTATORI 1° E 2° CATEGORIA CERCHIAMO. TEL. 380-453.**

**ALIMENTARE** [illegible] apprendista oppure commessa in San Paolo. Telefonare 370-803 ore pasti.

**AMMINISTRATORE** cerca artigiano muratore sollecito esecuzione lavori cui affidare [illegible] stabili. Scrivere: « Pubblicità Stampa 14 — Torino » 2001

**ASSUMIAMO** fochino piani libero subito. Telefonare 537-258.

**ASSUMIAMO** ragazze apprendiste facile lavoro per laboratorio giocattoli. Telef. 487-689. 2001

**ASSUMO** apprendisti aiuto baristi. Via Amendola 14.

**ASSUMO** donna pratica cucina dalle 9 alle 15. Telef. 547-557.

**APPRENDISTE** macchiniste tagliatrici confezioniste cercansi per confezioni in pelle. Telefonare 652-027.

**APPRENDISTI** elettricisti anche inesperti cercansi, ed elettricisti, mezza giornata. Tel. 786-075.

**AUTISTA** a [illegible] possibilmente sposati cercansi per coniugi soli. Preferiti se conoscano lingua francese. Occorrono ottime sicure referenze. Sormano Aldo, via S. Fr.co d'Assisi 14, Torino. A61360

**AUTISTA PER GUIDA AUTOVETTURE DI DIREZIONE E LAVORI VARI AUTOCENTRO POSSIBILMENTE CONOSCENZE MECCANICHE RESIDENTE TORINO CERCA PRIMARIA AZIENDA TORINESE. SCRIVERE: « PUBBLICITA' STAMPA 3526 — TORINO ».**

**AUTORIPARAZIONE** cerca apprendisti pratici riparazioni e verniciatore. Telefono 546-128.

**AUTORIPARAZIONI** cerca apprendista possibilmente pratico. Telefono 722-828 ore pasti. 2001

**AZIENDA** meccanica costruttrice macchine utensili assume stabilimento cintura Torino montatori per assistenza clienti, tornitori, alesatori, trasfertisti, collaudatori, aggiustatori montatori 1ª categoria esperti lavorazioni non di serie, « Scrivere: «Pubblicità Stampa 2672 — Torino ».

**AZIENDA** metalmeccanica torinese primaria importanza assume aggiustatori stampisti radialisti calderai lamiere pesante ed saldatori. Telefonare 331-268 o scrivere: «Pubblicità Stampa 3456 — Torino».

**BAR** cerca urgente ragazzo pratico 16-18 anni. Telef. 753-031.

**BOBINATORE** montatore trasformatori piccola media potenza militesente cerca piccola industria. Telefonare 647-589. 62276

**BUSTAIE** rugginiste esterna [illegible], Telefonare 535-283.

**CAMERIERE** cercasi ristorante-bar. Presentarsi Bovelli 22, Cumiana. Telefonare 905-104. 1001

**CAMERIERE** per tavola calda pratico cercasi. Presentarsi Piazza Castello 115. A63694

**CARPENTIERE** pratico lavorazione lamiere cerca azienda elettromeccanica. Telefonare 950-209.

**CARROZZERIA** cerca verniciatore provetto. Tel. 644-155.

**CARROZZERIA** cerca verniciatori battilastra ed apprendisti anche mezza giornata. Tel. 784.152.

**CARROZZERIA** cerca battilastra apprendista aiuto verniciatore. Presentarsi via Zumaglia, 54. 1001

**CARROZZERIA** Moretti assume tappezzieri sellai montaggio linea, carrozzieri, apprendisti. Via Mongineyro 282. 1001

**CERCA** tecnico riparatore radio tv. Telefonare 500-390.

**CERCANSI** saldatori ossigeno elettrici carpentieri in ferro calderai. Telefonare 720-144.

**CERCASI** aggiustatore stampista per pressatrusione anche ad ore. Presentarsi corso Belgio 95 F.

**CERCASI** aggiustatore 1ª cat. e tornitore. Officina zona Aeronautica. Telefonare 793-219. 2001

**CERCASI** aiutante pasticceria. Telefono 0123-47.410. Montalto - Ivrea.

**CERCASI** aiutante parrucchiera, massimo ventenne. Tel. 327-757.

**CERCASI** apprendista barista 15-17 anni. Telef. 877-361. 1001

**CERCASI** apprendista tornitore 15-18 anni presentarsi via Barbera, 30. Mirafiori. 2001

**CERCASI** carrozziere battilastra e verniciatore. Tel. 393.365.

**CERCASI** commessa confezioni 16-18anne bella presenza. Presentarsi via S. Tommaso 5. 0107

**CERCASI** commesse 15-16anne pratica frutta-verdura. Rivolgersi Dellavalle, via S. Donato 8, Torino.

**CERCASI** coniugi soli per portineria. Telefonare 398-187.

**CERCASI** cuoco noto ristorante. Telefonare 852-827. A63691

**CERCASI** domestica fissa 20-35enne tuttofare. Telefonare 851-718.

**CERCASI** donna mediatà per custodia bambina anni 7 e governo casa orario 8-19 escluso domeniche e festivi. Zona Maurizione. Tel. 585-582

**CERCASI** donna-ragazza tuttofare rifugio alpino sopra Bardonecchia, alt. 1790, 25 giugno-25 settembre. Telefonare 491-276 - Venerio.

**CERCASI** donna tuttofare fissa o a giornata zona Ospedale Maria Vittoria quattro signore delle quali due inferme, aiuto infermiera. Scrivere: « Pubblicità Stampa 3336 — Torino ». A60946

**CERCASI** fresatori per stampi 1ª categoria. Sirmo, corso Tazzoli 197.

**CERCASI** garagista notturno anche pensionato. Telefonare 772-674 via Grosseavallo 15. A63788

**CERCASI** giovane operaio studente serale perito elettrotecnico capace assumere conduzione reparto, dopo tirocinio. Telefonare 793-843.

**CERCASI** giovani apprendiste e aiute commesse per negozi abbigliamento. Telef. 482-229 zona Stadio S. Paolo. 1001

**CERCASI** operai aiutanti serramenti ferro e alluminio. Presentarsi Perotto, Parma 51.

**CERCASI** operai pratici riparazioni autocarri Diesel. Carrara, corso Roma 46 (borgo San Pietro Moncalieri). Tel. 661-479. 0141

**CERCASI** operaio falegname 20-22 anni. Telef. 259-231.

**CERCASI** pasticciere di prima. Scrivere: Pasticceria Cordioli, via Cappello 39, 37100 Verona.

**CERCASI** persona giovane possibilmente con patente per lavori di manovalanza. Tel. 212-902.

**CERCASI** portinaio stabile centrale 1° luglio. Telefonare 323-795 dalle 14 alle 14,30. A63810

**CERCASI** ragazza o donna cameriera per piccola trattoria familiare. Tel. 596-627. 1001

**CERCASI** ragazzo panettiere 16-18 anni urgente, vitto e alloggio. Presentarsi corso Svizzera 41.

**CERCASI** signora signorina fine educata governo bimba 14 mesi disposta villeggiatura referenziata. Telefonare ore ufficio 753-121.

(Continua a pag. 22)


# c'è tutto!

Sicuro, alla Standa c'è tutto per ogni esigenza della vostra famiglia: per l'abbigliamento, l'arredamento, la casa e in più per l'alimentazione. C'è una offerta completa che risolve razionalmente, con moderna sensibilità, il problema quotidiano della vostra spesa. Ne volete la prova? Il "c'è tutto" è nato alla Standa dodici anni fa con l'introduzione del primo supermercato all'interno di un magazzino. Attualmente è una formula di vendita collaudata da 2 milioni di clienti al giorno: 4.800 persone ogni minuto d'orologio. Esiste forse prova migliore?

In questi giorni, in tutti i magazzini d'Italia, è in atto la grande vendita per le vostre vacanze e per il divertimento dei vostri bambini.

Standa, la più importante azienda distributiva del Paese, è al passo con l'evoluzione della sua Clientela.

STANDA
il magazzino della famiglia italiana

# ANNUNCI ECONOMICI

**OFFERTE LAVORO** L. 220 per parola

(Continua da pag. 21)

**CERCASI** aiutrice mezza giornata. Telefonare 582-902.

**CERCASI** tuttofare cucina, stiro quattro adulti villeggiatura mare. Telefonare 760-829. A63811

**CERCO** commessa panificio via Chiesa della Salute 15. A63751

**CERCO** lavorante sarti. Telefonare 607-808. 2001

**C.G.T.** assume addetti macchine provenienti da industria meccanica. Lavoro a turni. Presentarsi via Cumiana 14, Cascine Vica. 0345

**C.G.T.** assume addetti torni a copiare Fischer-Utita vari, lavoro a turni. Presentarsi via Cumiana 14, Cascine Vica. 0345

**C.G.T.** assume operai 2ª-3ª categoria per reparti torni-rettifiche-dentatrici fresa. Lavoro a turni. Presentarsi via Cumiana 14, Cascine Vica.

**CONCESSIONARIA** Volkswagen cerca capace magazziniere ricambi, meccanico specializzato, elettricista, decoratore. Saluzzo 29. O254

**CONIUGI** anziani zona Stadio cercano donna tuttofare e giornata. Telefonare 391-118. A63803

**CONIUGI** cercano tuttofare fisso anche giovane. Telefonare 326-902.

**CONIUGI** senza figli cerca stabilimento industriale come custodi. Scrivere: «Pubblicità Stampa 3488 — Torino». A63191

**CONIUGI** soli cercano fisso assistenza lavori casalinghi. Telefonare 546-284. A63883

**COPPIA** referenziatissima lavori domestici patente auto cercasi da famiglia villa collina torinese concedesi auto per giorni libertà. Telefonare 265-657 (orlati dalle 8 alle 12 dalle 13,30 alle 18.

**CUOCO-A** e aiutante cercasi per ristorante, Pietraligure, telef. 64-146.

**DISEGNATORE** meccanico esperto sviluppo particolari macchinario vario anche pensionato cercasi. Telefono 796-403. 2001

**DOMESTICA** tuttofare cercasi fissa giornata disposta seguirci agosto mare. Cerza, Telef. 582-325. 2001

**EFFE-ERRE** assume capo falegname esperto lavorazioni serie e arredamento negozi, Telefonare 264-907, 264-909. 1001

**ELETTRICISTA** provetto patente auto cercasi per montaggio assistenza bruciatori. Telefonare 337-693.

**ELETTRICISTI** Società impianti ricerca. Telefonare 852-351.

**FALEGNAMI** assumonsi, Ditte Vigna, strada Cascinetta 216, tel. 240-175.

**FALEGNAMI** giovani volenterosi cerca industria modelli per carrozzerie. Tel. 331-768.

**FAMIGLIA** tre adulti cerca per fine luglio tuttofare referenziatissima fisso. Telefonare 531-332.

**FONDERIA** ghisa [illegible] cerca modellista legno 2ª e apprendista. Presentarsi via Messedaglia 3, telefono 290-284. A61709

**FORMATORE** a mano per alluminio e manovale. BAB Fonderia, CH 8162 Steinmaur - Zurigo Svizzera.

**FRESATORE** aggiustatore cerco officina stampi plastica presaolunghe apprendista. Tel. 335-857.

**FRESATORE** attrezzista capace, assume azienda meccanica, via Cuniberti 84. Telefono 258-436.

**FRESATORI** attrezzisti massima capacità lavorazione stampi attrezzi assumonsi. Telefonare 793-548.

**FRESATORI QUALIFICATI CERCANSI, PRESENTARSI: VIA POSTUMIA 63, TELEFONO 700-325.**

**FRESATORI** I e II categoria cerca media industria. Presentarsi Sicme via Cigna 114. A63139

**FUOCHISTA** II B cerca piccola azienda, buona retribuzione. Scrivere: «Pubblicità Stampa 3335 — Torino». A60936

**IMPORTANTE** azienda cerca persona seria, attitudine comando capacità organizzativa esperienza ramo bruciatori, impianti. Manoscrivere dettagliando curriculum pretese referenze. Scrivere: «Pubblicità Stampa 6682 — Torino». 59993

**IMPORTANTE AZIENDA TORINESE CERCA SORVEGLIANTE PER TURNI AVVICENDATI. RICHIEDESI SUFFICIENTE PRATICA IN SERVIZIO IN STABILIMENTO. SCUOLA MEDIA O EQUIPOLLENTE, ETA' MEDIA. INDICARE POSTI OCCUPATI, REFERENZE, PRETESE. SCRIVERE: «PUBBLICITA' STAMPA 3525 — TORINO».**

**IMPORTANTE INDUSTRIA ASSUME OPERAI DA ADIBIRE QUALI OPERATORI REPARTI LAVORAZIONI MECCANICHE GRANDI SERIE. RICHIEDONSI: PROVATA ESPERIENZA CAMPO MECCANICO, DISPOSTI EFFETTUARE TURNI. INVIARE CURRICULUM A: «PUBBLICITA' STAMPA 6693 — TORINO». A61564**

**IMPRESSORE** tipografico per macchine Heidelberg assume Industria Leumann. Scrivere: «Pubblicità Stampa 3503 — Torino».

**INDUSTRIA** Belnasco assume attrezzisti, stampisti, lamiera prima e seconda categoria, buon trattamento. Telefonare 329-556.

**INDUSTRIA** chimica cerca apprendista tornitore per reparto manutenzione. Telefonare 721-222. 2001

**INDUSTRIA** impregnazioni carte per laminati assume operai massimo trentanni. Sipab, Carosello d'Alba, 10 km da Carmagnola. Tel. 0172-5947 2001

**INDUSTRIA** metallurgica assume muratore per manutenzione forni massimo quarantenne. Scrivere: «Pubblicità Stampa 6674 — Torino».

**INDUSTRIA** metallurgica cerca meccanico per manutenzioni impianti. Scrivere: «Pubblicità Stampa 6674 — Torino». A61347

**INGRASSATORE** esperto cerca autolavaggi Sudest via [illegible] 112, Telefonare 690-550. 2001

**LABORATORIO** confezioni cerca abile taglitrice, zona Lingotto, Telefono 621.579. 1001

**MACCHINISTE ESPERTE RICERCA IMPORTANTE INDUSTRIA CONFEZIONI. PRESENTARSI VIA GORIZIA 62 — TORINO**

**MAGAZZINIERE** ed aiuto pratici materiale elettrico cerca media industria zona Leumann. Scrivere dettagliando posti occupati a: «Pubblicità Stampa 3135 — Torino».

**MAGLIFICIO** cerca revisionista capi finiti e sartina. Telefonare 485-247.

**MAMMA** con figlie cercano tuttofare fisso alto stipendio. Tel. 759-913.

**MECCANICO** con lunga esperienza in cantieri edili cerca impresa costruzioni in Torino. Scrivere: «Pubblicità Stampa 3518 — Torino».

**MEDIA** industria torinese vicinanze Valentino nuovo cerca giovani abili fresatori e rettificatori interno esterno ottimo trattamento per elementi prim'ordine. Scrivere: «Pubblicità Stampa 7186 — Torino».

**MOBILTECNICA** S.p.A. Arredamenti metallici assume abili verniciatori a spruzzo, militi esenti, referenziati. Telefonare 296-128 e presentarsi ore ufficio via Bibiana 115.

**OFFICINA** autocarrozzeria assume apprendisti verniciatori. Tel. 253-509.

**OFFICINA** cerca 16-17enne via Natale Palli 32.

**OFFICINA** meccanica cerca dekolista 1° rettificatore 1° rettificatore per piani 1° pratico tangenziale favorita con dieform. Presentarsi se veramente capaci Largo Sempione 178 C.S.A. ore 16-18.

**OFFICINA** meccanica zona Leumann cerca tornitori qualificati. Telefonare 785-386. 2001

**OFFICINA** Volkswagen assume aiuto magazzino ricambi e apprendista meccanico. Telefonare 724-005.

**OPERAI** pratici aggiustaggio montaggio profilati leghe leggere carcasse. Retribuzione adeguata. Tel. 581-149 oppure scrivere: «Pubblicità Stampa 7159 — Torino». A63431

**ORGANIZZAZIONE** vendita rateale assume ragazze belle presenza per facile vendita propaganda, ottimo guadagno. Mondial - Mec, via Nicola Fabrizi 140 bis, Torino.

**PERSONA** sola cerca tuttofare referenziata con modeste capacità infermieristica. Telefonare 596-922 - 892-443. 1001

**OTTIMO** stipendio fisso più provvigioni offre industria personale femminile lavoro esterno continuativo. Presentarsi ACI Brofferio 3 ore 9-12 15-19. A63743

**PANETTIERE** 1° ed aiutante abili seri desiderosi migliorare cercansi, Telefonare 965-327. A62823

**PELLICCERIA** cerca apprendisti che abbiano finito scuola media. Telefonare 547-589. 2001

**PELLICCERIA** centrale cerca apprendisti e apprendiste. Telef. 532-610.

**PERSONA** sola cerca donna compagnia. Scrivere: «Pubblicità Stampa 7107 — Torino». A62645

**RADIOTECNICO** veramente capace cercasi da importante laboratorio radio tv. Scrivere: «Pubblicità Stampa 3555 — Torino».

**RETTIFICATORE** Centerless giovane esperienza lavori conto terzi officine Artigiane [illegible] ottimo trattamento. Tel. 631.913. 2001

**RICEVIAMO** incarico da Società Francese fabbricazione macchine utensili dell'assunzione di specializzato installatore stampista. Sede lavoro Torino. Il prescelto effettuerà spostamenti, per assistenza clientela Italia Settentrionale, accetterà permanenza Parigi primi 6 mesi dal rapporto. Offresi elevato stipendio, rimborsi spese, concreti miglioramenti. Telefonare 531-181 Organizzazioni Aziendali Sorimondial. O972

**SALDATORI** elettrici-autogeni specializzati apprendisti (autogeni) urgono, via Fortino, 38. A 63625

**SELLAIA** cerca ltos, via Belfiore 52. A63709

**SIGNORA** sola cerca domestica tuttofare con referenza controllabili. Telefonare 551-841.

**SIGNORE**, Signorine desiderose avviarsi maglieria in proprio, macchine modernissime, insegnamento gratuito, assistenza lavoro. Casacci, Sanquintino 4 (cortile). 2001

**SIGNORE** sole cerca domestica referenziata, pratica cucina, andamento casa. Telefonare 602-456 dalle 8,30-12, 15-18. 24551

**STIRATRICE**-commessa pratica lavasecco cerca. Telefonare 393-763.

**TERMOSIFONISTA** 2ª categoria capace fedele cerca artigiano. Telefonare 623-637 ore 18-19,30.

**TIPOGRAFIA** cerca apprendista compositore, apprendista impressore pratico Heidelberg. Presentarsi via Rosmini 10. 2001

**TORNITORI** e aggiustatori 1ª e 2ª categoria officina meccanica cerca. Telefonare 774-911. A63863

**TORNITORI QUALIFICATI CERCHIAMO. TELEFONARE 380-453.**

**TORNITORI QUALIFICATI CERCANSI, PRESENTARSI VIA POSTUMIA 63, TELEFONO 700-325.**

**TRE** adulti cercano tuttofare fisso, comodità anche primo servizio. Telefono 596-820. A63698

**TUTTOFARE** fissa referenziata cercasi piccola famiglia. Tel. 538-862.

**TUTTOFARE** libera subito 8-19 e fissa cercasi. Telef. 850-406.

**PIAZZISTI, RAPPR.** L. 220 per parola

**A.A.A. SOLIETA** finanziaria operante nel settore immobiliare e fiduciario cerca corrispondenti referenziati per il Piemonte. Scrivere dettagliando: «Pubblicità Stampa 632 — Torino». O135

**A.A. FABBRICANTE** frigoriferi attrezzature negozi cerca segnalatore introdotto alimentaristi. Scrivere: «Pubblicità Stampa 3235 — Torino». A59683

**A.A.** Ditta apparecchi frigoriferi industriali ed commerciali cerca segnalatore, Scrivere: «Pubblicità Stampa 3235 — Torino». A59697

**A. VERCOS** calorificio Settimo Torinese Galileo 17, cerca agenti Piemonte Lombardia, Liguria, Emilia, Romagna, Veneto, Rimborso spese provvigione Enasarco. Esigonsi capacità esperienza specifica, inutile presentarsi se non in possesso requisiti richiesti. 2001

**AFFERMATA** ditta produttrice profumi affiderebbe distribuzione a organizzazioni introdotte latterie salumerie provincie Torino, Genova, Savona, Milano, Varese, Como, Sondrio, Vicenza, Padova. Scrivere specificando zona clientela organizzazione vendita a «Pubblicità Stampa 6654 — Torino». A61227

**AZIENDA** artigiana confezioni signora avviata cerca rappresentante socio. Scrivere: «Pubblicità Stampa 3568 — Torino».

**AZIENDA PETROLIFERA IMPORTANZA NAZIONALE, CERCA RAPPRESENTANTI PER TORINO, ASTI E PROVINCIA. OFFRESI COMPENSO ADEGUATO ALE REALI CAPACITA'. TEL. 51-180 ASTI.**

**BOMBONIERE** cercansi introdotti pasticcerie, drogherie, Torino città, Piemonte, Liguria. Referenze. Scrivere: «Pubblicità Stampa 3508 — Torino».

**CARTOTECNICA** produttrice sacchetti, buste sacchi etichette autoadesive, etichette rilievo, cartellini, cerca rappresentanti per tutte province Piemonte. Precisare zona visitata, referenze. Casella 311/T Sip Milano.

**CASA** [illegible] artigiana, cerca rappresentanti con deposito per vini confezionati, Torino e provincia. Scrivere: Casella Pubblimen 288 - 14100 Asti. 24338

**CIBRA PUBBLICITA' VIA SALUZZO 15 CERCA RAPPRESENTANTI FISSO PROVVIGIONE.**

**DEPOSITARIA** prodotti dolciari grissini cerca Agenti tentate vendita ai rappresentanti Torino provincia. Offresi automezzo fisso rimborso spese provvigioni. Scrivere: «Pubblicità Stampa 3323 — Torino».

**IMPORTANTE** azienda elettromeccanica vicinanze Milano, altamente qualificata campo apparecchiature, componenti tradizionali ed elettronici, ricerca rappresentante campanante e dinamico per Torino-Piemonte. Scrivere: «Pubblicità Stampa 5 — 20100 Milano».

**IMPORTANTE** società industriale produttrice pastiglie freno disco alto sviluppo assume venditori veramente introdotti. Trattamento elevatissimo massima riservatezza. Telefonare 774-494. «Scrivere Pubblicità Stampa 3481 — Torino». A63168

**MEZZO** proprio abbinerebbe attività, libertà zona. Scrivere: «Pubblicità Stampa 6622 — Torino».

**ORGANIZZAZIONE** vendita assume giovani ambosessi veramente introdotti per articoli di merceria profumeria, G.G.M. 211-507.

**ORGANIZZAZIONE** vendita tessuti direttamente consumatore assume rappresentanti. Pubbliman 105/1, Biella. 24231

**PELTRO** laboratorio artigiano cerca introdotti oreficerie regalo Torino città, Piemonte, Liguria. Referenze. Scrivere: «Pubblicità Stampa 3508 — Torino».

**PROPAGANDA** scientifica assumiamo ambosessi. Provvigione rimborso spese, anche abbinamento, solo realmente introdotti. Scrivere: «Pubblicità Stampa 683 — Torino».

**RAPPRESENTANTE** bene e sollecitamente retribuito residente zona già pratica settore, introdotto, abituato generosa attività cerca per singole province Novara, Varese, Como, Pavia, azienda importanza nazionale produttrice insetticidi fungicidi cera deodoranti detergenti olii. Cassetta Erressea Pubblicità 207 G Bologna 40126.

**SIAMO UN'IMPORTANTE INDUSTRIA NAZIONALE NEL SETTORE DEI FILATI IL CUI FATTURATO SI AGGIRA SU ALCUNI MILIARDI ALL'ANNO E CERCHIAMO PER LA NOSTRA NUOVA LINEA DI ABBIGLIAMENTO PER NEONATI RAPPRESENTANTI CHE ABBIANO UNA FORTE ED EFFETTIVA INTRODUZIONE PRESSO NEGOZI DI ABBIGLIAMENTO, MERCERIE E NEGOZI SPECIALIZZATI PER ARTICOLI DA NEONATO, COLORO CHE SONO INTERESSATI ALLA NOSTRA OFFERTA SONO PREGATI DI INVIARE IL LORO CURRICULUM ALLA: GENNARO BOSTON ASSOCIATI, VIA MANZONI, 12 - 20121 MILANO. SI ASSICURA LA MASSIMA RISERVATEZZA.**

**SMARRIMENTI** L. 220 per parola

**MANCIA** consegna tessere previdenza smarrite 19 giugno centro città. Telef. 643-073. A 63803

**MANCIA** chi può fornire notizie cane Lessi fulvo femmina smarrito domenica 9. Telefonare 546-208, 984-464 Burio. 2001

**300.000** mancia chi consegnerà o segnalerà ritrovamento sicuro Schnauzer femmina nana grigia nome Veronica smarrita riserva Certosa Pesio 25 aprile scorso. Telefonare Genova 300-363, Cuneo 62-567.

**INFORMAZIONI** L. 220 per parola

**A.A. DETECTIVE** «TROFER» svolge personalmente riservatissimi controlli infedeltà (anche località villeggiatura). Indagini separazioni legali, prematrimoniali, confidenziali. Specializzato controspionaggio industriale, pressunzioni dipendenti, Nizza 102, Tel. 630-716, 633-146.

**A.A. MAURIZIO** Emma controlla infedeltà documentando, informazioni ovunque te. Tel. 682-110, 652-876. Pio V, 30.

**A. AIRIT** detectives controlla infedeltà coniugali per separazioni legali indagini prematrimoniali private industriali (Italia estero, Re Umberto 84. Telef. 599-034, 589-910.

**AGENZIA** quarantacinquennale Patenati informazioni prematrimoniali, accertamenti infedeltà coniugale ovunque, Accademia Albertina 1, telefono 876-109. A52052

**CITTADINI** dell'Ordine dal 1870, Andrea Doria 9, telefoni 541-100, 531-549, 834-674: indagini prematrimoniali private, commerciali, controlli. O589

**DETECTIVES** Z 3. Allievi scientifici, registrazioni magnetiche, perizie calligrafiche, telecollegamenti consentono controlli infedeltà, controspionaggio industriale Italia-estero. 9, Secondo 3, telef. 535-500, 535-900.

**INFORMITALIA** informazioni commerciali private indagini controlli infedeltà, Corso Vittorio Emanuele 107 telefono 511-024, 536-682.

**MAIORPOL**, Garibaldi 9, telefono 512-206, indagini accertamenti investigazioni ricerche infedeltà Italia-estero. O907

**POLINVES** indagini prematrimoniali, infedeltà, calunnie, illeciti, ricerche ovunque, Marconi 3, Tel. 652-755.

**RORIMONDIAL** investigativo: infedeltà, separazioni, testimonianze, informazioni: S. Francesco da Paola 40, Telefonare 531-181. O972

**Z. DIOGENE** investigazioni informazioni preassunzioni prematrimoniali, controllo infedeltà ovunque, Marconi 31 bis (interno). Tel. 687-495.

**IGIENE E TERAPIA** L. 220 per parola

**A.A.A.A.** Massaggi relax dimagranti generali, Telef. 471.661. A63771

**A** estetista, massaggi, sauna dimagranti, distensivi, relax, raggi, Telefono 532-643. A63772

**CALLISTA**, massaggiatrice, estetista diplomata, servizio domicilio, anche festivi. Telefonare 745-227.

**MASSAGGIATRICE** Miss. Telefono 344-107. A63548

**AUTOMOBILI** L. 220 per parola

**A.A.A.A.A.A.A.A. MARMITTE** auto cambia subito attrezzatissima qualsiasi saldatore auto, Assunzion 37.

**A.A.A.A.A.A. PERMUTIAMO** senza anticipo senza cambiali senza privilegio assortimento occasioni Fiat, Lancia Alfa, Garanzia 6 mesi corso Potenza 105, angolo corso Toscana.

**A.A.A.A.A. ARCIOCCASIONISSIME** garantite Fiat, Lancia, Alfa Romeo vendiamo senza anticipo, Monfalcone 141. Tel 393-127 aperto festivi.

**A.A.A.A.A. VERAMENTE** senza anticipo vendiamo ogni tipo automobile nuove occasioni garantite, Monfalcone 141, Tel. 393-127, Aperto festivi. O50

**A.A.A.A. ARCIOCCASIONISSIME** corso Svizzera 63, Tel. 745-213, 1200 spider, Giulia super, 1500, 1300, 850, 600, 500, 850 coupé, Prinz, Giulietta, Appia (aperto festivi). O203

**A.A.A. A. AUTOFRANCIA** corso Francia 343 assortimento occasioni garantite sei mesi: 850 Abarth, 124 coupé, 750 coupé, 850 familiare, Innocenti spider, Simca 1000, Opel 1000, Giulia, Fulvia, Flavia, Mini Minor, IM 3, 1300, 1500, 124, Prinz, R 4 L, Volkswagen 1200, Bianchina spider, 750 Vignale, assortimento autovetture familiari e furgoni. O136

**A.A.A.A. AUTOFRANCIA** permutiamo senza anticipo, senza privilegio, senza cambiali centinaia di autovetture Fiat, Lancia, Alfa da L. 90.000 a 1.000.000. Garanzia 6 mesi. Corso Francia 343. O136

**A.A.A. ARCIOCCASIONISSIME** senza anticipo, senza privilegio vendiamo Fulvia coupé, Fulvia 2C, Flavia coupé, Appia Monfalcone 141, Telefonare 393-127. O50

**A.A. AL** nuovo supermercato di corso Airoli 22 fronte Stadio vastissimo assortimento auto occasione Bianchina panoramica, 500, 600, 750, Prinz 4, 1000; Typ, Simca 1000, 850 Berlina e coupé, Austin A 40, 850 Abarth. Visitateci, Telefonare 353-632. O146

**A.A. ARCIOCCASIONI** corso Giovanni Agnelli 22 fronte Stadio, vastissimo assortimento 1100 D 1100 Special 1100 R, 1100 e 1500 familiari, 1300, 124, Appia II III serie, minimo anticipo, garanzia. Telefonare 353-632, O146

**A.A. ARCIOCCASIONISSIME** senza anticipo senza cambiali, senza privilegio Giulia 1300 TI, Giulia GT, Giulia sprint, Giulia Spyder, garantite, Monfalcone 141, Tel. 393-127.

**A.A. AUTOBENGASI**, via Genova 261 (piazza Bengasi), decine di autovetture di occasione selezionate da 100.000 in poi. O316

**A.A. AUTOBENGASI**, via Genova 261 (piazza Bengasi): 500, 600, 850, 1100, 124, 1300, 1500 C, Fulvia coupé, Flavia spider, Bianchina [illegible] lunghe rateazioni.

**A.A. CORSO** Belgio 179: 1500, 1300, 1100, 850, 600, [illegible] molte altre occasioni da 90.000 a 650.000.

**A.A. CORSO** Belgio 179 occasioni Fiat, Lancia, Alfa selezionate, lunghe rateazioni, familiari. O379

**A.A. PROVATE** un'automobile da Autodestetani, le abbiamo tutte, di tutti i tipi. La più affermata organizzazione di compra-vendita conosciuta per serietà di garanzia nei mesi. Prezzi contrattati, rateizzazioni, grande esposizione Autodestefani, Corso Grosseto 95, telef. 293-992, 215-643. Attenzione, vicino Corso Vercelli. O345

**A. ARCIOCCASIONISSIME** senza anticipo senza cambiali vendiamo MiniMinor, Opel, Nsu, Volkswagen, Renault 25, Monfalcone 141, Telefonare 393-127. O50

**A. ARCIOCCASIONISSIME** via Malta 36/10, Tel. 386-847, Fulvia, 1300, 1500, 850, 600, 500, 1100 da scegliere, Appia III serie, turgoni 750 f. O31

**A. PERMUTIAMO** senza anticipo 10.000 mensili auto tutti tipi garanzia. Corso Cosenza 22 angolo corso Cosenza 22 angolo corso Agnelli 119.

**A. SENZA** anticipo, senza cambiali senza privilegio, vendiamo ogni tipo auto occasione, Corso Agnelli 22, fronte Stadio, Tel. 353-632, Aperto anche festivi. O146

**A. VIA** Andrea Doria 13 autoccasioni ogni tipo e prezzo senza anticipo 36 rate, O152

**A. VIA** Andrea Doria 13 vastissimo assortimento auto occasioni senza anticipo, 36 rate.

**A. VIA** Andrea Doria 13: con 6900 mensili senza anticipo avrete l'automobile che desiderate.

**A. VIA** Andrea Doria 13: senza anticipo, 36 rate, le migliori Fiat, Lancia, Alfa. O152

**ABBIAMO** 125, Fulvia coupé, 850, 500, Asa 1000, assortimento Miniminor, Volta 8, Telef. 546-681.

**ABBIAMO** 200 auto usate, tutti i tipi e prezzi, Lunghe rateazioni, Cavalieri Commissionaria Fiat-Sava, Corso Turati 37. O138

**ACQUISTIAMO** qualsiasi autovettura, Volete realizzare il massimo? Lingarauto, corso Principe Oddone 68. O825

**ALFA** Romeo 1750 come nuova autoradio vende Cottino, Fabro 10.

(Continua a pag. 24)


fasano
VIA MADAMA CRISTINA 129
T. 604180-604670 10126 TORINO
...affari centrati

**ALASSIO**

50 mt. dal mare, meravigliosa zona residenziale con spiaggia e strada private - ALLOGGI in palazzine stile «mediterraneo»: 2 camere, cucinotta, servizi, giardino 140 mq. Vende: 2.500.000 contanti più mutuo - TERRENI con licenza edilizia per lotti da 500 a 30.000 mq.

**FABBRICA AUTORICAMBI**
Attività trentennale, formidabile attrezzatura, vasta gamma di produzione, clientela primaria importanza; utile netto annuo: 25.000.000. Cede: 90.000.000.

**RISTORANTE - BAR - ALBERGO**
Magnifica costruzione su [illegible], spiaggia privata, darsena, sala danze estiva-invernale, ampio parcheggio, giardino (5.500 mq). Blocca con immobile: 25.000.000.

**AVIGLIANA: RISTORANTE - BAR - LOCANDA**
Ottima posizione, ampio salone, 7 camere (possibilità altre 5), terrazzo 1.300 mq adatto dehors-dancing estivo. Cede: 50.000.000 comprese immobile.

**RIV. PANE, PASTICCERIA, DROGHERIA, BAR**
Cintura Torino, avviamento pluriennale, arredamento modernissimo tipo «self-service», utile netto mensile: 600.000. Cede: 17.000.000 dilazionando.

**PANIFICIO CINTURA TORINO**
Modernamente attrezzato, vendita giornaliera: [illegible] 150 pane, kg 100 grissini; ottimo utile sumentabile con persone valenterose: Cede 15.000.000 dilazionando.

**DROGHERIA «SELF-SERVICE»**
Zona molto popolosa, attrezzatura modernissima, facile conduzione. Incasso giornaliero: [illegible]. Reddito netto mensile: 300.000. Causa maternità, cede convenientemente.

**SALUMERIA - GASTRONOMIA**
Zona Statuto, posizione intenso passaggio, incasso giornaliero: 100.000, utile netto mensile: 500.000. Causa salute, cede: 4.500.000.

**ESPORTAZIONE BAR**
Zona Lingotto, felice posizione intenso passaggio, incasso giornaliero garantito: 40.000, utile elevato. Ritiro commercio, cede: [illegible].

**FRUTTA - VERDURA - SCATOLAMI**
Avviatissimi, in zona popolosa e commerciale, incasso sicuro, 15 anni medesimo proprietario. Cede: 1.500.000 più fondi vivi.

**AUTORIPARAZIONI - AUTORIMESSA**
Centralissima, avviamento ventennale, ottima attrezzatura, tariffe elevate, scelta clientela; utile netto mensile: 250.000. Cede: [illegible].

**FERRAMENTA - UTENSILERIA**
Posizione particolarmente commerciale, giro d'affari annuo: 14.000.000 incrementabile, minimo spese, adatto nucleo familiare. Cede: 3.000.000.

**MEUBLE' PORTA NUOVA**
Modernamente arredato, 30 camere, possibilità ampliamento locali, oltre 10.000 presenze; utile netto: 1.000.000 mensile. Motivi familiari, cede convenientemente.

**GALLERIA D'ARTE - ANTIQUARIATO**
Affermata esposizione, zona centrale sotto i portici, sala per mostre personali, ottimo giro d'affari. Cede: 3.000.000.

**RISTORANTE - ALBERGO CENTRALISSIMO**
Primario locale, ampi saloni, coperti annui: 45.000, dimore: 4.000 presenze. Giro affari: 60.000.000, numerosa clientela turistica. Cede convenientemente.

APPARTAMENTI
immediata consegna chiavi

NUOVA COSTRUZIONE
**Corso Traiano**
angolo CORSO CORSICA, 130

4 ampie camere
entrata spaziosa
tutti servizi
balconi e ripostigli

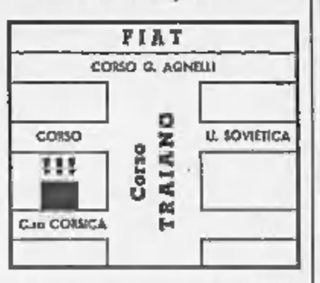


VARIE FORME PAGAMENTO - EVENTUALI PERMUTE

L. 89.500 al mq. 25% contanti 75% MUTUO agevolato

PERSONALE QUALIFICATO SEMPRE SUL POSTO

prezzo di zone L. ~~120.000~~

TORINO
Corso Re Umberto, 50
immobiliare
502.514 - 502.542

# MERCATO

Questa rubrica, destinata a presentare con particolare risalto avvisi per acquisti e vendita di case, negozi e terreni, appare ogni settimana ne «La Stampa» ed è ripetuta su «Stampa Sera». Ogni avviso a spazio costa L. 1000 il millimetro, gli altri L. 600 per parola (tariffe comprensive dei due giornali), oltre l'2 % per l.g.e. e tasse pubblicità. Coloro che intendano valersi del nostro servizio «cassetto» possono aggiungere al testo la dicitura: «Scrivere Pubblicità Stampa n. ....., Torino», computata per 5 parole. Il solo della cassetta è di L. 200 per decade.

**tecnimmobil**
ti
Studio tecnico immobiliare — c. maffeotti 10 - tel. 512582 542543

**CORSO POTENZA 169 «CONDOMINIO CORALLO»**
APPARTAMENTI SPAZIOSI, RIFINITURE DI LUSSO
2 camere servizi - suff. 1.800.000 contanti
3 camere servizi - suff. 2.800.000 contanti
4 camere servizi - suff. 3.800.000 contanti
MUTUO S. PAOLO E DILAZIONI

**LARGO TOSCANA, 50**
ALL'INCROCIO DI DUE GRANDI CORSI, IN SIGNORILE COSTRUZIONE APPARTAMENTI A PREZZI CONVENIENTISSIMI, OTTIMI PER REDDITO
2-3 camere servizi - suff. 25 % [illegible]
più Mutuo a ulteriori [illegible]

**VIA GUALA 123-125**
CONDOMINIO «SAN LUIGI»
ULTIMI BELLISSIMI APPARTAMENTI A PREZZI E CONDIZIONI FAVOREVOLISSIME
3 camere e servizi - 4 camere e servizi
MUTUO 50 % + DILAZIONI

**NICHELINO**
(via Stupinigi 54-56)
Alloggi prezzi eccezionali liberi subito - box per auto
1 camera, tinello, servizi
3 camere, tinello, servizi
Suff. L. 1.000.000 contanti

**SETTIMO TORINESE**
VIA CANOVA, 5
Alloggi abitabili subito e condizioni eccezionali
1-2-3 camere, servizi
AMPIE FACILITAZIONI

**VIA OXILIA, 4**
FRA CORSO VERCELLI E CORSO GIULIO CESARE
appartamenti spaziosissimi
2 camere + tinello e serv. mq 85
3 camere + tinello e serv. mq 110

**VIA ALASSIO 31-33**
2 CAMERE + TINELLO, CUCINOTTA
Box per auto
minimo anticipo
Mutuo 40 % + dilazioni

*Visitate*
**PINELAND**
BORGHETTO S. SPIRITO
Loano - Savona

**COMPLESSO RESIDENZIALE**
in pineta con meravigliosa vista sul mare
VENDONSI VILLE CON AMPIO GIARDINO
BAR - PISCINA OLIMPIONICA
PISCINA BAMBINI
Per informazioni: Torino - Tel. 325.131
Borghetto S. Spirito - Tel. 70.127

**LOCALE**
PER MAGAZZINO
LABORATORIO - OFFICINA
PICCOLA INDUSTRIA
**VENDESI**
NUOVA COSTRUZIONE
MQ. 375 - FRONTE STRADA
DUE INGRESSI
PIAZZA REBAUDENGO
Altro locale seminterrato mq. 150 - Divisibile con rampa accesso e box
TELEF. 515.888 - 541.500
ORE UFFICIO

**COSTA AZZURRA**
disponibili per la vendita
NUMEROSI APPARTAMENTI
VILLE e TERRENI
sulla COSTA AZZURRA o nel Principato di Monaco
*Per informazioni gratuite, scrivere:*
AGEDI
20, Bd Princesse Charlotte
MONACO (P.M.)

**APPARTAMENTI**
altamente SIGNORILI - incomparabile vista collina, ampio giardino condominiale, vende direttamente Orsa Maggiore, particolarmente facilitando professionisti e dirigenti. Telefonare 538.151.

**DIRETTAMENTE** impresa vende alloggi 2-3 [illegible] e servizi in Largo Sempione angolo via Mercadante, mutuo, dilazioni pagamento. Telef. 330.310.

**AFFITTANSI** alloggi pronti subito, arredati 80.000 mensili, vuoti 55.000, adatti lussuoso pied-à-terre recapito. Telefonare 393.624 pomeriggio.

**Furbatto Immobili**
P.za Lagrange 1 - tel. 544.566

**NEGOZIO OCCASIONE**
Vendiamo di fronte Fiat Mirafiori negozio con ampie vetrine d'esposizione in zona di grande sviluppo commerciale
Mq. 180 circa + mq. 200 di magazzino
PREZZO AFFARE 14 MILIONI - MUTUO 11 MILIONI
Telefonare 553.483
Esaminiamo eventuale permuta parziale o totale

**NEGOZIO MERCERIE BIANCHERIE**
CEDIAMO 2.000.000 ZONA COMMERCIALISSIMA, REDDITO INCREMENTABILE IN TORINO
IVA - VIA MAZZINI 1 - TORINO

**AZIENDA LAVORI INDUSTRIALI**
CERCA FINANZIATORE PORTATORE 6.000.000 INTERESSE GLOBALE LIRE 3.600.000 IN TRE ANNI
IVA - VIA MAZZINI 1 - TORINO

1862

**SOCIETA' GENERALE IMMOBILIARE**
UFFICIO REGIONALE DI TORINO - V. MARIA VITTORIA 1
TELEF. 512.293 - 547.560

**COMPLESSO RESIDENZIALE SANGONE PO**
CORSO TRIESTE 77 - RADIALE PER MONCALIERI
tra verdi giardini con vista panoramica sulla collina - giochi spaziosi per bimbi
APPARTAMENTI COMPLETAMENTE RIFINITI E TINTEGGIATI
Ufficio vendite aperto anche nei giorni festivi dalle ore 8,30 alle 12,30 e dalle 15,30 alle 20
Telefoni 68.45 37 - 54.75.60
CON SOLE **610.000** LIRE CONTANTI
1 camera - cucina - ingresso - bagno - ripostiglio - 6.100.000
2 camere - tinello - cucinino - bagno - ripostiglio - 8.900.000
3 camere - cucina - bagno - ripostiglio - 10.500.000
10% contanti
15% da 1 a 20 anni
75% mutuo S. Paolo 30 anni
oppure: garanzia di reddito del 5% annuo per 5 anni con amministrazione gratuita per 3 anni ●●●●●● 25% in contanti e 75% mutuo S. Paolo

# IMMOBILIARE

promozione vendite immobiliari

**gabetti** & C.

Torino via XX Settembre 12 telef. 57 80 44 5 linee

Milano
Roma
Varese

## 9ª operazione 30 GIORNI

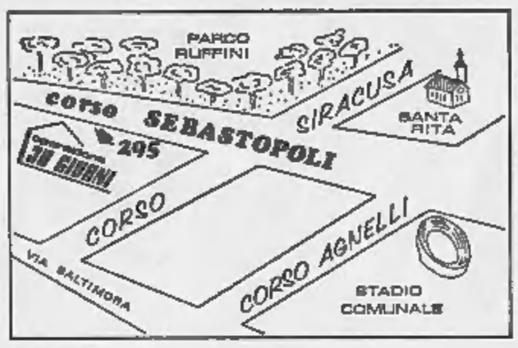


## *in magnifica posizione*

SPLENDIDAMENTE PANORAMICA CON AMPIA VISTA ED ESPOSIZIONE LEVANTE - PONENTE QUINDI IN PIENO SOLE.

## corso SEBASTOPOLI 295

DOPO IL SUCCESSO OTTENUTO CON LA PRECEDENTE «OPERAZIONE 30 GIORNI» IN CUI TUTTO È STATO ESAURITO IN BREVISSIMO TEMPO, PONIAMO IN VENDITA UN'ALTRA RESIDENZA, SEMPRE COSTRUITA DA PRIMARIA IMPRESA, ALLE STESSE, VANTAGGIOSE CONDIZIONI

anzichè ~~120.000~~ vendiamo al limite del costo di costruzione, a

## sole 89.000 al mq.

## APPARTAMENTI

LUSSUOSI — SIGNORILI — TUTTI CON AMPI E MAGNIFICI TERRAZZI

- **2** CAMERE - SALONCINO - CUCINOTTA - INGRESSO - BAGNO
- **3** CAMERE - CUCINOTTA - INGRESSO - BAGNO - RIPOSTIGLIO
- **4** CAMERE - CUCINOTTA - INGRESSO - BAGNO - RIPOSTIGLIO
- **S**ALONE - 3 CAMERE - CUCINOTTA - INGRESSO - BAGNO - RIPOSTIGLIO
- **6** CAMERE - CUCINOTTA - DOPPI SERVIZI - DOPPI INGRESSI - RIPOSTIGLI

## *l'edilizia residenziale al prezzo più conveniente*

IN UNA ZONA CHE OFFRE TUTTI I MIGLIORI SERVIZI ED OGNI COMODITÀ, UNA RESIDENZA CHE SI DISTINGUE PER SIGNORILITÀ ED ELEGANZA

**STRAORDINARIE FACILITAZIONI DI PAGAMENTO**

**20%** CONTANTI
**30%** ALL'ATTO NOTARILE
**20%** DILAZIONI DA 1 A 10 ANNI
**30%** MUTUI S. PAOLO O CASSA RISPARMIO

NOSTRO PERSONALE SUL POSTO ANCHE FESTIVI

---

**ATTICO** collinare, salone, cucina, bagno, garage, ampi ingressi. Vendesi, richiesta 9.500.000. Telefonare 33.62.12 festivi.

**C. SEBASTOPOLI** 69 - vendo alloggi 1-2-3-4 servizi, Mutuo Fondiario S. Paolo. Visite tutti i giorni 17-19.

**CHALET** Monti della Luna, zona sciistica alpina incantevole adatta lunghi riposi sereni. Vendo. Telefonare Torino 679.065.

**ZONA** La Morra. Vendonsi affittansi 3 alloggi di 2 camere, cucina, bagno, garage, cantina, termo particolare e 2 camere, cucina, bagno, garage, giardino, termo particolare, prezzo 8.200.000 cadauno. Telefonare 535.905.

## AFFITTIAMO

**Negozi nuovi, dimensioni da mq. 60 a 210 con magazzini da mq. 100 a 500 - Posizione molto commerciale di fronte Fiat Mirafiori - Ampie vetrine, semplici e doppi ingressi. Tel. 547.502**

**SIAT** CORSO RE UMBERTO 42 — 512.677 — 545.596

**RARA OCCASIONE**
TRA MAGNIFICI VIALI CORSO LECCE E CORSO SVIZZERA

## VIA SALUGGIA, 6

2 CAMERE - INGRESSINO - INGRESSI - TERMOBAGNO 6.200.000 SUFFICIENTE 1.700.000 + MUTUO
3 CAMERE - GRANDIOSI INGRESSI - TERMOBAGNO 7.300.000 SUFFICIENTE 3.100.000 + MUTUO
4 CAMERE - GRANDIOSI INGRESSI - TERMOBAGNO 8.100.000 SUFFICIENTE 3.700.000 + MUTUO
ASCENSORE - ESENTE DA TASSE
*Personale sul posto per visite*

**FRAZIONAMENTO CASA**

## VIA PESARO 32

(QUASI ANGOLO VIA CIGNA)

Camera - tinello - cucinino - servizi
L. 900.000 - Mutuo 2.100.000

2 camere - tinello - cucinino - servizi
L. 1.400.000 - Mutuo L. 3.500.000
Box L. 400.000 Mutuo L. 900.000

VISITE IN LOCO DALLE 16 ALLE 19

**TORINCASE - Via Cavour 7 - Tel. 515.318 - 517.249**

## ALLOGGI CABINA

PIED-A-TERRE AL MARE
ARREDATO

Sulla spiaggia di Borghetto s. S. in zona tranquilla e centrale vendonsi alloggi confortevoli per villeggiatura 1 più vani e servizi anche arredati

**BOX per AUTO e BARCA • Visite anche festivi**
FACILITAZIONI DI PAGAMENTO - MUTUI

**IMPRESA MURIALDO E SARA' - Via Aurelia**
COND. « ORNELLA » - Tel. 70.191 - BORGHETTO S. SPIRITO (SAVONA)

---

C. FRANCIA 28bis - Torino

## CONSULEDILE

TEL. NI 51.26.70/54.56.70

**GRATTACIELO LANCIA (S. Paolo)**
**VERE OCCASIONI**
RECENTISSIMA MODERNA COSTRUZIONE
1 camera - tinello - cucinino - bagno
L. **4.200.000** - Suff. **1.500.000** + Mutuo
2 camere - tinello - cucinino - bagno
L. **5.500.000** - Suff. **1.700.000** + Mutuo

**BORINGHIERI - VIA VOCHIERI 3 BIS**
**RARA OPPORTUNITA'**
2 camere - tinello - cucinotto - bagno
L. **5.200.000** - Sufficiente **1.600.000** contanti

**VIA LANZO 65-67 BIS**
SPAZIOSISSIMI, LUMINOSI, ACCURATI
1 camera - tinello - cucinotto - servizi
2 camere - tinello - cucinotto - servizi
L. **100.000** mq. - Fortissimo Mutuo

**NICHELINO CENTRO**
VIA OBERDAN 12-14 e VIA M. D'AZEGLIO 18
PREZZI INTROVABILI, ALLOGGI BELLISSIMI
1-2 camere - tinello - cucinotto - bagno - ripostiglio
L. 700.000 a camera + Mutuo e dilazioni

## PIAZZA CRIMEA

VIA SOMMACAMPAGNA 13 - 13 bis
UNA VENDITA D'ECCEZIONE

MODERNA, SIGNORILE PALAZZINA
GIARDINO SU VIA CON PORTICATO E FONTANA
AMPIO VERDE CONDOMINIALE RETROSTANTE
PORTINERIA E SPAZIOSO BOX SOTTERRANEO

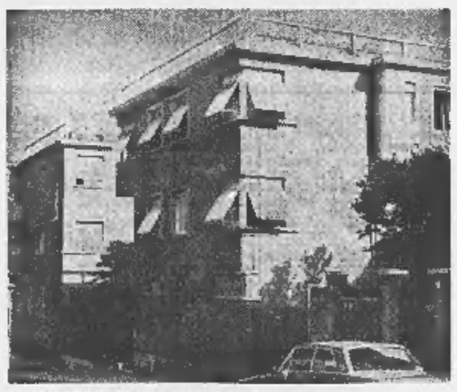

**ELEGANTI APPARTAMENTI**

1-2-3 camere - tinello - cucinino
Salone - 1-2-3-4-5 camere - cucina
Semplici, doppi servizi

Prezzi veramente accessibili

da L. **6.000.000** a L. **18.000.000**
Comodissime dilazioni 7 anni

**E' UN'OCCASIONE CHE ATTENDEVATE DA ANNI**
**NON INDUGIATE!! NON SI RIPETERA'**

## VIA VANCHIGLIA 21

***3 condizioni per un ottimo acquisto:***

- La comodità del centro
- Il confort di una bella casa
- La convenienza dei prezzi

2 camere - cucina - servizi
da L. **5.350.000** - Suff. **1.800.000** cont.

★

3 camere - cucina - bagno
da L. **7.300.000** - Suff. **2.400.000** cont.

★

1 camera - cucina - gabinetto mansardata, L. **1.400.000**

★

Magazzino in cortile
reddito 10% L. **1.800.000**

★

NEGOZI COMMERCIALISSIMI
REDDITO GARANTITO 6,5%

★

SPAZIOSI BOX PER AUTO

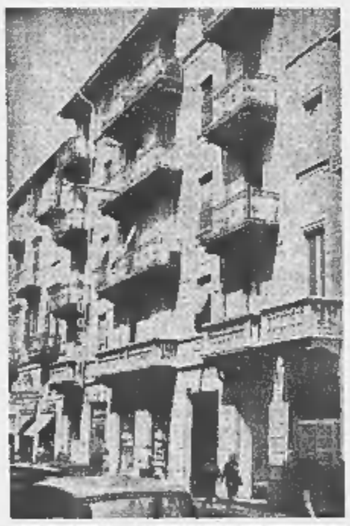

---

**CENTRALISSIMO - SUPERBO**
**VIA DELLE ROSINE**
Salone - 4 camere - cucina
cameretta - 3 servizi - box
**2.300.000**, suff. **1.400.000** + Mutuo

**BORGATA PARADISO**
**ECCEZIONALE**
SPAZIOSISSIMO, NUOVO
2 camere - tinello - cucinotto
L. **6.200.000**
Sufficienti **2.000.000** contanti

**Inizio CORSO FRANCIA**
**CONSIGLIABILISSIMO**
2 camere - cucina - bagno - cantina
**7.300.000** - Sufficienti **2.500.000**

**VIA MONTE ROSA**
**OCCASIONISSIMA**
3 camere, tinello, cucinotto, bagno
recentissimo, spazioso
L. **9.000.000** - Suff. **4.000.000** cont.

**VERO AFFARE**
**ZONA STADIO**
2 camere, tinello, cucinotto, bagno
doppia aria, costruzione 1962
L. **6.900.000**, suff. **2.500.000** cont.

**C. Corsica ang. v. Vigliani**
ULTIMATI - RIDENTI - SIGNORILI
2 camere, tinello, cucinotto, servizi
L. **7.600.000**
FORTE MUTUO

**CORSO ORBASSANO 302**
***ULTIMA OCCASIONE***
2 camere, tinello, cucinotto, bagno
ultimato, L. **7.500.000**, suff. **30%**

**CORSO SIRACUSA 40**
SIGNORILISSIMI, IN ULTIMAZIONE
1-2 camere, tinello, cucinotto, serv.
da L. **5.400.000** a L. **9.300.000**
Fortissimo Mutuo - Dilazioni

**Inizio VIA AOSTA**
RECENTISSIMO - RIFINITISSIMO
2 camere - cucina - bagno
L. **7.500.000**, suff. **3.000.000** cont.

**VIA V. CARRERA**
SIGNORILISSIMO - SPAZIOSO
3 camere, tinello, cucinotto, servizi
L. **6.000.000** + **5.400.000** Mutuo

**Adiacente VIA GOTTARDO**
SIGNORILE - COSTRUZIONE 1963
2 camere, tinello, cucinotto, bagno
L. **7.400.000**, suff. **3.000.000** cont.

**VIA MALTA**
**OTTIMO AFFARE**
Enorme salone - 3 camere
cucina - doppi servizi - mq. 200
L. **15.000.000**, suff. **8.000.000** cont.

**CORSO GIULIO CESARE**
**(CAPOLINEA 10)**
SPAZIOSO, RECENTISSIMO
2 camere - tinello - cucinotto
L. **6.900.000**, suff. **2.500.000** cont.

**CORSO SEBASTOPOLI 213**
SIGNORILISSIMI, IN ULTIMAZIONE
Salone, 2-3 camere, cucina,
doppi servizi, doppi ingressi
da L. **15.300.000** a L. **18.500.000**
FORTISSIMO MUTUO

# L'APERITIVO CHE SI BEVE IN COPPA

SOLO IN COPPA ROSSO ANTICO
SPRIGIONA TUTTO IL FRAGRANTE
BOUQUET DEI VINI NOBILI
E ANTICHI CHE LO COMPONGONO.

ROSSO ANTICO
LISCIO
O AL SELTZ,
CON
SCORZA
DI LIMONE
O ARANCIA
E
SEMPRE
BEN GHIACCIATO


# ANNUNCI ECONOMICI

**AUTOMOBILI** L. 220 per parola

*(Continua da pag. 22)*

**ALFA** Romeo Cattina Commissionarie, Fabro 10, tel. 519-682, consegna sollecita produzione 1968. Vasto assortimento usato Alfa Romeo, Fiat, Lancia. O809

**AL** Supermercato corso Agnelli 22 (fronte Stadio) troverete Kadett 1000, 1500 C, 1100 R, Fulvia 2 C, Flavia coupé, 1800, 1500, Giulia 1300 T, Giulia 1600 e moltissime altre occasioni. Lunghe rateazioni, Telefonare 365-593, 353-632.

**ALLA** Bepy Koelliker importatrice Jaguar Daimler disponibile vasto assortimento vetture nuove. Occasioni selezionate Jaguar MK 2, MK 10, Daimler V 8 2,5 automatica, Fiat 500, 600, 1500 spider, bianchina, Miniminor, Minicooper, Fiaminia coupé 3 8, Flavia, Alfa 2600 spider, Opel 1900 L, Volkswagen. Via Rosmini 5, tel. 655-191.

**ALLA** concessionaria Dal, Madama Cristina 93 - Assortimento automobili provenienti permute, vere occasioni. O856

**ALLA** Sole un'occasione eccezionale: Peugeot 404 iniezione, interno pelle, tetto apribile, veramente perfetta, Corso Giulio Cesare 202. Tel. 265-756. O334

**ALLA** Sud - Commissionaria Alfa Romeo - Francesco da Paola 46. Tel. 546-312 troverete Fiat: 850 coupé, 103 special, 1500 spider 5 marce, 1500 C/65; Alfa Romeo: Giulia 1600 TI in garanzia, super, sprint GT, Giulietta TI cambio cieco, 1600 sprint, 2600 sprint; Lancia: Appia 3ª, Flavia berlina e coupé; Triumph Herald; Volkswagen 1200; Renault R 8. Q224

**ALL'AUTOMERCATO** Sole disponibile vasto assortimento usato, tra cui segnaliamo: Fiat 1100 D '65, 2300 S coupé 1966, Lancia Fulvia 2 C 1967, Fiaminia coupé 1964, Renault R 8 1963, BMW 700 1964, Vauxhall Viva 1100 1967, Opel Kadett 1000 e 1100. Rateazioni fino a 30 mesi aperto mattinate festive, corso Giulio Cesare 202. Telefonare 265-756. O334

**ARCIOCCASIONISSIME**, familiare 850 finestrato giardiniere panoramiche pulmini camioncini furgoni multiple garantite. Montalcone 141. Telefonare 393-127. O50

**ASSICURAZIONI** rischi automobilistici polizza globale. Salvaggio: 511-324, 545-026, Guarini 4.

**AUTO** Torino vende rateizzando Mini Cooper blu semestrale, garanzia, corso Siracusa 40, tel. 396-851.

**AUTOMERCATO OCCASIONE FIAT COMMISSIONARIA SAICAR CORSO UNIONE SOVIETICA 91 ANGOLO VIA GALLUPPI 5, VASTO ASSORTIMENTO 500, 600, 850, 1100, 1300, 1500, 1800, LANCIA, SIMCA, VOLKSWAGEN, TUTTI TIPI BERLINE, COUPE', SPIDER. RATEAZIONI MASSIME.**

**ASSICURATE** la vostra auto con quota da L. 3365 mensili. Ifas, corso Principe Eugenio 11, Telefonare 515-623. O859

**AUTONOLEGGI** autovetture da lire 1000 giornaliere. Duchessa Jolanda 32, Telefono 773-985. 21683

**AUTONOLEGGI** autovetture nuove Simca e Fiat. Corso Dante 42-46. Telefoni 694-713/4. O857

**AUTONOLEGGI** da lire 650 giornaliere compresa assicurazione non richiesti limiti età o anzianità patente. Telef. 687-514. O778

**AUTOSALONE** Rodes, corso Palermo 85, Tel. 233-992. Porsche 911, 2600 sprint-spyder, Giulia spyder veloce, Lotus Cortina, MGA-B, 850 Nürburgring, Abarth 1000 bialbero, Tunderbird spyder, 1500 coupé. Permute, rateazioni. O380

**AUTOSALONE** Tessiore, Cavour 42, vende 124 coupé, 125, 1300, 1100 D, 850, 850 coupé, Bianchina panoramica, Flavia, Kadett, Mini, Jeep. O936

**BELLISSIMA** 750 fuoriserie, motore perfetto vendo a privato. Telefonare 665-620. 2001

**BERLINA** 1100 D 1963 ottime condizioni 220.000 vendesi rateando. Via Galluppi 5 angolo corso Unione Sovietica. O255

**CAMPAGNOLA** diesel vendesi. Telefonare 598-910 ore pasti.

**CAMPAGNOLE**, Jeep, Tigrotti, Leoncini con gru, 682,642 vende Coppa, Strada Meisino 91.

**CERCO** Jeep o Campagnole, autosalone Tessiore, Cavour 42.

**CITROEN** corso Vittorio Emanuele 208, tel. 759-818, prezzi Mec trovate: DS 19 più 19 più Dianisima più Ami 6. O938

**COLLAUDATORE** vendo 500 semestrale scaaamerina km. 4500 lire 415.000. Tel. 324-096.

**COMMERCIANTI** 2300 familiare perfetta unico proprietario impianto gas vendesi 450.000 bollo tutto anno. Via Saorgio 48 autorimessa. Telefonare 650-480. 2001

**COMPERA** autovetture pagando contanti massima valutazione. Ferrero, corso Grosseto 225. 2001

**COMPERIAMO** autovetture urgentemente pagando contanti, corso Grosseto 85, Telefono 215-643, vicino corso Vercelli. O354

**COMPERIAMO** contanti qualsiasi autovettura, Corso Dante 133, corso Siracusa 158. O182

**COMPERIAMO** pagando massimo contanti qualsiasi autovettura anche semestrale. Automarkets, corso Principe Eugenio 11. O959

**COMPERIAMO** qualunque tipo automobile pagamento fulminante, vendiamo permutiamo totalmente rateale. Montalcone 141, Telef. 393-127.

**COMPERO** contanti vettura sinistrata pagando massimo, Telef. 652-004.

**COMPERO** contanti vettura dipendente pagando massimo. Via Nizza 50.

**COMPERO** qualunque vettura contanti valutazione massima. Via Nizza 50.

**CORSO** Agnelli 22 (fronte Stadio). Tel. 353-632, vasto assortimento veicoli industriali furgoni, camioncini 6-12 quintali. O146

**COUPE'** 124 avorio maggio '67 autoradio cinture vendo trasferimento estero. Telefonare durante settimana 773-244. 1001

**COUPE'** Fiat 850 vera occasione privato vende. Via Donizetti 17.

**COUPE'** 850 reconte ottime condizioni 560.000 vendesi rateando. Via Galluppi 5 angolo corso Unione Sovietica. O255

**DARIO** Vico vende permuta rateizza Giulia 1300 TI, super, sprint GT, 2600 sprint occasione, Giulia 1600 TI, Giulietta, Romeo. Dario Vico, via Filadelfia 51. Tel. 396-914.

**DARIO** Vico vende permuta rateizza 850 berlina, coupé a spider, 103 D, 1500 C, 2300 berlina e coupé.

**DARIO** Vico vende permuta rateizza Flavia berlina iniezione e coupé interno pelle, Appia III, Fulvia 2 C accessoriata.

**DINO** coupé 2300 coupé 2300 berlina e ministeriale inevviaggonner 1500 spider 1500 C, 125, 124, Fulvia GT, tutti i modelli ottima condizioni prezzo e pagamento. Sacauto commissionaria Fiat, corso Racconigi 141, telefono 332-727.

**DIPENDENTE** vende 500 beige semestrale. Telefonare 377-791 ore serali. O476

**DIPENDENTE** vende 750 multiplo 6 posti ottime condizioni. Telefonare 237.503. A63638

**E'** facile assicurare la vostra automobile: bastano L. 3365. Ifas, corso Principe Eugenio 11, Tel. 515-823.

**FAMILIARE** 1100 D, 1100 R, 124 vendonsi rateando. Via Galluppi 5 angolo corso Unione Sovietica.

**FERRARI** 330 2+2 1965 cinque marce Km. 28.000 grigio metallizzato vendo. Telefonare 595-384.

**FIAT - SAVA COMMISSIONARIA SAICAR, CORSO UNIONE SOVIETICA 91 ANGOLO VIA GALLUPPI, VASTO ASSORTIMENTO AUTO, OCCASIONI FIAT 500, 600, 850, 1100, 1500, 2300. AUTOCARRI E FURGONI. MASSIME FACILITAZIONI PAGAMENTO.**

**FIAT** 124 blu veramente bella privato vende via Donizetti 17.

**FIAT** 124 km. 6500 privato vende a private. Telefonare 630.042.

**FIAT** 600 e 600 D da 50.000 ad oltre vendonsi rateazioni. Via Galluppi 5 angolo corso Unione Sovietica. O805

**FIAT** 1000 Abarth OT, causa non potendo adoperare, vendo-cambio. Telefonare 485-274. O326

**FLAVIA** 1500 '66 unica proprietario perfetta vendesi privato. Telefonare 530-333. O131

**FULVIA** coupé rallye, sei mesi immatrizzata, accessoriata, vende-permuto. Telefonare 293-992.

**FULVIA** coupé 1300 mesi 11, Fulvia berlina '64, Flavia coupé '63 vendesi. Tel. 970-266.

**FULVIA** 2 C, km 9800 originali, rarità, privato vende cambia. Telefonare 488-213, O326

**FULVIE** coupé, 2 C, normali, Flavie occasioni garantite assistenza Lagliandi permute prenotazioni. Lancia Anastasio, corso Duca degli Abruzzi 10. Telefonare 547-485. O206

**G. VIA** Andrea Doria 13: occasioni, occasioni, Fiat, Lancia, Alfa, senza anticipo, 36 rate. O152

**GIULIA** 1300 TI 4 fari 18 mesi vendo. Tel. 595-384. O189

**GIULIETTA** spider '61 vendo. Telefonare 350-852 ore 13-14 e festivi.

**INDIRIZZO** esatto per vendere la vostra automobile. Autodestefani, corso Grosseto 55. O354

**ITALCAR**, BMW: Auto nuove e occasioni tutti i tipi, permute vantaggiose. C.so Turati 63, tel. 500-835.

**JUNGLA** Fiat, fuori strada, came nuova privato vende. Telef. 872.856.

**LE** migliori occasioni le troverete in via Montalcone 141, Tel. 393-127.

**LE MIGLIORI SEMESTRALI DEI DIPENDENTI, CONTROLLATE, GARANTITE COME NUOVE, PERMUTE, RATEAZIONI, PRENOTAZIONI SCOFIT. DUCA ABRUZZI 6 BIS, TELEFONI 515-888, 541-500.**

**LEONCINO** Lancia Beta Bianchi Vicenzaa 25 q.li vendo. Tel. 331-561.

**LUSSO** 1100 Fiat ottimo 140.000 vendesi rateando via Galluppi 5 angolo corso Unione Sovietica.

**MERCEDES** Benz vende garanzia 250 S 1967, 220 SE 1962 nero, 190 B 1963. Telef. 51-50 Cuneo.

**MINI** Minor, Mini Cooper perfette condizioni vende rateizzando Auto Torino, corso Siracusa 40. Telefono 396-851. O229

**MINI** Minor, Mini Cooper, pronta consegna, finanziamento usato, vendiamo totalmente senza anticipo, anche festivi. Corso Dante 133, corso Siracusa 158. O182

**MOTOSCAFO** legno lavoisso vendo cinquecentomila quaranta cavalli. Cinquanta km. orari. Tel. 552.396.

**NON** leggete questo avviso e meno che vi interessi un'autoccasione perfetta, garantita, massimamente rateata con possibilità sospendere pagamento in caso impedimento. Le contro condizioni non le oltre nessuno. Automarkets Corso Principe Eugenio 11, anche mattinate festive. O959

**MOTORE** GM 8V 3500 perfetto per Buick Oldsmobile Chevrolet Pontiac vendo. Telef. 321-522.

**NOVITA'** assoluta per Torino nuovo coupé Primula 1400 visibile per prove e dimostrazioni, presso Ruspa nuova commissionaria Autobianchi Vigevano 62, stazione Dora.

**NSU** Prinz, NSU Prinz, NSU Prinz concessionaria piazza Adriano 12, telefoni 774-490, 774-551. O822

**NUOVA ORGANIZZAZIONE DI VENDITA AUTOVETTURE USATE: FULVIA 2 C, COUPE', GIULIA 1300 TI, 124, 1100 R, 1100 Special, BMW, Spider 850, 1100, SIMCA 1000, 600, 14, 850, 500, MASSIME FACILITAZIONI, GARANZIE, PERMUTE, AUTOSALONE SPANO CORSO RAFFAELLO 3, TELEFONO 66-508. A60706**

**OCCASIONISSIMA** corso Svizzera 63 1100 familiare, 600 T lenestrato 7 posti, 600 furgone, 600 multisiale, Lauoncino ribaltabile. Q203

**PRIVATO** a private vende bellissima 600 1962 occasionissima. Telefono 551-295. A63801

**PRIVATO** vende Fiat 1200 spider. Via Vanaria 4, tel. 293-158.

**PRIVATO** vende Flavia coupé 1500 gas. Telefonare ore pasti 657.205.

**PREVATO** vende Fulvia berlina GT recentissima pochi Km. Tel. 328-497

**PRIVATO** vende Giulia 1300-66, unico proprietario 590.000. Telefonare 283-562. A63640

**PRIVATO** vende Tigrotto come nuovo attrezzato trasiochi trasporti libero 279-222. 2001

**PRIVATO** vende 124 familiare semestrale. Telefonare 294-061 ore pasti. 2001

**PRIVATO** vende 500 giardinetta blu 1965 promiscua. Via Santorre Santarosa 22 — Collegno. 1001

**PRIVATO** vende 500 rossa semestrale. Tel. 486.856. A63635

**PRIVATO** vende 600 D veramente come nuova, ottime condizioni. Telefonare 736-330. O30

**PRIVATO** vende 1100 special 62. Ottimo stato 290.000. Tel. 237-759.

**ROULOTTES** Nardi - Visita direttamente in fabbrica, sconti eccezionali, rateizzazioni. Strada del Pascolo 67, tel. 240-539. O717

**ROULOTTES** prima di decidere visitate il Centro Piemontese Roulottes Moncalieri. Vasto assortimento usato. Telefoni 644-640, 644-076.

**ROULOTTES** Routmec campeggio, giardino, canotti, espansione. Reg. Degliesi, telefono 965-116, La Loggia. O325

**SENZA** anticipo senza ipoteca senza cambiali troverete vasto assortimento usato all'Opel di corso Traiano 14, telef. 321-522. 2001

**SENZA** anticipo, senza privilegio, senza cambiali, vendiamo garantite ogni tipo automobile anche nuova. Montalcone 141, tel. 393-127.

**SIMCA** 1000 ottima recente vendesi 370.000 via Galluppi 5 angolo corso Unione Sovietica.

**SIMCA** 1000, 1100 D privato vende condizioni prezzi convenientissimi. Telefonare 766-881. O30

**SIMCA** 1000, 1100 GLS 5 mesi privato vende. Telefonare 795-530.

**SIMCA** 1501 ottima occasione vende Cattino, Febre 10. O107

**SPIDER** Fiat 1600 1966 5 marce come nuova vende Cattino, Febre 10

**SPIDER** 850 Vignale metallizzato vendesi. Telefonare 543-700.

**SPIDER** 1500 perfetta pochissimi chilometri privata vende garanzia, Telefono 546-138. A63850

**UNA** SIMCA per tutti nuova o usata con facilitazioni di pagamento la troverete alla Concessionaria Gruppo Marello, corso Dante 46, telefono 694-713 Torino. O332

**UNICO** proprietario vende Fiat 1500 coupé gas 1963. Telef. 694-365.

**VENDE** dipendente bianchina panoramica, lusso, secondo tagliando garanzia. Tel. 612.290. 1001

**VENDESI** 600 1962 120.000 ottimo stato non trattabili. Telefonare 563-754. 2001

**VENDESI** 1500 L. Telef. 965-131.

**VENDO**, cambio 124 coupé, 6 mesi, appena rodato, anche ratealmente, visibile corso Principe Odone 68.

**VENDO** Peugeot iniezione interno pelle, ottobre 63, unico proprietario. Telef. 674-451 giorni festivi.

**VENDO** 500 semestrale. Telefonare 611-781 ore pasti. 2001

**VOLKSWAGEN** pulmino 1200, 1500 vendiamo anche senza anticipo, Via Andrea Doria 13. O152

**VOLKSWAGEN** 1963 antracite ottime condizioni gomme nuove, antineve, accessori, privato vende. Visibile garage Bogino 11. Tel. 537-425.

**300 D** bellissima vendo 185.000. Telef. 790-891 - 782-828. 2001

**500** semestrali come nuova. Vasto assortimento. Rateazioni, permute. Scofit, corso Duca Abruzzi 6 bis.

**600** ottime condizioni 250.000 vendesi rateando. Via Galluppi 5 angolo corso Unione Sovietica. O255

**750** sei mesi Giulietta TI 1963, Appia III, 1500 multiple vende. Telefonare 331-561. 2001

**1100 R** guida destra 4 mesi blu scuro come nuova Rateazioni. Vende Scofit, Duca Abruzzi 6 bis.

**1100 R** semestrale dipendente vende sedili ribaltabili antifurto, Telefonare 324-296. 2001

**1100 R** venti mesi bellissimo, vende esclusivamente privato. T. 399-747.

**1100** semestrale blupervne ottima stata, privata vende 770.000 contanti, Telef. 763-845. A63018

**1300** Fiat 1962 ottimo stato vende Cas, via Pinelli 14, tel. 488-277.

**1300 SS** giallo perfetto vende privato. Telefonare ore pasti 258-968.

**2300 S** '65 blu come nuova. Ottima occasione. Scofit, corso Duca Abruzzi 6 bis. O947

**230.000** vendo bellissime Opel Kadett fuso fine '66. Cambio e facilitazioni. Telef. ore pasti 240-150.

**CICLI MOTO SPORT** L. 220 per parola

**CANOTTI** pneumatici con motori fuoribordo, vendite rateali, permute, possibilità assicurazione furto. Visitate fabbrica Germa, Aosta 3.

**CIAO** Ciclomotori Piaggio consegne pronta Commissionario Meroni, corso Unione Sovietica 169. 2001

**CIAO** Vespa, Ape consegne pronte occasionissime 4500 mensili. Covolo, Giulio Cesare 157.

**FUORIBORDO** Mercury 28 con scafo ed rimorchio occasione vendesi. Dott. Orefice, Bussoleno, tel. 0122 4032.

**GABINATO** lunghezza 9,50 fuoritutto motore H.P. 60 diesel cedesi metà valore divisione società. Rivolgersi: Rovere Sport, telefono 69-811 Loano. 2001

**LAMBRETTA** ciclomotori motoleggeri minimi anticipi, permute, assistenza. Audino, Giulio Cesare 98, telefono 273-357. O49

**LAMBRETTA** ciclomotori, motoleggeri vendita straordinaria. Franchino, piazza Repubblica 24. Telefonare 280-244. O49

**SANDOLINO** inammorgibile «Pippo» vacanze 45.000. Colombo, Mussazi Po 67, telefono 82-643.

**VESPA** motocarri ciclomotori Piaggio nuovi modelli cambi occasioni. Meroni, Unione Sovietica 169.

**165.000** motoscafo trasportabile letto automobile motore Jhonson accessoriatissimo vendesi. Tel. 327-103

**PRESTAZIONI DIVERSE** L. 220 per parola

**DISEGNATORE** particolarista, eseguirebbe, proprio domicilio, disegni medio formato. Telefonare ore pasti 375-249. 1001

**ANNUNCI VARI** L. 220 per parola

**A.A.A. SGOMBERO** acquisto piccole d'ogni oggetti antichi. Tel. 257-264.

**A. PORTA** Palazzo trionfa in consalo svendita forzata causa demolizione stabile: camere letto, sale pranzo, tinelli, soggiorni, salotti, armadioni, lussuose ambientazioni complete speci. Sconti fino al 50 %, anche rate. Entrate in galleria, l'affare c'è. Corso Regina Margherita 136.

**A. VISITATE** al Supermec del Salotto esposizione permanente. Via Cigna 2 (interno). O924

**AFFARONE** svendo bellissima camera letto 175.000, soggiorno 125.000 telef. 882-396, 878-753. A61320

**A. ATTENZIONE!** Al Supermec del Mobile è iniziata una colossale liquidazione di camere, soggiorni, sale, salotti, ecc. Siete i primi, scegliereste meglio. Via Lanino 9 angolo via Cattaneopa. Telef. 238-705.

**A** 80.000 in più bonsotto prefabbricati metallici. S. Bernardino Trena. Tel. 933-185. O933

**ALLA** sola delle occasioni dell'elettrica, piazzetta Modonna Angeli 2, troverete lampadari o tutti gli apparecchi di illuminazione a prezzi di realizzo. Frigoriferi usati da L. 10 mila a 25.000; lavatrici usate da L. 10.000 a 25.000 automatiche, cucine termoli gas da L. 1000 in su; lucidatrici da L. 4000 e molti altri articoli nuovi a prezzi convenientissimi.

**AMBIENTATORI** stile troveranno vasto assortimento mobili stili diversi, specchiere, padori, porcellane; cristallerie. Ricciardi, corso Re Umberto 14 E.

**ARMADIONI**, tezzati e normali pronti tutte dimensioni prezzi fabbrica. Crepaldi, Passalacque 5.

**ARREDATEVI** Casa del Mobile casa del risparmio, assortimento imponente di ogni stile. Facilitazioni, via Bogino 4, Torino O167

**CASETTA** vacanze 500.000, smontabile, quadrilatero, occasione vendo, noleggio. Telefonare 683.136.

**COLLIE** cuccioli fulvi neri puri bellissimi privato vende 30.000. Telefonare 896-612. 1001

**CUCCIOLI** collie purissimi vendonsi 30.000. Telefonare 963-254.

**CUCCIOLI** pastore tedesco, mesi fra, pedigree, vendonsi. Telefonare pomeriggio 881-129.

**CUCCIOLI** pastori scozzesi (Collie) rilevamento fraz. Sassetto Alpignano. Telef. 966-041. 1001

**CUCCIOLI** pastori tedeschi figli campione mondiale Dago e Cac Mirka, vendonsi. Telefonare 882-015.

**FABBRICA** salotti vende al costo modelli 1967-1968 per fine campionario. Telefonare 335-770 ore ufficio. 2001

**LETTI** 700 500 autentici in ferro battuto officina. Telef. 287-626.

**NOLEGGIAMO** cyclettes vogatori vibrolino carrozzelle maiati girelli. Rota, tel. 541-256, Lagrange 40.

**OCCASIONE** brillante puro taglio Amsterdam grani 6, 565.000, F.lli Serra, G. Cesare 20.

**RACCOGLITORE** quadri antichi da restaurare. Firma illustre «Angelo Pascal» 1858 vendesi, T. 537-256.

**RATEALMENTE** mobili, salotti, acquistateli prezzi fabbrica senza aumenti. Informazioni telef. 755-861.

**REGALO** cane lupo affettuoso ottima per guardia, Telef. 322-297.

**RISPARMIERETE** acquistando mobili salotti direttamente da fabbricanti in Brianza. Telefonare 498-500.

**TECNIGRAFO** occasione cerco dimensioni 160 x 140. Tel. 774-507 dopo ore 20. 2001

**TENDE** campeggio, noleggio occasione vendo, permuto. Tel. 683-136.

**VENDO** cucciolo pastore tedesco 60 giorni. Telefonare 283-023.

**VENDO** lessi lisci, cuccioli, Telefonare ore pasti 924-360 Ciria.


Commissionaria S. p. A.
ALFA ROMEO MILANO
SCAT
COFI VENDITE RATEALI
Pronta consegna nuovo - Vasto assortimento usato garantito
Permute vantaggiose - Dilazioni pagamento sino 30 mesi
VIA S. FRANCESCO DA PAOLA 46 - TEL. 547.209
CORSO TRAPANI 71 - TEL. 383.543

RUSPA
NUOVA commissionaria AUTOBIANCHI
C.so Vigevano 62 Stazione Dora TORINO

NON LEGGETE QUESTO AVVISO
Anche se la curiosità è desiderio di apprendere, esso è rivolto a quanti sono interessati al primo acquisto o alla permuta dell'attuale automobile. Noi vi possiamo sempre dare una qualità superiore, delle facilitazioni massime di pagamento sono le solite cambiali, anche a 30 mesi, la possibilità di sospendere i pagamenti in caso di impedimenti, l'assicurazione compresa e un certificato di garanzia scritta per ricambi e mano d'opera gratuito. Alcuni esempi che vi danno la possibilità di avere subito l'automobile anche se allora non vi avevate pensato: Fiat 850 a L. 14.000 mensili, Simca 1000 a L. 11.800 mensili, Fiat 500 a L. 8.800 mensili, Fulvia a L. 20.800 mensili, Fiat 124 a L. 23.800 mensili, Ford 12/M a L. 10.900 mensili. Il nostro indirizzo è questo: Automarkets, Corso Principe Eugenio 11 e siamo aperti anche nelle mattinate festive.

DARIO VICO
ALFA ROMEO MILANO
Commissionaria ALFA ROMEO
dispone assortimento autoveicoli d'occasione con e senza garanzia, rateazioni anche senza anticipo, permute vantaggiose
VIA FILADELFIA 51 - Telef. 396.914

ALCUNE OCCASIONI:
CITROEN Ami 6, DS 19 automatica; RENAULT R 8, Ondine; FORD Taunus 17 M 2 porte TS/57, Cortina GT bellissima; OPEL Record 1700; PEUGEOT 404 in garanzia; SUMBEAM Alpine Spyder con cupolotta in garanzia; VOLKSWAGEN 1200; SIMCA 1500; LANCIA Fulvia Coupé Rallye 10/m, Flavia normale ad iniezione, Flavia Coupé, Fiaminia Spyder accessorata